



U S N E S E N Í
Z 6. ZASEDÁNÍ ZASTUPITELSTVA
MĚSTA LIBEREC,
KONANÉHO DNE 23. 6. 2016



USNESENÍ Č. 133/2016

Majetkoprávní operace – MO Liberec – Vratislavice nad Nisou

Zastupitelstvo města po projednání

s c h v a l u j e

I. Vodní dílo ul. Nad Strání

smlouvu o budoucí kupní smlouvě, kupní smlouvu, smlouvu o budoucí smlouvě o příplatku mimo základní kapitál a dohodu o započtení pohledávek se společností Severočeská vodárenská společnost, a. s., se sídlem Přitkovská 1689, 415 50 Teplice, IČ: 490 99 469, na předání a převzetí stavby „Liberec, Vratislavice n. N., ul. Nad Strání – vodovod a kanalizace pro RD na p. p. č. 565/1, číslo stavby LI 032 470“

a u k l á d á

Lukáši Pohankovi, starostovi městského obvodu, zajistit provedení všech úkonů spojených se schválenou majetkoprávní operací

T: 09/2016

USNESENÍ Č. 134/2016

Pozemky pro LK – Záchranná zdravotnická služba LK – záměr

Stručný obsah: Záměrem této směny nebo prodeje pozemků je umožnění přístavby nové části Záchranné zdravotnické služby LK v areálu Letiště Liberec, do které se po jejím dostavění přesune veškerá činnost, která je nyní v centru Liberce – Klostermannově 694, Liberec 1 a tato budova i část pozemku souvisejícího přejdou do vlastnictví statutárního města Liberec. Do směny by se též započítaly pozemky parku před budovou LK, které byly původně schváleny k prodeji. Současně budou vypořádány pozemky pod již stojícími stavbami – narovnání vlastnictví dle zákona č. 89/2012 Sb., občanský zákoník, za cenu dle znaleckého posudku. Záchranná zdravotnická služba LK je příspěvkovou organizací Libereckého kraje, tato organizace žádné nemovitosti nevlastní, ale má je pouze ve správě, proto směnná smlouva bude případně uzavřena s Libereckým krajem.

Zastupitelstvo města po projednání:

VARIANTA č. 4:

s c h v a l u j e

1. prodej pozemku p. č. 1428/86 (odděleného z pozemku p. č. 1428/34) o vým. 974 m², pozemku p. č. 1439/21 (odděleného z pozemku p. č. 1439/1) o vým. 913 m² a pozemku

p. č. 1439/20 (odděleného z pozemku p. č. 1439/4) o vým. 702 m² vše odděleno dle GP 1517-227/2015 ze dne 4. 11. 2015, a dále pozemků pod stavbami na p. č. 1439/10 o vým. 1 392 m² a p. č. 1439/13 o vým. 62 m², vše k. ú. Růžodol I, do vlastnictví: Liberecký kraj, IČ: 70891508, U Jezu 642/2a, Liberec IV – Perštýn, s právem hospodaření se svěřeným majetkem kraje Zdravotnická záchranná služba Libereckého kraje, příspěvková organizace, IČ: 46744991, se sídlem Husova 976/37, 460 01 Liberec 1 za cenu dle znaleckého posudku ve výši 3 754 052 Kč;

2. prodej pozemku p. č. 4031 o vým. 1 082 m², pozemku p. č. 4035/21 (odděleného z poz. p. č. 4035/1) o vým. 749 m² a pozemku p. č. 5830/2 (odděleného z pozemku p. č. 5830) o vým. 700 m² vše odděleno dle GP 5261-49/2016 ze dne 24. 3. 2016, vše v k. ú. Liberec, do vlastnictví: Liberecký kraj, IČ: 70891508, U Jezu 642/2a, Liberec IV – Perštýn za cenu dle znaleckého posudku ve výši 2 581 000 Kč a dále schvaluje zřízení předkupního práva, které se bude vztahovat k předmětu převodu, ve prospěch prodávajícího, jako předkupníka, předkupní právo věcné dle ust. § 2140 a násl. občanského zákoníku v platném znění. Kupující se zavazuje, že zajistí celodenní přístupnost pozemků pro veřejnost a realizaci revitalizace parku na základě vzájemně odsouhlaseného projektu;

a u k l á d á

Tomáši Kyselovi, náměstkovi primátora, zajistit provedení všech úkonů spojených se schválenými majetkoprávními operacemi

T: neprodleně

USNESENÍ Č. 135/2016

Majetkoprávní operace – prodej pozemku

Stručný obsah: Zájemce žádá o odkoupení pozemku, který sousedí s pozemky p. č. 828/1 a 828/2 v k. ú. Rochlice u Liberce a které má žadatel zájem odkoupit do osobního vlastnictví včetně staveb, které se na uvedených pozemcích nachází. Jedná se o pozemek nezastavitelný, osvobozený od platby DPH.

Zastupitelstvo města po projednání

s c h v a l u j e

prodej pozemku p. č. 832/1, o výměře 101 m², k. ú. Rochlice u Liberce, kupujícímu: KP plus, s. r. o., IČ 615 38 761, se sídlem Hanychovská 596/22, Liberec III – Jeřáb, 460 07 Liberec, za celkovou kupní cenu 68 000 Kč, splatnou před podpisem kupní smlouvy, termín podpisu kupní smlouvy do 45 dnů ode dne schválení majetkoprávní operace Zastupitelstvem města Liberec

a u k l á d á

Tomáši Kyselovi, náměstkovi primátora, zajistit provedení všech úkonů spojených se schválenou majetkoprávní operací

T: neprodleně

USNESENÍ Č. 136/2016

Majetkoprávní operace – záměr prodeje pozemků

Zastupitelstvo města po projednání

1. **schvaluje** záměr prodeje pozemku p. č. 2584/5, o výměře 2 m² a pozemku p. č. 2585/11, o výměře 1 m² (oddělených z pozemků p. č. 2584/1 a 2585/4 dle GP č. 5192-146/2015 ze dne 17. 8. 2015), vše k. ú. Liberec, formou výběrového řízení s právem přednosti vlastníka pozemků p. č. 2585/5, 2585/10 a 2585/12, k. ú. Liberec za cenu nejvyšší nabídky, nejméně však za předpokládanou cenu 4 000 Kč, ke které bude připočítána daň z přidané hodnoty v platné zákonné výši,
2. **neschvaluje** záměr prodeje části pozemku p. č. 37/2, o výměře cca 140 m², k. ú. Růžodol I formou výběrového řízení za cenu nejvyšší nabídky, nejméně však za cenu cca 187 000 Kč, ke které bude připočítána daň z přidané hodnoty v platné zákonné výši,
3. **staženo**
4. **schvaluje** záměr prodeje části pozemku p. č. 3493/1 – díl A, o výměře 1 059 m², k. ú. Liberec, formou výběrového řízení s právem přednosti Společenství pro dům Březinova 337/1, Liberec a za cenu nejvyšší nabídky, nejméně však za cenu: **varianty A**) ve výši 640 000 Kč dle interního předpisu,
5. **schvaluje** záměr prodeje části pozemku p. č. 3493/1 – díl B, o výměře 1361 m², k. ú. Liberec, formou výběrového řízení s právem přednosti Společenství pro dům Březinova 338/3, Liberec a za cenu nejvyšší nabídky, nejméně však za cenu: **varianty A**) ve výši 821 000 Kč dle interního předpisu,
6. **schvaluje** záměr prodeje části pozemku p. č. 3493/1 – díl C, o výměře 283 m², k. ú. Liberec, formou výběrového řízení s právem přednosti Společenství pro dům Březinova 337/1, Liberec a Společenství pro dům Březinova 338/3, Liberec za cenu nejvyšší nabídky, nejméně však za cenu 172 000 Kč,
7. **neschvaluje** záměr prodeje pozemku p. č. 1361/2, o výměře 2 396 m², k. ú. Růžodol I, formou výběrového řízení za cenu nejvyšší nabídky, nejméně však za cenu 3 072 000 Kč,
8. **neschvaluje** záměr prodeje pozemku p. č. 1986, o výměře 1 076 m², k. ú. Starý Harcov, formou výběrového řízení za cenu nejvyšší nabídky, nejméně však za cenu 647 000 Kč,
9. **neschvaluje** záměr prodeje pozemku p. č. 63, o výměře 428 m², k. ú. Ostašov u Liberce, formou výběrového řízení za cenu nejvyšší nabídky, nejméně však za cenu 494 000 Kč,
10. **neschvaluje** záměr prodeje pozemku p. č. 639/1, o výměře 153 m², k. ú. Vesec u Liberce, formou výběrového řízení za cenu nejvyšší nabídky, nejméně však za cenu 184 000 Kč,
11. **neschvaluje** záměr prodeje pozemku p. č. 1896/2, o výměře 27 m², k. ú. Vesec u Liberce, formou výběrového řízení za cenu nejvyšší nabídky, nejméně však za cenu 11 000 Kč, ke které bude připočítána daň z přidané hodnoty v platné zákonné výši,

a u k l á d á

Tomáši Kyselovi, náměstkovi primátora, zajistit provedení všech úkonů spojených se schválenou majetkoprávní operací

T: neprodleně

USNESENÍ Č. 137/2016

Majetkoprávní operace – záměr výkupu nemovitosti od ČR – ÚZSVM

Stručný obsah: Úřad pro zastupování státu ve věcech majetkových (ÚZSVM) nabízí

k odkoupení pozemek p. č. 560/27 v k. ú. Doubí u Liberce, který je v současné době součástí komunikace (p. č. 560/28 v k. ú. Doubí u Liberce) ve vlastnictví statutárního města Liberec a jedná se o část kontejnerového stání. ÚZSVM nechal tento pozemek ocenit a žádá o zvážení možnosti výkupu tohoto pozemku za částku 3 060 Kč. Vzhledem k tomu, že od 1. 3. 2016 vstoupila v platnost novela zákona o majetku České republiky, podléhá převod ještě schválení Ministerstvu financí.

Zastupitelstvo města po projednání

s c h v a l u j e

záměr výkupu pozemku p. č. 560/27 o výměře 4 m², k. ú. Doubí u Liberce, od: Česká republika – Úřad pro zastupování státu ve věcech majetkových, Rašínovo nábřeží 390/42, 128 00 Praha 2, IČ: 69797111

a u k l á d á

Tomáši Kyselovi, náměstkovi primátora, zajistit provedení všech úkonů spojených se schválenou majetkoprávní operací

T: neprodleně

USNESENÍ Č. 138/2016

Majetkoprávní operace – záměr výkupu pozemků

Stručný obsah: Společnost Valbek, s. r. o., se na základě žádosti investora Dopravního podniku měst Liberec a Jablonce nad Nisou a na základě stanoviska vlastníka pozemků České spořitelny, obrátila na statutární město Liberec se žádostí o zahájení řízení ve věci výkupu pozemků p. č. 5787/5, 5787/6, k. ú. Liberec, a to z důvodu chystané modernizace TT Liberec – Liberec ul. Rumunská, Palachova, Šaldovo nám.

Zastupitelstvo města po projednání

s c h v a l u j e

záměr výkupu pozemků p. č. 5787/5 o vým. 170 m² a p. č. 5787/6 o vým. 32 m², vše v k. ú. Liberec, ve vlastnictví Česká spořitelna, a. s., IČ: 45244782, Olbrachtova 1929/62, Krč, 14000 Praha, do vlastnictví statutárního města Liberec za cenu dle znaleckého posudku

a u k l á d á

Tomáši Kyselovi, náměstkovi primátora, zajistit provedení všech úkonů spojených se schválenou majetkoprávní operací

T: neprodleně

USNESENÍ Č. 139/2016

Doprodej podílů stavebního pozemku p. č. 2742, k. ú. Liberec – Vrbova 735, Liberec I

Stručný obsah: V roce 1991 Bytový podnik města Liberec (BPML) prodal budovu Vrbova 735, Liberec I – Staré Město. Pozemek p. č. 2742, k. ú. Liberec, jehož je budova součástí, nebyl v té době předmětem prodeje, neboť platný zákon prodej pozemků pod budovami tehdy neumožňoval. V roce 2001 byly v bytovém domě na základě Prohlášení vlastníků jednotek dle

§ 4 zákona č.72/1994 Sb. vymezeny jednotlivé bytové jednotky. Noví vlastníci bytových jednotek č. 735/2 a 735/4 požádali v roce 2007 o vypořádání podílu na pozemku stavebním, náležejícím k jejich bytovým jednotkám. Bytové jednotky č. 735/1 a 735/3 zůstaly bez podílu na stavebním pozemku, neboť vlastníci těchto jednotek byli nesolventní a měli dluhy. V současné době tyto jednotky odkoupili noví vlastníci, kteří chtějí podíly na stavebním pozemku ke svým jednotkám dokoupit. Spoluvlastnické podíly na pozemku p. č. 2742, k. ú. Liberec jsou osvobozeny od platby DPH, a to z důvodu, že se jedná o pozemek k budově starší 5 let.

Zastupitelstvo města po projednání

s c h v a l u j e

1. záměr prodeje spoluvlastnického podílu pozemku p. č. 2742, k. ú. Liberec o velikosti 3109/10000 formou přímého prodeje vlastníku bytové jednotky č. 735/1 v budově Vrbova 735, Liberec I – Staré Město, která je součástí pozemku p. č. 2742, k. ú. Liberec za cenu 33 000 Kč,
2. záměr prodeje spoluvlastnického podílu pozemku p. č. 2742, k. ú. Liberec o velikosti 2416/10000 formou přímého prodeje vlastníku bytové jednotky č. 735/3 v budově Vrbova 735, Liberec I – Staré Město, která je součástí pozemku p. č. 2742, k. ú. Liberec za cenu 26 000 Kč,

a u k l á d á

Tomáši Kyselovi, náměstkovi primátora, zajistit provedení všech úkonů spojených se schválenými majetkoprávními operacemi

T: neprodleně

Záměr bezúplatného převodu pozemku – náprava prodeje z r. 2014

Stručný obsah: Sport Servis Krásná Studánka, s. r. o. koupil od statutárního města Liberec pozemky v areálu hřiště v Krásné Studánce za celkovou kupní cenu ve výši 2 801 000 Kč. Tento prodej byl schválen Zastupitelstvem města Liberec dne 25. 9. 2014 usn. č. 239/2014 bod 9. Při přípravě kupní smlouvy bylo zjištěno, že v tomto usnesení byl chybně uveden pozemek p. č. 909/7, správně měl být uveden pozemek p. č. 990/7, k. ú. Krásná Studánka. Vzhledem k tomu, že v té době již měl Sport Servis rozjednat úvěr na tyto pozemky a případná revokace usnesení by tento proces zmařila, bylo s kupujícím dohodnuto, že chybně uvedený pozemek bude z kupní smlouvy vypuštěn, aby nemohla být namítnuta neplatnost kupní smlouvy, celá kupní cena bude ponechána v nezměněné výši a vlastnictví pozemku p. č. 990/7 se bude řešit samostatně následně. Z důvodu, že byl již pozemek p. č. 990/7, k. ú. Krásná Studánka, součástí kupní ceny ve smlouvě č. j. CJ MML 187599/14, která byla uhrazena dne 19. 12. 2014, mělo by se jednat o bezúplatný převod.

Tento bod byl stažen z programu zasedání zastupitelstva města.

USNESENÍ Č. 132/2016

Delegace zástupce obce na valnou hromadu společnosti Teplárna Liberec, a. s.

Stručný obsah: Společnost Teplárna Liberec, a. s., ve které je město společníkem, zaslala pozvánku na konání řádné valné hromady společnosti, která se koná dne 27. 6. 2016 v 10 hodin v sídle společnosti. Je navrženo delegovat na tuto valnou hromadu pana Tomáše Kyselu.

Zastupitelstvo města po projednání

b e r e n a v ě d o m í

pozvánku na řádnou valnou hromadu společnosti Teplárna Liberec, a. s., IČ 62241672, se sídlem Dr. M. Horákové 641/34a, Liberec, která se koná dne 27. 6. 2016 od 10 hodin v sídle společnosti, včetně návrhu usnesení valné hromady dle přílohy č. 1

a d e l e g u j e

v souladu s § 84 odst. 2 písm. f) zákona o obcích jako zástupce statutárního města Liberec na tuto valnou hromadu společnosti Teplárna Liberec, a. s. pana Tomáše Kyselů, náměstka primátora pro technickou správu majetku města

USNESENÍ Č. 140/2016

Obecně závazná vyhláška statutárního města Liberec, o podmínkách pro zahájení nebo nabízení přepravy řidičem taxislužby na území statutárního města Liberec

Stručný obsah: Změna obecně závazné vyhlášky č. 1/2008 o povinnosti prokázat zkouškou znalosti místopisu, právních předpisů upravujících taxislužbu a ochranu spotřebitele, znalosti obsluhy taxametru na základě usnesení Rady města Liberec. Obsahuje formální úpravu pojmů a odkazů na zákony, u kterých došlo ke změně od vydání vyhlášky a tři úpravy znění vyhlášky. Zkracuje se doba pro termín opakované zkoušky na 14 dní, po skončení platnosti osvědčení (po 10 letech) bude vyžadována zkouška jen z předpisů upravujících taxislužbu a zkrátí se čas na vykonání zkoušky.

Zastupitelstvo města po projednání

v y d á v á

obecně závaznou vyhlášku statutárního města Liberec, o podmínkách pro zahájení nebo nabízení přepravy řidičem taxislužby na území statutárního města Liberec s účinností od 15. 7. 2016

Záměr k regulaci sázkových her, loterií a jiných podobných her

Stručný obsah: Cílem předloženého záměru je při použití zákonného zmocnění dle § 10 písmena a) zákona o obcích zajištění místních záležitostí veřejného pořádku na území města a zabezpečení ochrany před negativními jevy, spojenými s provozováním některých sázkových her, loterií a jiných podobných her, včetně ochrany osob sociálně vyloučených, dětí a mladistvých. Principy regulace vycházejí z výstupů pracovní skupiny zastupitelských klubů a zahrnují koncentraci těchto aktivit do provozoven s živou hrou – kasin a další opatření ke snížení rizik při zajišťování veřejného pořádku.

Předložený návrh usnesení nebyl přijat.

USNESENÍ Č. 141/2016

Závěrečný účet statutárního města Liberec za rok 2015 a účetní závěrka statutárního města Liberec za rok 2015

Stručný obsah: Závěrečný účet roku 2015 podrobně popisuje hospodaření města v roce 2015 a zachycuje veškeré příjmy a výdaje města v členění dle rozpočtové skladby, čerpání a splácení úvěrů, hospodaření fondů města a všechny další související finanční transakce, které se v předmětném roce uskutečnily. V rozvahové části je pak zachycen dopad majetkových operací. Materiál obsahuje rovněž základní informace o hospodaření příspěvkových a obchodních společností. Součástí materiálu je rovněž zpráva auditora o výsledku přezkoumání hospodaření.

Zastupitelstvo města po projednání

s c h v a l u j e

1. celoroční hospodaření statutárního města Liberec a řízených organizací za rok 2015 a to bez výhrad,
2. účetní závěrku statutárního města Liberec za rok 2015 a to bez výhrad,

a u k l á d á

Mgr. Janu Korytářovi, náměstkovi primátora, zařadit požadavky ze Závěrečného účtu statutárního města Liberec na rok 2015 do nejbližšího rozpočtového opatření

T: 30. 9. 2016

USNESENÍ Č. 142/2016

Návrh rozpočtového opatření č. 3B) – Fond rozvoje a Dotační fondy statutárního města Liberec na rok 2016

Stručný obsah: Hlavním důvodem rozpočtového opatření je zapojení zůstatků fondů z minulých let. U Fondu rozvoje se jedná o Fond pro opravy a vybavení školským zařízením, Fond pro opravy a vybavení kulturních zařízení, Fond pro opravy a vybavení ostatní, Fond pro opravy a vybavení sportovních zařízení. U Dotačního fondu jde o Sportovní fond, Ekofond, Fond kultury a cestovního ruchu. Dále byl navýšen Fond pro opravy a vybavení komunikací o přijatý spolupodíl na obnovu komunikací od SVS ve výši 6 311 871 Kč a o částku krytou rezervou ve výši 6 885 000 Kč, Fond pro opravy a vybavení ostatní navýšen o 1 000 000 Kč – kryto rezervou, Fond pro informační technologie navýšen o 1 100 547 Kč, kryto příjmy z prodeje služeb a Fond pro opravy a vybavení školských zařízení navýšen o 3 997 165 Kč – kryto rezervou.

Zastupitelstvo města po projednání

s c h v a l u j e

rozpočtové opatření č. 3B) – Fond rozvoje a Dotační fondy statutárního města Liberec na rok 2016 dle příloh

a u k l á d á

Mgr. Janu Korytářovi, náměstkovi primátora, aktualizovat stávající rozpočet statutárního města Liberec na rok 2016 v souladu s přijatým usnesením

T: neprodleně

USNESENÍ Č. 143/2016

Návrh rozpočtového opatření č. 3C) statutárního města Liberec na rok 2016

Stručný obsah: Tímto rozpočtovým opatřením se navyšují celkové příjmy o 37 206 969 Kč, výdaje o 69 999 998 Kč a financování se navyšuje o 32 793 029 Kč. U příjmů jde zejména o daň z příjmu právnických osob za obce, o přijaté pojistné plnění, o penalizaci firmám a o zapojení vratek z finančního vypořádání ze závěrečného účtu 2015 hospodářských výsledků příspěvkových organizací ve výši 9 669 205 Kč. Na druhé straně ve výdajích je částka 25 272 710 Kč jako daň z příjmu právnických osob za obce. Ve výdajích jsou nejzásadnější následující položky: projekty Centrum aktivního života, sociální bydlení, sanace Lom Ruprechtice, ZŠ Broumovská, terminál BUS, separovaný sběr, TSML správa zeleně, skládka Zlaté návrší, investice do sportovních zařízení. Výdaje jsou kryty příjmy a financováním. Ve výdajích je dále promítnuto finanční vypořádání ze závěrečného účtu roku 2015. Tímto rozpočtovým opatřením se zvyšuje rezerva o 6 727 453 Kč a celková rezerva po provedených rozpočtových opatřeních 3A, 3B a 3C bude 26 146 978 Kč.

Zastupitelstvo města po projednání

s c h v a l u j e

rozpočtové opatření č. 3C) statutárního města Liberec na rok 2016 dle příloh

a u k l á d á

Mgr. Janu Korytářovi, náměstkovi primátora, aktualizovat stávající rozpočet statutárního města Liberec na rok 2016 v souladu s přijatým usnesením

T: neprodleně

USNESENÍ Č. 144/2016

Záměr refinancování dlouhodobého dluhu SML prostřednictvím upraveného směnečného programu dle indikativní nabídky ČS, a. s. v celkové výši 1 800 000 000 Kč

Stručný obsah: Navržené financování je v souladu s usnesením ZM 49/2016 z 31. 3. 2016 tj. ukončení komunálního dluhopisu a ponechání stávajícího směnečného programu, který bude po dohodě s ČS modifikován, aby SML dosáhlo proklamovanou roční úsporu cca 10 mil. Kč.

Předkládané finanční řešení zajistí možnost refinancování stávajícího dlouhodobého dluhu SML prostřednictvím rozšířeného směnečného programu až do výše 1 800 000 000 Kč. V rámci celé transakce dojde k předčasnému splacení a ukončení komunálního dluhopisu. Zbývající dluhopisy, které SML ještě nevlastní (330 mil. Kč), budou odkoupeny z navýšeného směnečného programu (120 mil. Kč) a z našetřených prostředků v amortizačním fondu (200 mil. Kč). Rozšířený směnečný program bude postupně splácený až do částky 1 mld. Kč v roce 2025. SML ušetří oproti současnému stavu cca 10 mil. Kč ročně a oproti stavu v roce 2013 cca 26 mil. Kč ročně. V amortizačním fondu zbyde min. 115 mil. Kč, které mohou být použity na předfinancování nebo kofinancování investičních akcí z dotačních prostředků. Úrokové zajištění bude přizpůsobeno novému objemu směnečného programu a SML nepodstupuje riziko záporných úrokových sazeb. Požadavek na snížení negativního závazku z uzavřeného swapu stále existuje, ale ČS bude interně žádat, aby tento požadavek byl vypuštěn, což by prakticky znamenalo 100 mil. Kč navíc, které by se mohly použít na předfinancování.

Zastupitelstvo města po projednání

s c h v a l u j e

záměr refinancování dlouhodobého dluhu statutárního města Liberec prostřednictvím upraveného stávajícího směnečného programu, dle indikativní nabídky České spořitelny, a. s. v příloze č. 1 v celkové výši: 1 800 000 000 Kč

a u k l á d á

Mgr. Janu Korytářovi, náměstkovi primátora, předložit ke schválení finální podobu nového financování radě a zastupitelstvu města včetně kompletní smluvní dokumentace

T: 31. 12. 2016

USNESENÍ Č. 145/2016

Obecně závazná vyhláška statutárního města Liberec o místním poplatku za užívání veřejného prostranství

Stručný obsah: Vydání obecně závazné vyhlášky statutárního města Liberec o místním poplatku za užívání veřejného prostranství na území města Liberce. Tato vyhláška nahradí s účinností od 15. července 2016 obecně závaznou vyhlášku statutárního města Liberec č. 8/2011 o místním poplatku za užívání veřejného prostranství na území města Liberce ve znění obecně závazné vyhlášky statutárního města Liberec č. 1/2013. Důvodem vydání je harmonizace pojmů a odkazů na zákony, u kterých došlo k novelizaci od data vydání původní vyhlášky, úprava osvobození od poplatkové povinnosti a aktualizace příloh, tj. seznamu místních komunikací a pozemků ve vlastnictví města, z důvodu změn vlastnického práva.

Zastupitelstvo města po projednání

v y d á v á

obecně závaznou vyhlášku statutárního města Liberec o místním poplatku za užívání veřejného prostranství na území města Liberce

Přehled o použití prostředků fondu rozvoje v roce 2015 a změna statutu fondu rozvoje

Stručný obsah: Zastupitelstvu města je předkládán přehled použití prostředků dílčích fondů Fondu rozvoje za rok 2015. Dále materiál řeší změny ve statutu Fondu rozvoje, které se týkají zřízení dvou nových dílčích fondů Fondu rozvoje. Jedná se o fond pro rozvoj cyklodopravy a fond pro opravy a rozvoj bytového fondu. Další změny ve statutu Fondu rozvoje se týkají usnášedischopnosti správní rady Fondu rozvoje a zpřesnění názvů odborů.

Předložený návrh usnesení nebyl přijat.

USNESENÍ Č. 146/2016

Návrh na úpravu pravidel pro poskytování dotací z Fondu kultury a cestovního ruchu a vyhlášení 2. kola 2016 programu 5.2 dílčího fondu Fond kultury

a cestovního ruchu

Stručný obsah: 1/ Předmětem 1. části tohoto materiálu je úprava pravidel dílčího fondu Fond kultury a cestovního ruchu Dotačního fondu SML, která vyplynula ze zkušeností získaných s hodnocením projektů v 1. kole roku 2016. Změny se týkají a) posílení role správní rady v procesu hodnocení, b) posílení principu předvídatelnosti rozhodování, c) zjednodušení hodnotících kritérií pro posuzování hodnotiteli z řad správní rady.

2/ Ve 2. části materiálu odbor cestovního ruchu, kultury a sportu, správce dílčího fondu Fond kultury a cestovního ruchu, předkládá v souladu se záměrem dílčího fondu pro rok 2016 návrh na vyhlášení 2. kola 2016 programu 5.2 dílčího fondu Fond kultury a cestovního ruchu Dotačního fondu SML. Vyhlášené 2. kolo 2016 je zaměřeno pouze na program 5.2 Kulturní projekty na území města Liberce, které budou realizovány od října 2016 do března 2017. V textu "vyhlášení", v části G., jsou zahrnuty změny pravidel, navržené a zdůvodněné v 1. části tohoto materiálu. Celkový finanční objem určený pro 2. kolo 2016 programu 5.2 Fondu kultury a cestovního ruchu činí 765 000 Kč.

Zastupitelstvo města po projednání

s c h v a l u j e

1. návrh na úpravu pravidel pro poskytování dotací z Fondu kultury a cestovního ruchu, dílčího fondu Dotačního fondu SML, dle přílohy č. 1,
2. vyhlášení programu dílčího fondu Fond kultury a cestovního ruchu Dotačního fondu SML pro 2. kolo roku 2016, dle přílohy č. 2, a to:

Programu 5.2. Kulturní projekty na území města Liberec, s předpokládaným objemem finančních prostředků na rozdělení v tomto vyhlášení programu ve výši 765 000 Kč, včetně vzoru žádosti o poskytnutí dotace dle příloh č. 4 a č. 5

a u k l á d á

PhDr. Ivanu Langrovi, náměstkovi primátora, zajistit vyhlášení programu 5.2 dílčího fondu Fond kultury a cestovního ruchu Dotačního fondu SML pro 2. kolo roku 2016 zveřejněním na úřední desce

T: 18. 7. 2016

USNESENÍ Č. 147/2016

Vyhlášení programu 6.2 dílčího fondu Sportovní fond pro 2. kolo roku 2016

Stručný obsah: Předmětem materiálu je schválení vyhlášení programu 6.2 dílčího fondu Sportovní fond Dotačního fondu SML k předkládání žádostí o dotace pro 2. kolo roku 2016.

Zastupitelstvo města po projednání

s c h v a l u j e

vyhlášení programu dílčího fondu Sportovní fond Dotačního fondu SML pro 2. kolo roku 2016, dle přílohy č. 1, a to programu 6.2 Veřejné jednorázové, náborové a propagační akce, s předpokládaným objemem finančních prostředků na rozdělení v tomto vyhlášeném programu ve výši 1 500 000 Kč, včetně vzoru žádostí o poskytnutí dotací dle přílohy č. 4 a č. 5

a u k l á d á

Tiboru Batthyánymu, primátorovi města, zajistit vyhlášení programu 6.2 dílčího fondu Sportovní fond Dotačního fondu SML pro 2. kolo roku 2016 zveřejněním na úřední desce

T: 18. 7. 2016

USNESENÍ Č. 148/2016

Návrh správní rady na přidělení dotací z dílčího fondu Ekofond Dotačního fondu SML pro rok 2016

Stručný obsah: Předkládaný materiál doporučuje ke schválení návrh na přidělení dotací z dílčího fondu Dotačního fondu SML – Ekofond v rámci vyhlášení programů Dotačního fondu SML na rok 2016. Jedná se o projekty, které byly doporučeny k podpoře správní radou Ekofond, přičemž podpůrným podkladem pro správní radu byla hodnocení projektů jmenovanými hodnotiteli. Materiál se zabývá i projekty, které nebyly doporučeny k podpoře.

Zastupitelstvo města po projednání

s c h v a l u j e

návrh správní rady na přidělení dotací z dílčího fondu – Ekofond Dotačního fondu SML pro rok 2016 takto:

1. v rámci vyhlášení programu Ekologie
 - a) poskytnutí dotací v celkové výši 602 970 Kč žadatelům jmenovitě uvedeným příloze č. 1,
 - b) uzavření veřejnoprávních smluv o poskytnutí dotací s žadatelem uvedenými jmenovitě v příloze č. 1 podle vzorové veřejnoprávní smlouvy o poskytnutí dotace z Ekofondy uvedené v příloze č. 10,
2. v rámci vyhlášení programu Veřejná zeleň
 - a) poskytnutí dotací v celkové výši 448 279 Kč žadatelům jmenovitě uvedeným příloze č. 2,
 - b) uzavření veřejnoprávních smluv o poskytnutí dotací s žadatelem uvedenými jmenovitě v příloze č. 2 podle vzorové Veřejnoprávní smlouvy o poskytnutí dotace z Ekofondy uvedené v příloze č. 10,
 - c) neposkytnutí dotací žadatelům jmenovitě uvedeným v příloze č. 3,
3. v rámci vyhlášení programu Odpady
 - a) poskytnutí dotací v celkové výši 65 500 Kč žadatelům jmenovitě uvedeným příloze č. 4,
 - b) uzavření veřejnoprávních smluv o poskytnutí dotací s žadatelem uvedenými jmenovitě v příloze č. 4 podle vzorové Veřejnoprávní smlouvy o poskytnutí dotace z Ekofondy uvedené v příloze č. 10,

a u k l á d á

Ing. Karolíně Hrbkové, náměstkyni primátora,

1. zajistit písemné seznámení všech žadatelů s usnesením Zastupitelstva města Liberec,
T: neprodleně
2. zajistit uzavření veřejnoprávních smluv o poskytnutí dotací z Ekofondy statutárního města Liberec a proplacení schválených dotací na základě uzavřených smluv mezi statutárním městem Liberec a žadatelem,
T: 08/2016

USNESENÍ Č. 149/2016

Finanční spoluúčast statutárního města Liberec na nákladech zpracování analýzy odtokových poměrů v povodí Lužické Nisy

Stručný obsah: LK má v úmyslu zadat zpracování obdobné studie pro povodí Lužické Nisy. Většina předpokládaných nákladů bude hrazena z dotačních prostředků a rozpočtu LK, příspěvek je však požadován i od obcí, jejichž území bude studií řešeno. Z celkových předpokládaných nákladů 8,1 mil. Kč činí předpokládaný příspěvek SML 0,208 mil. Kč.

Zastupitelstvo města po projednání

s c h v a l u j e

finanční spoluúčast statutárního města Liberec na nákladech zpracování analýzy odtokových poměrů v povodí Lužické Nisy do výše 0,208 mil. Kč

USNESENÍ Č. 150/2016

Euroregion Nisa – žádost o ukončení smlouvy o nájmu a koupi najaté věci č. j. 7/09/0082

Stručný obsah: Euroregion Nisa požádal o ukončení smlouvy o nájmu a koupi najaté věci č. j. 7/09/0082 uzavřené se statutárním městem Liberec za účelem realizace investičního záměru výstavby polyfunkčního domu (sídla ERN). Důvodem pro ukončení smlouvy o nájmu a koupi najaté věci je možnost řešit další působení Euroregionu Nisa v prostorách budoucího Evropského domu. Současně s ukončením smluvního vztahu Euroregion Nisa požádal o vrácení uhrazeného nájemného v jeho plné výši.

Zastupitelstvo města po projednání

s c h v a l u j e

ukončení smlouvy o nájmu a koupi najaté věci č. j. 7/09/0082 ze dne 9. 10. 2009 uzavřené mezi statutárním městem Liberec a Euroregionem Nisa, IČ 00832227, se sídlem Třída 1. máje 858/26, Liberec ve znění dodatku č. 1 ze dne 15. 1. 2012 a dodatku č. 2 ze dne 27. 1. 2016 dohodou ke dni 30. 6. 2016 dle přílohy č. 2

n e s c h v a l u j e

vrácení uhrazeného nájemného za dobu trvání nájmu v rámci doby určité, tj. od 9. 10. 2009 do 30. 6. 2016, ve výši 218 750 Kč zpět na účet nájemce

a u k l á d á

Mgr. Janu Korytářovi, náměstkovi primátora, zajistit provedení všech úkonů spojených se schválenou majetkoprávní operací

T: 07/2016

USNESENÍ Č. 151/2016

MFRB – přijetí daru splaškové kanalizace v ul. Na Skřivanech, k. ú. Starý Harcov

Stručný obsah: Přijetí daru splaškové kanalizace v ul. Na Skřivanech, kterou Sdružení Jizerská, o. s. vybudovalo s finančním příspěvkem města (smlouva MFRB).

Zastupitelstvo města po projednání

s c h v a l u j e

1. přijetí daru splaškové kanalizace PVC 300 v délce 277 m uložené na pozemcích parc. č. 903/1, 1024/1, 1074/1, 1074/6 a 1074/7 ve vlastnictví společnosti Houška OK, s. r. o., parc. č. 904 ve vlastnictví společnosti NOVEGA, s. r. o. a parc. č. 1002/1 ve vlastnictví statutárního města Liberec, vše v k. ú. Starý Harcov, od Sdružení Jizerská, o. s., IČ: 27008088, se sídlem Liberec V – Kristiánov, nám. Českých bratří 78/17,
2. budoucí prodej splaškové kanalizace dle bodu 1. společnosti Severočeská vodárenská společnost, a. s., Přítkovská 1689, 415 50 Teplice, IČ: 49 09 94 69 za kupní cenu stanovenou SVS, a. s.,

a u k l á d á

Mgr. Janu Korytářovi, náměstkovi primátora, zajistit provedení všech úkonů spojených se schválenou majetkoprávní operací

T: 07/2016

USNESENÍ Č. 152/2016

Schválení zadání pro SUMF

Stručný obsah: Rada města na jednání 17. 5. 2016 schválila záměr projektu SUMF (Udržitelný rámec městské mobility neboli Plán dopravní obslužnosti), schválila vedoucího projektu a uložila mu vypracovat plán projektu. Garantovi SUMFu bylo uloženo zahájit jednání s Jabloncem nad Nisou a Dopravním podnikem měst Liberec a Jablonec nad Nisou, a. s., protože SUMF je nutné dělat na území obsluhované společnou sítí MHD. Radou schválený vedoucí projektu skončil pracovní poměr k 31. 5. 2016, je proto nutné určit nového vedoucího projektu a zahájit okamžitě práce na projektu. Rada města dne 14. 6. byla seznámena s podrobným plánem projektu a souhlasila se zadáním pro zahájení prací na SUMF. Toto zadání budou schvalovat zastupitelé obou jádrových měst SUMF (Liberec i Jablonec nad Nisou) dne 23. 6. 2016.

Zastupitelstvo města po projednání

s c h v a l u j e

zadání projektu SUMF (Sustainable Urban Mobility Framework-Udržitelný rámec městské mobility neboli Plán dopravní obslužnosti, dále jen SUMF)

1. spolupráce statutárních měst Liberec a Jablonec nad Nisou na SUMF bude probíhat na základě článku IV. Cíle a formy spolupráce uzavřené smlouvy o spolupráci při výkonu činností souvisejících s přípravou a realizací IPRÚ Liberec-Jablonec nad Nisou
Smluvní strany se zavazují poskytovat si vzájemnou součinnost i v dalších oblastech a případech, které nejsou jmenovitě uvedeny výše, pokud se tyto přímo či nepřímo vztahují k přípravě a realizaci IPRÚ,
2. rozsah zájmového území SUMF dle obsluhy sítí MHD, viz příloha I.,
3. časový rámec plánování a implementace SUMF 2017 – 2023,
4. obsah SUMF,
5. způsob zajištění – vypsání zadávacího řízení na služby a komunikační strategie a její naplňování vlastními silami za účasti vítěze ZŘ na služby dopravy,
6. zřízení sedmičlenné Řídicí skupiny SUMF ve složení:

Liberec – 1 zástupce vedení města: Mgr. Jan Korytář, Ing. Jaroslav Šrajec, místopředseda Komise dopravní

Jablonec nad Nisou – JUDr. Ing. Lukáš Pleticha, náměstek primátora a Jindřich Berounský, předseda Dopravního výboru

DPMLJ, a. s. – Bc. Luboš Wejnar
KORID LK, spol. s r. o. – Ing. Jiří Hruboň
Ing. Vladislav Rozsypal – specialista na dopravu odbor hlavního architekta

7. rámec pro zřízení odborné pracovní skupiny pro MHD – zástupci DPMLJ, KORID, magistrátu obou měst a zástupců dotčených stran

USNESENÍ Č. 153/2016

Úprava názvu pozic a organizačního zajištění MA21 a projektu statutární město Liberec – Zdravé město

Stručný obsah: V rámci členství statutárního města Liberec v Národní síti Zdravých měst v ČR je město povinno jmenovat odpovědného politika projektu Zdravého města a koordinátora projektu. Nově musí být v názvu uvedených pozic uvedena i místní Agenda 21.

Zastupitelstvo města po projednání

s c h v a l u j e

jmenování Mgr. Jana Korytáře do funkce odpovědného politika projektu statutární město Liberec – Zdravé město a místní Agendy 21 a jmenování Ing. Michaely Putíkové koordinátorkou projektu statutární město Liberec – Zdravé město a místní Agendy 21

USNESENÍ Č. 154/2016

Integrovaný plán rozvoje města Liberec – Atraktivní a kvalitní život v Liberci

1. Schválení dodatku č. 10 ke smlouvě o alokaci prostředků

2. Schválení závěrečné zprávy o postupu realizace

3. Schválení aktualizace dokumentu formou změnového listu

Stručný obsah: Dodatek č. 10 ke smlouvě o alokaci prostředků na Integrovaný plán rozvoje města Liberec – Atraktivní a kvalitní život v Liberci (dále „IPRM“) zohledňuje aktualizaci finančního plánu a aktualizaci indikativního seznamu IPRM v souvislosti s finančním ukončením posledního dílčího projektu zapojeného do implementace integrovaného plánu. Závěrečná zpráva o postupu realizace reflektuje realizaci a naplnění cílů integrovaného plánu prostřednictvím dílčích projektů. Aktualizace dokumentu IPRM formou změnového listu je v souladu s dodatky smlouvy o alokaci prostředků na IPRM SV/004. Návrh znění závěrečné zprávy o postupu realizace a aktualizace dokumentu formou změnového listu byl projednán a doporučen ke schválení Řídícím výborem IPRM dne 13. 6. 2016.

Zastupitelstvo města po projednání

s c h v a l u j e

1. uzavření dodatku č. 10 ke smlouvě o alokaci prostředků na Integrovaný plán rozvoje města Liberec – Atraktivní a kvalitní život v Liberci dle přílohy č. 1,
2. znění závěrečné zprávy o postupu realizace Integrovaného plánu rozvoje města Liberec – Atraktivní a kvalitní život v Liberci dle přílohy č. 3,
3. aktualizaci dokumentu Integrovaného plánu rozvoje města Liberec – Atraktivní a kvalitní

život v Liberci formou změnového listu dle přílohy č. 4,

a u k l á d á

Mgr. Janu Korytářovi, náměstkovi primátora, zajistit podpis příslušného dodatku dotační smlouvy a předložení závěrečné zprávy o postupu realizace a aktualizace dokumentu Integrovaného plánu rozvoje města Liberec – Atraktivní a kvalitní život v Liberci poskytovateli dotace – Regionální radě regionu soudržnosti Severovýchod

T: 07/2016

USNESENÍ Č. 155/2016

Plánovací smlouva – Bytová výstavba Polní – Pavlovice

Stručný obsah: Žadatel J. K., má zájem být stavebníkem a investorem stavby „Bytové domy Polní - Pavlovice“ podle projektové dokumentace pro územní řízení zpracované projekční firmou SIADESING LIBEREC, s. r. o., IČ: 27314731, Fügnerova 667/7, 460 01 Liberec 4, v březnu 2016.

Zastupitelstvo města po projednání

s c h v a l u j e

uzavření „Plánovací smlouvy“ dle přílohy č. 3 na stavbu „Bytové domy Polní – Pavlovice“ v rámci, které dojde k vybudování veřejné dopravní a technické infrastruktury (komunikace, chodníky, veřejné osvětlení a odvodnění), které budou umístěny na pozemcích investora p. č. 588/1, 588/2, 588/3, 588/4 a na pozemcích statutárního města Liberec p. č. 596/1, 596/2, 596/3 vše v k. ú. Staré Pavlovice, obec Liberec, zapsaných u Katastrálního úřadu pro Liberecký kraj, katastrální pracoviště Liberec a to mezi J. K. a statutárním městem Liberec, IČ: 00262978, se sídlem nám. Dr. E. Beneše 1/1, 460 59 Liberec 1

a u k l á d á

Tomáši Kyselovi, náměstkovi primátora, zajistit oboustranný podpis smluvního dokumentu

T: 07/2016

USNESENÍ Č. 156/2016

Převzetí komunikací po stavbě silnice I/14 Kunratice – Jablonec n. N. – uzavření smluv

Stručný obsah: Statutární město Liberec schválilo v roce 2014 záměr převzetí části stavby komunikací v souvislosti se stavbou silnice I/14 Kunratice – Jablonec nad Nisou, jejímž investorem je ŘSD ČR. Stavba byla v roce 2016 zahájena a nyní by mělo dojít k uzavření smluvních dokumentů, které budou upravovat vztahy ohledně budoucího majetkoprávního vypořádání.

Zastupitelstvo města po projednání

s c h v a l u j e

1. uzavření smlouvy o majetkoprávním vypořádání stavby „I/14 Kunratice – Jablonec n. N.“ mezi Libereckým krajem, IČ: 70891508 se sídlem: U Jezu 642/2a, 461 80 Liberec II jako předávajícím, statutárním městem Liberec, IČ: 00262978, se sídlem: nám. Dr. E. Beneše 1,

460 01 Liberec I jako přejímajícím a Ředitelstvím silnic a dálnic ČR, IČ: 65993390, se sídlem: Na Pankráci 546/56, 140 00 Praha 4 jako stavebníkem a investorem stavby, dle přílohy č. 1,

2. uzavření smlouvy o vypořádání některých práv a povinností souvisejících s realizací stavby „I/14 Kunratice – Jablonec n. N.“ mezi statutárním městem Liberec, IČ: 00262978, se sídlem: nám. Dr. E. Beneše 1, 460 01 Liberec I a Ředitelstvím silnic a dálnic ČR, IČ: 65993390, se sídlem: Na Pankráci 546/56, 140 00 Praha 4, dle přílohy č. 2,

a u k l á d á

Tomáši Kyselovi, náměstkovi primátora, zajistit informování žadatele o přijatém usnesení Zastupitelstva města Liberce a oboustranný podpis uvedených smluvních dokumentů

T: 08/2016

USNESENÍ Č. 157/2016

Návrh k pořízení 88. změny územního plánu města Liberec – podnět č. 85/13, 88/19, 88/20 a návrhy 88/1 až 88/12 a 88/14 až 88/16

Stručný obsah: Změna obsahuje návrhy od vlastníků pozemků (88/1, 88/2, 88/3, 88/5, 88/6, 88/7, 88/8, 88/9, 88/10, 88/11, 88/12, 88/14, 88/15, 88/16), kteří požadují změnu funkčního využití převážně na bydlení a rekreaci. Návrh č. 88/4 požaduje změnu funkčního využití v lokalitě bývalého statku v Krásné Studánce včetně napojení na I/13. Změna obsahuje rovněž dva podněty statutárního města Liberec a to podnět č. 88/13, který požaduje prověření vymezení ploch pro druhé napojení průmyslových ploch na I/35 a podnět č. 88/19, který má umožnit vybudování školek v průmyslových plochách. Podnět č. 88/20 má prověřit možnost vymezení ploch pro fotbalgolf na území města, včetně potřebného příslušenství.

Zastupitelstvo města po projednání

z a m í t á

návrh k pořízení 88. změny územního plánu města Liberec – návrhy č. 88/1, 88/2, 88/3, 88/5, 88/6, 88/7, 88/8, 88/9, 88/10, 88/11, 88/12, 88/14, 88/15, 88/16, dle přílohy, která je nedílnou součástí tohoto usnesení

s c h v a l u j e

1. návrh k pořízení 88. změny územního plánu města Liberec – návrh č. 88/4 a podněty 88/13, 88/19, dle přílohy, která je nedílnou součástí tohoto usnesení
2. návrh k pořízení 88. změny územního plánu města Liberec – podnět č. 88/20, dle přílohy, která je nedílnou součástí tohoto usnesení – **nepřijato**

a u k l á d á

Ing. Karolíně Hrbkové, náměstkyni primátora,

1. zajistit písemné informování žadatelů o výsledku jednání zastupitelstva,
2. zajistit další potřebné kroky v procesu pořízení 88. změny územního plánu města Liberec

T: neprodleně

USNESENÍ Č. 158/2016

Změna zřizovací listiny Centra zdravotní a sociální péče Liberec, p. o.

Stručný obsah: V rámci vzájemného převodu činností, majetku a některých souvisejících práv, povinností a závazků příspěvkových organizací Dům dětí a mládeže Větrník a Dětské centrum Sluníčko mezi Libereckým krajem a statutárním městem Liberec bylo stranami dohodnuto, že provoz jeslí zůstane zachován pod statutárním městem Liberec. Odbor školství a sociálních věcí navrhuje, aby provoz jeslí vykonávala příspěvková organizace Centrum zdravotní a sociální péče Liberec. Podmínkou je změna zřizovací listiny uvedené organizace spočívající v doplnění hlavního účelu a předmětu činnosti organizace o provoz jeslí a svěřením majetku sloužícího k provozu jeslí příspěvkové organizaci.

Zastupitelstvo města po projednání

s c h v a l u j e

1. dodatek č. 5 ke zřizovací listině Centra zdravotní a sociální péče Liberec, příspěvková organizace, IČ 00262978, se sídlem Liberec 6, Krejčího 1172/3, PSČ: 460 06, s účinností od 1. 9. 2016, uvedený v příloze č. 1,
2. upravenou majetkovou přílohou ke zřizovací listině Centra zdravotní a sociální péče Liberec, příspěvková organizace, s účinností od 1. 9. 2016, uvedenou v příloze č. 2,

a u k l á d á

PhDr. Ivanu Langrovi, náměstkovi primátora, zajistit podpis dodatku č. 5 a majetkové přílohy ke zřizovací listině příspěvkové organizace Centrum zdravotní a sociální péče Liberec primátorem statutárního města Liberec a předat jedno podepsané vyhotovení dodatku a majetkové přílohy ředitele příspěvkové organizace

T: 07/2016

USNESENÍ Č. 159/2016

Změny zřizovacích listin MŠ Pastelka a MŠ Stromovka – přesun odloučeného pracoviště

Stručný obsah: Na základě přetrvávajících problémů v řízení a neutěšeného stavu na odloučeném pracovišti v Machníně dojde od 1. 9. 2016 k přesunu řídicích pravomocí tohoto pracoviště na Mateřskou školu, Liberec, Stromovka 285/1, p. o. V důsledku této organizační změny dochází ke změnám kapacit v rejstříku škol a školských zařízení a ke změnám zřizovacích listin.

Zastupitelstvo města po projednání

s c h v a l u j e

1. výmaz odloučeného pracoviště Liberec, Stará 107 u Mateřské školy, „Pastelka“, Liberec, Švermova 100, p. o., s účinností od 1. září 2016,
2. zápis odloučeného pracoviště Liberec, Stará 107 k Mateřské škole, Liberec, Stromovka 285/1, p. o., s účinností od 1. září 2016,
3. změnu zřizovací listiny Mateřské školy, „Pastelka“, Liberec, Švermova 100, p. o., s účinností od 1. září 2016, dle přílohy 1,
4. změnu zřizovací listiny Mateřské školy, Liberec, Stromovka 285/1, p. o., s účinností od 1. září 2016, dle přílohy 2,

a u k l á d á

PhDr. Ivanu Langrovi, náměstkovi primátora,

1. zajistit předložení příslušnému správnímu úřadu žádosti o změny v rejstříku škol a školských zařízení

T: do 31. 8. 2016

2. zajistit podpisy zřizovacích listin dotčených mateřských škol

T: do 31. 8. 2016

USNESENÍ Č. 160/2016

Aktualizace majetkových příloh ke zřizovacím listinám příspěvkových organizací sociálního a zdravotního zaměření

Stručný obsah: Majetkové přílohy ke zřizovacím listinám aktualizují seznam svěřeného majetku příspěvkovým organizacím sociálního a zdravotního zaměření zřizovaným statutárním městem Liberec a jsou nedílnou součástí zřizovacích listin. Rozsah majetku je shodný s údaji, které příspěvkové organizace potvrdily v dokladových inventarizacích k datu 31. 12. 2015.

Zastupitelstvo města po projednání

s c h v a l u j e

aktualizace majetkových příloh ke zřizovacím listinám příspěvkových organizací sociálního a zdravotního zaměření:

1. Dětské centrum SLUNÍČKO Liberec
2. Centrum zdravotní a sociální péče Liberec
3. Komunitní středisko KONTAKT Liberec

a u k l á d á

PhDr. Ivanu Langrovi, náměstkovi primátora, zajistit podpis aktualizovaných majetkových příloh ke zřizovacím listinám příspěvkových organizací a jejich předání ředitelům příspěvkových organizací sociálního a zdravotního zaměření

T: neprodleně

USNESENÍ Č. 161/2016

Aktualizace majetkových příloh ke zřizovacím listinám školských příspěvkových organizací

Stručný obsah: Majetkové přílohy ke zřizovacím listinám aktualizují seznam majetku svěřeného školským příspěvkovým organizacím zřizovaným statutárním městem Liberec a jsou nedílnou součástí zřizovacích listin. Rozsah majetku je shodný s údaji, které příspěvkové organizace potvrdily v dokladových inventarizacích k datu 31. 12. 2015.

Zastupitelstvo města po projednání

s c h v a l u j e

aktualizaci majetkových příloh ke zřizovacím listinám školských příspěvkových organizací:

1. Základní škola, Liberec, Aloisina výšina 642, příspěvková organizace

2. Základní škola a Mateřská škola, Liberec, Barvířská 38/6, příspěvková organizace
3. Základní škola, Liberec, Broumovská 847/7, příspěvková organizace
4. Základní škola, Liberec, Česká 354, příspěvková organizace
5. Základní škola, Liberec, Dobiášova 851/5, příspěvková organizace
6. Základní škola s rozšířenou výukou jazyků, Liberec, Husova 142/44, příspěvková organizace
7. Základní škola a Základní umělecká škola, Liberec, Jabloňová 564/43, příspěvková organizace
8. Základní škola, Liberec, Ještědská 354/88, příspěvková organizace
9. Základní škola, Liberec, Kaplického 384, příspěvková organizace
10. Základní škola, Liberec, Křížanská 80, příspěvková organizace
11. Základní škola, Liberec, Lesní 575/12, příspěvková organizace
12. Základní škola, Liberec, nám. Míru 212/2, příspěvková organizace
13. Základní škola, Liberec, Na Výběžku 118, příspěvková organizace
14. Základní škola, Liberec, Oblačná 101/15, příspěvková organizace
15. Základní škola, Liberec, Sokolovská 328, příspěvková organizace
16. Základní škola, Liberec, Švermova 403/40, příspěvková organizace
17. Základní škola, Liberec, U Soudu 369/8, příspěvková organizace
18. Základní škola, Liberec, U Školy 222/6, příspěvková organizace
19. Základní škola, Liberec, ul. 5. května 64/49, příspěvková organizace
20. Základní škola, Liberec, Vrchlického 262/17, příspěvková organizace
21. Základní škola, Liberec, Orlí 140/7, příspěvková organizace
22. Základní umělecká škola, Liberec, Frýdlantská 1359/19, příspěvková organizace
23. Mateřská škola "Korálek", Liberec, Aloisina výšina 645/55, příspěvková organizace
24. Mateřská škola "Sluníčko", Liberec, Bezová 274/1, příspěvková organizace
25. Mateřská škola "Motýlek", Liberec, Broumovská 840/7, příspěvková organizace
26. Mateřská škola "Pramínek", Liberec, Březinova 389/8, příspěvková organizace
27. Mateřská škola "Kytička", Liberec, Burianova 972/2, příspěvková organizace
28. Mateřská škola "Kamarád", Liberec, Dělnická 831/7, příspěvková organizace
29. Mateřská škola, Liberec, Dětská 461, příspěvková organizace
30. Mateřská škola "Hvězdička", Liberec, Gagarinova 788/9, příspěvková organizace
31. Mateřská škola "Jizerka", Liberec, Husova 184/72, příspěvková organizace
32. Mateřská škola "Jablůňka", Liberec, Jabloňová 446/29, příspěvková organizace
33. Mateřská škola, Liberec, Jeřmanická 487/27, příspěvková organizace
34. Mateřská škola "Klubíčko", Liberec, Jugoslávská 128/1, příspěvková organizace
35. Mateřská škola "Malínek", Liberec, Kaplického 386, příspěvková organizace
36. Mateřská škola "Nad přehradou", Liberec, Klášterní 149/16, příspěvková organizace
37. Mateřská škola, Liberec, Klášterní 466/4, příspěvková organizace
38. Mateřská škola, Liberec, Matoušova 468/12, příspěvková organizace
39. Mateřská škola "Beruška", Liberec, Na Pískovně 761/3, příspěvková organizace
40. Mateřská škola "Delfínek", Liberec, Nezvalova 661/20, příspěvková organizace
41. Mateřská škola "Srdíčko", Liberec, Oldřichova 836/5, příspěvková organizace
42. Mateřská škola "U Bertíka", Liberec, Purkyňova 458/19, příspěvková organizace
43. Mateřská škola "Pohádka", Liberec, Strakonická 211/12, příspěvková organizace
44. Mateřská škola, Liberec, Stromovka 285/1, příspěvková organizace
45. Mateřská škola "Rosnička", Liberec, Školní vršek 503/3, příspěvková organizace
46. Mateřská škola "Pastelka", Liberec, Švermova 100, příspěvková organizace
47. Mateřská škola "Čtyřlístek", Liberec, Tovačovského 166/27, příspěvková organizace
48. Mateřská škola "Rolnička", Liberec, Truhlářská 340/7, příspěvková organizace
49. Mateřská škola "Pod Ještědem", Liberec, U Školky 67, příspěvková organizace
50. Mateřská škola "Sedmikráska", Liberec, Vzdušná 509/20, příspěvková organizace
51. Mateřská škola "V zahradě", Liberec, Žitavská 122/68, příspěvková organizace
52. Mateřská škola "Klíček", Liberec, Žitná 832/19, příspěvková organizace

a u k l á d á

PhDr. Ivanu Langrovi, náměstkovi primátora, zajistit podpis aktualizovaných majetkových příloh

a jejich předání ředitelům školských příspěvkových organizací

T: neprodleně

USNESENÍ Č. 162/2016

Aktualizace majetkových příloh ke zřizovacím listinám kulturních příspěvkových organizací

Stručný obsah: Majetkové přílohy ke zřizovacím listinám aktualizují seznam majetku svěřeného kulturním příspěvkovým organizacím zřizovaným statutárním městem Liberec a jsou nedílnou součástí zřizovacích listin. Rozsah majetku je shodný s údaji, které příspěvkové organizace potvrdily v dokladových inventarizacích k datu 31. 12. 2015.

Zastupitelstvo města po projednání

s c h v a l u j e

aktualizaci majetkových příloh ke zřizovacím listinám kulturních příspěvkových organizací:

1. Botanická zahrada Liberec, příspěvková organizace
2. Divadlo F. X. Šaldy Liberec, příspěvková organizace
3. Naivní divadlo Liberec, příspěvková organizace
4. Zoologická zahrada Liberec, příspěvková organizace

a u k l á d á

PhDr. Ivanu Langrovi, náměstkovi primátora, zajistit podpis aktualizovaných majetkových příloh a jejich předání ředitelům příspěvkových organizací

T: neprodleně

USNESENÍ Č. 163/2016

Poskytnutí dotace na protidrogové služby kontaktního centra a terénního programu pro lidi ohrožené drogou a uzavření veřejnoprávní smlouvy o poskytnutí dotace pro poskytovatele Most k naději, z. s.

Stručný obsah: Statutární město Liberec se podílí na financování protidrogových sociálních služeb v rámci protidrogové politiky Libereckého kraje. Financování je založeno na konceptu „Participace obcí na financování protidrogové politiky v Libereckém kraji“. Nezisková organizace Most k naději, z. s., je dle registru poskytovatelů sociálních služeb jediným poskytovatelem protidrogových služeb kontaktního centra a terénního programu pro lidi ohrožené drogou. Z uvedených důvodů a na základě výpočtu dle klíče „Participace obcí Libereckého kraje na financování protidrogové politiky Libereckého kraje“ doporučuje odbor školství a sociálních věcí poskytnout neziskové organizaci Most k naději, z. s., účelovou dotaci ve výši 567 528 Kč.

Zastupitelstvo města po projednání

s c h v a l u j e

1. poskytnutí dotace ve výši 567 528 Kč pro neziskovou organizaci Most k naději, z. s., IČ 63 12 5137, se sídlem Petra Jilemnického 1929/9, 434 01 Most, na úhradu nákladů na poskytování protidrogových sociálních služeb,

2. uzavření veřejnoprávní smlouvy o poskytnutí dotace z rozpočtu statutárního města Liberec s organizací Most k naději, z. s., dle přílohy č. 2,

a u k l á d á

PhDr. Ivanu Langrovi, náměstkovi primátora, zajistit uzavření veřejnoprávní smlouvy o poskytnutí dotace z rozpočtu statutárního města Liberec s organizací Most k naději dle přílohy č. 2 a zajistit proplacení schválené dotace

T: 07/2016

USNESENÍ Č. 164/2016

Poskytnutí dotace Potravinové bance Liberec, z. s., a uzavření veřejnoprávní smlouvy

Stručný obsah: Potravinová banka Liberec, z. s., zajišťuje od roku 2012 prostřednictvím poskytovatelů sociálních služeb distribuci potravin lidem, kteří se ocitli v nepříznivé sociální situaci. Potravinová banka Liberec, z. s., žádá o poskytnutí dotace ve výši 300 000 Kč na úhradu provozních nákladů spojených se svou činností, tj. se získáváním a distribucí potravin chudým a potřebným lidem prostřednictvím sítě místních neziskových organizací.

Zastupitelstvo města po projednání

s c h v a l u j e

1. poskytnutí dotace ve výši 300 000 Kč na rok 2016 pro Potravinovou banku Liberec, IČ 22714154, se sídlem Pionýrů 976, 460 06 Liberec 6,
2. uzavření veřejnoprávní smlouvy o poskytnutí dotace z rozpočtu statutárního města Liberec s Potravinovou bankou Liberec podle přílohy č. 2,

a u k l á d á

PhDr. Ivanu Langrovi, náměstkovi primátora, zajistit uzavření veřejnoprávní smlouvy o poskytnutí dotace z rozpočtu statutárního města Liberec Potravinové bance Liberec, dle přílohy č. 2 a proplacení schválené dotace

T: 07/2016

USNESENÍ Č. 165/2016

Poskytnutí dotace a uzavření veřejnoprávní smlouvy o jejím poskytnutí na úhradu části nákladů činnosti obecně prospěšné společnosti Hospic sv. Zdislavy

Stručný obsah: Na základě žádosti ředitelky Hospice sv. Zdislavy, o. p. s., předkládá odbor školství a sociálních věcí Radě a následně Zastupitelstvu města Liberec návrh na schválení poskytnutí dotace ve výši 472 940 Kč na úhradu nákladů vzniklých při provozu lůžkového hospice a terénní hospicové péče v roce 2016.

Zastupitelstvo města po projednání

s c h v a l u j e

1. poskytnutí dotace ve výši 472 940 Kč obecně prospěšné společnosti Hospic sv. Zdislavy, o. p. s., se sídlem Horská 1219, 460 14 Liberec, IČ: 28700210, na úhradu nákladů vzniklých

při provozu lůžkového hospice a terénní hospicové péče v roce 2016,

2. uzavření veřejnoprávní smlouvy o poskytnutí dotace z rozpočtu statutárního města Liberec s Hospicem sv. Zdislavy, o. p. s., se sídlem Horská 1219, 460 14 Liberec, IČ: 28700210, dle přílohy č. 2,

a u k l á d á

PhDr. Ivanu Langrovi, náměstkovi primátora, zajistit uzavření veřejnoprávní smlouvy o poskytnutí dotace z rozpočtu statutárního města Liberec s Hospicem sv. Zdislavy, o. p. s., se sídlem Horská 1219, 460 14 Liberec, IČ: 28700210, dle přílohy č. 2

T: 07/2016

USNESENÍ Č. 166/2016

Pověření k poskytování služeb obecného hospodářského zájmu pro příspěvkové organizace SML v oblasti kultury, zdravotních a sociálních služeb pro období 2016 – 2017

Stručný obsah: Usnesením ZM č. 66/2015 ze dne 25. 3. 2015 byly pověřeny příspěvkové organizace SML v oblasti kultury, zdravotních a sociálních služeb k poskytování služeb obecného hospodářského zájmu pro rok 2015. Vzhledem k tomu, že platnost pověření skončila, je nezbytné pověřit příspěvkové organizace opětovně. Důvodem vydání pověření je uvedení financování příspěvkových organizací z veřejných rozpočtů do souladu s pravidly EU pro poskytování veřejné podpory.

Zastupitelstvo města po projednání

s c h v a l u j e

pověření k poskytování služeb obecného hospodářského zájmu dle přílohy č. 1 pro následující příspěvkové organizace města v oblasti kultury, zdravotních a sociálních služeb:

Botanická zahrada Liberec, příspěvková organizace
Divadlo F.X.Šaldy Liberec, příspěvková organizace
Naivní divadlo Liberec, příspěvková organizace
Zoologická zahrada Liberec, příspěvková organizace
Centrum zdravotní a sociální péče Liberec, příspěvková organizace
Dětské centrum SLUNÍČKO Liberec, příspěvková organizace
Komunitní středisko KONTAKT Liberec, příspěvková organizace

a u k l á d á

1. PhDr. Ivanu Langrovi, náměstkovi primátora,
 - a) zajistit podepsání a vydání pověření k poskytování služeb obecného hospodářského zájmu dle přílohy č. 1,

T: neprodleně

- b) zajistit, aby současně s návrhem rozpočtu příspěvkových organizací na příslušný rok, byla orgánům města předložena k projednání předpokládaná výše vyrovnávací platby pro příslušný rok,
2. Mgr. Janu Korytářovi, náměstkovi primátora, zajistit, aby při poskytování, kontrole a vyúčtování vyrovnávací platby pro jednotlivé příspěvkové organizace bylo postupováno v souladu s příslušným Pověřením k poskytování služeb obecného hospodářského zájmu a přílohy č. 1 – pravidel pro stanovení vyrovnávací platby

T: průběžně

USNESENÍ Č. 167/2016

Plnění usnesení ZM č. 122/09 z 25. června 2009

Stručný obsah: V předkládaném materiálu je popsána situace vzniklá z důvodu nesplnění části usnesení zastupitelstva města č. 122/09 dne 25. 6. 2009, týkajícího se upuštění od vymáhání pohledávek vzniklých před 31. 12. 2005 a prominutí příslušenství těchto pohledávek a jejich účetní odpis v celkové částce 31 402 448 Kč (oblast nájemní bydlení). Odbor školství a sociálních věcí v návaznosti na usnesení rady města č. 209/2016 ze dne 22. 3. 2016 provedl další šetření, jednal s právním zástupcem města a současně nechal zpracovat nezávislé odborné právní stanovisko k dané situaci. Předkládaný materiál shrnuje vývoj situace a dle požadavku RM a v návaznosti na výstupy právních posudků předkládá orgánům města návrh na řešení vzniklé situace včetně doporučeného postupu.

Zastupitelstvo města po projednání

z r u š u j e

usnesení zastupitelstva města č. 122/09 ze dne 25. 6. 2009

s c h v a l u j e

1. prominutí pohledávek vyšších než 20 tis. Kč z důvodů úmrtí dlužníků či nevymahatelnosti a jejich účetní odpis specifikovaných v příloze č. 2 v celkové částce 1 287 517 Kč,
2. upuštění od vymáhání pohledávek včetně příslušenství vzniklých před 31. 12. 2005 specifikovaných v příloze č. 3, u nichž nebylo započato s vymáháním do dne přijetí tohoto usnesení, a jejich účetní odpis,
3. pokračování ve vymáhání pohledávek včetně příslušenství uvedených v příloze č. 3, u nichž bylo do dne přijetí tohoto usnesení započato s vymáháním a toto nebylo skončeno s tím, že při posuzování a vyřizování případných žádostí o prominutí příslušenství takových pohledávek bude postupováno v souladu s Pravidly pro posuzování žádostí o prominutí úroků a poplatků z prodlení vzniklých z pohledávek z užívání bytů a nebytových prostor v domech s byty ve vlastnictví statutárního města Liberec, schválených usnesením ZM č. 86/2015 ze dne 26. 3. 2015,

a u k l á d á

PhDr. Ivanu Langrovi, náměstkovi primátora, zajistit, aby bylo postupováno v souladu s usnesením zastupitelstva města

T: neprodleně

USNESENÍ Č. 168/2016

Žádost o prominutí příslušenství pohledávky pana Z. Ú. ve věci 36 EX 1237/2005 a 36 EX 813/2004

Stručný obsah: Jedná se o návrh na prominutí poplatků z prodlení ve výši 588 898 Kč v exekučních věcech 36 EX 813/2004 a 36 EX 1237/2005 vedených proti panu Z. Ú. Povinný má uhrazenou jistinu obou dluhů a prostřednictvím svého právního zástupce žádá o prominutí příslušenství dluhů z důvodu svých majetkových a sociálních poměrů.

Zastupitelstvo města po projednání

s c h v a l u j e

prominutí poplatků z prodlení v exekučních řízeních proti panu Z. Ú. ve výši 588 898 Kč specifikovaných v důvodové zprávě

a u k l á d á

PhDr. Ivanu Langrovi, náměstkovi primátora, zajistit, aby bylo panu Z. Ú. doručeno písemné prohlášení města o prominutí poplatků z prodlení ve výši 588 898 Kč specifikovaných v důvodové zprávě

T: 07/2016

USNESENÍ Č. 169/2016

Poskytnutí dotace a uzavření veřejnoprávní smlouvy o jejím poskytnutí na realizaci akce Bohemia JazzFest 2016 v Liberci

Stručný obsah: Odbor cestovního ruchu, kultury a sportu byl pověřen organizací 11. ročníku mezinárodního jazzového festivalu Bohemia JazzFest 2016 s koncertem v Liberci na náměstí před libereckou radnicí v prázdninovém čase, ve středu 13. 7. 2016 ve večerních hodinách. Odbor předkládá radě města k odsouhlasení a zastupitelstvu města ke schválení žádost o poskytnutí dotace z rozpočtu statutárního města Liberec ve výši 200 000 Kč na zajištění festivalového koncertu v Liberci v rámci jazzového festivalu BJF 2016, která bude účelově zaměřena na honoráře a ubytování zahraničních umělců vystupujících v Liberci a technické zajištění koncertu v Liberci. Finanční prostředky v uvedené výši jsou schváleny a zařazeny v rozpočtu SML, odboru cestovního ruchu, kultury a sportu.

Zastupitelstvo města po projednání

s c h v a l u j e

1. poskytnutí dotace ve výši 200 000 Kč společnosti Bohemia JazzFest, o. p. s. na festivalový koncert v Liberci v rámci 11. ročníku mezinárodního jazzového festivalu BJF 2016,
2. uzavření veřejnoprávní smlouvy o poskytnutí dotace dle přílohy č. 2,

a u k l á d á

PhDr. Ivanu Langrovi, náměstkovi primátora, zajistit uzavření veřejnoprávní smlouvy o poskytnutí dotace mezi SML a Bohemia JazzFest, o. p. s. dle přílohy č. 2

T: neprodleně

USNESENÍ Č. 170/2016

Poskytnutí dotace a uzavření veřejnoprávní smlouvy o jejím poskytnutí na účast libereckého pěveckého sboru Severáček na turné po Jižní Koreji v roce 2016

Stručný obsah: Odbor cestovního ruchu, kultury a sportu předkládá radě k odsouhlasení a zastupitelstvu města ke schválení žádost o poskytnutí dotace z rozpočtu statutárního města Liberec ve výši 100 000 Kč na účast libereckého pěveckého sboru Severáček v Jižní Koreji v letošním roce. Na počátku roku 2016 obdržel Severáček mimořádné pozvání k několika koncertům a k reprezentaci jeho umění na turné po Jižní Koreji v říjnu 2016. Pozvání obdržel Severáček na základě jeho úspěchu v soutěži v jihokorejském Busanu v roce 2010, kde byl ve velké světové konkurenci dvakrát bronzový a porotu ohromil především svou bezprostředností a velkou muzikalitou. Dětské sbory mají ve světě mimořádný respekt a Severáček tak může letos reprezentovat českou sborovou školu.

Zastupitelstvo města po projednání

s c h v a l u j e

1. poskytnutí dotace ve výši 100 000 Kč občanskému sdružení Kruh přátel Severáčku na účast libereckého pěveckého sboru Severáček na turné po Jižní Koreji v roce 2016,
2. uzavření veřejnoprávní smlouvy o poskytnutí dotace dle přílohy č. 2,

a u k l á d á

PhDr. Ivanu Langrovi, náměstkovi primátora, zajistit uzavření veřejnoprávní smlouvy o poskytnutí dotace mezi SML a spolkem Kruh přátel Severáčku dle přílohy č. 2.

T: neprodleně

USNESENÍ Č. 171/2016

Vyřízení podnětů, dotazů a připomínek z 5. přerušného ZM konaného dne 26. 5. 2016 a náhradního 5. zasedání zastupitelstva města konaného dne 9. 6. 2016

Zastupitelstvo města po projednání

b e r e n a v ě d o m í

vyřízení podnětů, dotazů a připomínek z 5. přerušného zasedání zastupitelstva města konaného dne 26. 5. 2016 a náhradního 5. zasedání zastupitelstva města konaného dne 9. 6. 2016

Přílohy:

k usnesení č. 132/2016
k usnesení č. 142/2016
k usnesení č. 143/2016
k usnesení č. 144/2016
k usnesení č. 146/2016
k usnesení č. 147/2016
k usnesení č. 148/2016
k usnesení č. 150/2016
k usnesení č. 152/2016
k usnesení č. 154/2016

k usnesení č. 156/2016
k usnesení č. 157/2016
k usnesení č. 158/2016
k usnesení č. 159/2016
k usnesení č. 163/2016
k usnesení č. 164/2016
k usnesení č. 165/2016
k usnesení č. 166/2016
k usnesení č. 169/2016
k usnesení č. 170/2016

V Liberci 27. června 2016

Tibor Batthyány v. r.
primátor města

Mgr. Jan Korytář v. r.
náměstek primátora



mmlbes5f5febdc

POZVÁNKA

Představenstvo společnosti Teplárna Liberec, a.s.

IČO: 622 41 672, se sídlem v Liberci, Dr. Milady Horákové 641/34a, Liberec IV-Perštýn, zapsané v obchodním rejstříku u Krajského soudu v Ústí nad Labem, sp. zn. B 653, oddíl B

svolává řádnou valnou hromadu

která se bude konat dne **27. června 2016 v 10:00 hodin** v sídle společnosti v Liberci, Dr. Milady Horákové 641/34a, Liberec IV-Perštýn, PSČ 460 01

Program jednání řádné valné hromady

1. Zahájení valné hromady
2. Volba orgánů valné hromady
3. Schválení auditora společnosti pro FR 2015/2016
4. Volba člena představenstva
5. Schválení Smlouvy o výkonu funkce člena představenstva
6. Závěr valné hromady

STATUTÁRNÍ MĚSTO LIBEREC MAGISTRÁT MĚSTA LIBEREC Kancelář tajemníka - podatelna		Č. dopor.
Došlo: 26-05-2016		Zpracov.
č. j. _____		Úkl. znak

Registrace účastníků:

Registrace účastníků valné hromady proběhne v místě jejího konání od 9:00 hodin.

Právo účastnit se valné hromady má akcionář mající akcie na jméno uvedený v seznamu akcionářů sedmý den předcházející valné hromadě (článek 6.3.1 platných stanov).

Akcionář se účastní valné hromady osobně nebo prostřednictvím osoby oprávněné jeho jménem jednat jako statutární orgán nebo člen jeho statutárního orgánu, anebo v zastoupení na základě písemné plné moci; podpis na plné moci musí být úředně ověřen (dále jen „účastník valné hromady“), (článek 6.3.2 platných stanov).

Všichni účastníci valné hromady jsou povinni při prezenci prokázat svoji totožnost platným průkazem totožnosti, zejména předložením platného občanského průkazu nebo cestovního dokladu. Právnícké osoby se prokáží i dokladem prokazujícím jejich oprávnění jednat, a to odevzdáním originálu nebo úředně ověřené kopie aktuálního výpisu z obchodního rejstříku nebo obdobné evidence právníckých osob, příp. jiného listinného dokladu prokazujícího oprávnění jednat jménem akcionáře, pokud toto nevyplývá z předloženého výpisu. Tyto dokumenty nesmí být starší tří měsíců. Jedná-li se o akcionáře obec, předkládá se úředně ověřené usnesení zastupitelstva obce o delegování zástupce obce na valnou hromadu. Zmocněnci na základě plné moci dále odevzdávají plnou moc dle předchozího odstavce., včetně dokladu prokazujícího oprávnění osoby nebo osob tuto plnou moc podepsat (článek 6.3.3 platných stanov).

S každými 2 900 000 Kč jmenovité hodnoty akcií společnosti je spojen jeden hlas (článek 6.3.5 platných stanov).

Ostatní informace:

Jednání valné hromady se bude řídit dle platných stanov společnosti článku 6.4 Průběh valné hromady.

Návrhy usnesení valné hromady s odůvodněním:**K bodu 2**

Volba orgánů valné hromady

Návrh usnesení předkládaný představenstvem:**Valná hromada volí orgány valné hromady takto:**

Předseda	Ing. Jitka Holčáková, MBA
Zapisovatel	Lucie Škrliková
Ověřovatel zápisu	Ing. Jiří Koptík
Ověřovatel zápisu	Ing. Libor Zížala
Osoba pověřená sčítáním hlasů (skrutátor)	Ing. Martin Drinka
Osoba pověřená sčítáním hlasů (skrutátor)	Ing. Filip Galnor

Zdůvodnění

Valná hromada je povinna zvolit své orgány. Představenstvo navrhuje zvolit výše uvedené osoby.

K bodu 3

Schválení auditora společnosti pro FR 2015/2016

Návrh usnesení předkládaný představenstvem:

Valná hromada schvaluje jako auditora pro ověření řádné účetní závěrky za účetní období od 1. října 2015 do 30. září 2016, výroční zprávy a zprávy o vztazích za toto účetní období společnost PricewaterhouseCoopers Audit, s.r.o., IČO: 407 65 521, se sídlem Hvězdova 1734/2c, Nusle, 140 00, Praha 4 zapsanou v obchodním rejstříku vedeném Městským soudem v Praze, oddíl C, vložka 3637.

Zdůvodnění:

Zákon č. 563/1991 Sb., o účetnictví, v platném znění, stanovuje v § 20 povinnost účetní jednotky, která je právnickou osobou, mít účetní závěrku ověřenou auditorem. V souladu s § 17 odst. 1 zákona č. 93/2009 Sb., zákona o auditorech, v platném znění, určí auditora nejvyšší orgán Společnosti.

K bodu 4

Volba člena představenstva

Návrh usnesení předkládaný představenstvem:

Valná hromada volí s účinností dnem 27. 6. 2016 do funkce člena představenstva společnosti Teplárna Liberec, a.s. pana Ing. Jana Vencoura, datum narození 7. 6. 1977, trvale bytem Jana Hroudy 492, PSC 289 14, Poříčany.

Zdůvodnění:

Volba člena představenstva společnosti je v pravomoci valné hromady společnosti.

K bodu 5

Schválení Smlouvy o výkonu funkce člena představenstva

Návrh usnesení předkládaný představenstvem:

Valná hromada schvaluje Smlouvu o výkonu funkce člena představenstva Ing. Jana Vencoura ve znění dle přílohy k tomuto bodu jednání valné hromady.

Zdůvodnění:

Schválení smlouvy o výkonu funkce člena představenstva společnosti je v pravomoci valné hromady společnosti.

V Liberci dne 26. května 2016



.....
Ing. Jitka Holčáková, MBA
místopředseda představenstva

Teplárna Liberec, a. s.
Dr. Milady Horákové 641/34a
460 01 Liberec, Liberec IV-Perštýn
IČ: 622 41 672
(1)



.....
Ing. Vladimír Pitín
člen představenstva

Rozdělovník: akcionáři společnosti dle seznamu akcionářů, členové orgánů společnosti

Návrh RO č. 3B) 2016 - Příjmy

27 622 001

					Název akce	Název odboru / Název oddělení/ORJ2	rozpočet schválený- upravený	návrh změny	rozpočet po změně
PAR	RP	UZ	ORJ	ORG	H) Pokuty a ostatní příjmy jinde nezařazené			7 412 418 Kč	
					Příjmy ostatní				
2212	2329		1	10212000000	Spolupodíl na obnovu komunikací od SVS	odbor správy veřejného majetku/ 000600040003	0	6 311 871	6 311 871
6171	2111		1	10096000000	Příjmy z prodeje služeb a výrobků	odbor informatiky a řízení procesů/ 000200110000	0	1 100 547	1 100 547
PAR	RP	UZ	ORJ	ORG	B) Dotace			20 209 583 Kč	
					Konsolidační položky				
					Fond rozvoje - konsolidační položka, příjem na BÚ fondu			19 294 583 Kč	
6330	4134		1	10002000015	Příjem na běžný účet fondu-Fond pro opravy a vybavení komunikací	odbor správy veřejného majetku/ 000600040003	49 000 000	13 196 871	62 196 871
6330	4134		1	10002000011	Příjem na běžný účet fondu-Fond pro opravy a vybavení školských zařízení	odbor majetkové správy/ 000600130031	52 050 000	3 997 165	56 047 165
6330	4134		1	10020000020	Příjem na běžný účet fondu-Fond pro opravy a vybavení ostatní	odd.provozu a správy budov/ 000200050009	0	1 000 000	1 000 000
6330	4134		1	10002000022	Příjem na běžný účet fondu-Fond pro informační technologie	odbor informatiky a řízení procesů/ 000200110000	2 000 000	1 100 547	3 100 547
					Dotací fondy - konsolidační položka, příjem na BÚ fondu			915 000 Kč	
6330	4134		1	10002000027	Příjem na běžný účet fondu-Fond vzdělávání	odd. školství / 000500170039	1 300 000	500 000	1 800 000
6330	4134		1	10002000028	Příjem na běžný účet fondu-Fond kultury a cest. ruchu	odd.cest.ruchu, kultury a sportu / 000500160037	1 700 000	415 000	2 115 000

Návrh RO č. 3B) 2016 - Výdaje

45 617 001 Kč

					Název akce	Název odboru / Název oddělení/ORJ2	rozpočet schválený- upravený	návrh změny	rozpočet po změně
					B) Odbory magistrátu			-11 882 165 Kč	
					Odbor ekonomiky			-11 882 165 Kč	
6409	5901		1	20192000000	rezerva	odd. rozpočtu a financování/ 000300120027	31 097 879 Kč	-11 882 165 Kč	19 215 714 Kč
					E) Fond rozvoje			52 589 166 Kč	
					Fond pro opravy a vybavení školských zařízení			9 719 330	
6330	5349		1	20030000011	Přiděl do fondu ze ZBÚ - konsolidační položka - navýšení, kryto rezervou	odd. správy objektů a zařízení / 000600130031	52 050 000	3 997 165	56 047 165
3111	5171		1	20229000011	Opravy MŠ - navýšení, kryto rezervou	odd. správy objektů a zařízení / 000600130031	8 000 000	500 000	
3111	5171		1	0020229000011	Opravy MŠ - zapojení zůstatku z minulých let	odd. správy objektů a zařízení / 000600130031		1 000 000	9 500 000
3113	5171		1	0020228000011	Opravy ZŠ - navýšení, kryto rezervou	odd. správy objektů a zařízení / 000600130031	16 200 000	500 000	
3113	5171		1	0020228000011	Opravy ZŠ - zapojení zůstatku z minulých let	odd. správy objektů a zařízení / 000600130031		635 000	17 335 000
6171	6121		217	20770000011	Investiční akce ZŠ -navýšení, kryto rezervou (ZŠ 5. května)	odd. správy objektů a zařízení / 000600130031	0	200 000	200 000
6171	6121		219	20770000011	Investiční akce ZŠ -navýšení, kryto rezervou (ZŠ Jabloňová)	odd. správy objektů a zařízení / 000600130031	0	200 000	200 000
6171	6121		200	20770000011	Investiční akce ZŠ -navýšení, kryto rezervou (ZŠ Aloisina výšina)	odd. správy objektů a zařízení / 000600130031	0	700 000	700 000
6171	6121		1	0021000000011	Regulace topení a kotelen	odd. správy objektů a zařízení / 000600130031	0	487 165	487 165
3111	6121		1	0020769000011	Investiční akce MŠ - zapojení zůstatku z minulých let	odd. správy objektů a zařízení / 000600130031	3 134 294	1 000 000	4 134 294
3113	6121		1	0020770000011	Investiční akce ZŠ - zapojení zůstatku z minulých let	odd. správy objektů a zařízení / 000600130031	6 700 000	500 000	7 200 000
3113	5171		1	0020228000011	Opravy ZŠ - přesun	odd. správy objektů a zařízení / 000600130031	16 200 000	-1 867 500	14 332 500
3613	5171		1	0021xxxxxx11	Opravy Střední zdravot.škola - přesun	odd. správy objektů a zařízení / 000600130031	0	467 500	467 500
3113	6121		1	0020770000011	Investiční akce ZŠ - přesun	odd. správy objektů a zařízení / 000600130031	6 700 000	2 100 000	8 800 000
3113	6122		219	0020138000011	Stroje, přístroje - přesun	odd. správy objektů a zařízení / 000600130031	700 000	-700 000	0
					Fond pro opravy a vybavení kulturních zařízení			6 705 000	
3315	5171		1	0020558000012	Oprava do kulturních zařízení - zapojení zůstatku z minulých let	odd. správy objektů a zařízení / 000600130031	1 800 000	400 000	2 200 000
3319	5171		1	0020930000012	Opravy kulturních zařízení - zapojení zůstatku z minulých let	odd. správy objektů a zařízení / 000600130031	1 850 000	3 305 000	5 155 000
3311	6121		1	0021001000012	Investice do kulturních zařízení - zapojení zůstatku z minulých let	odd. správy objektů a zařízení / 000600130031	1 800 000	3 000 000	4 800 000
					Fond pro opravy a vybavení sportovních zařízení			2 785 000	
3412	5171		22	0020924000014	Plavecký bazén - zapojení zůstatku z minulých let	odd. správy objektů a zařízení / 000600130031	2 450 000	1 500 000	3 950 000
3412	5171		1	0020310000014	Plán oprav - Stadion FC Slovan - zapojení zůstatku z minulých let	odd. správy objektů a zařízení / 000600130031	300 000	1 000 000	1 300 000
3412	5171		1	0020308000014	Plán oprav - SAJ a Vesec - zapojení zůstatku z minulých let	odd. správy objektů a zařízení / 000600130031	750 000	165 000	915 000
3412	6121		1	0021062000014	Investice do sportovních zařízení - zapojení zůstatku z minulých let	odd. správy objektů a zařízení / 000600130031	5 700 000	120 000	5 820 000
					Fond pro opravy a vybavení ostatní			4 785 000	
6330	5349		1	20030000020	Přiděl do fondu ze ZBÚ - konsolidační položka - navýšení, kryto rezervou	odd. provozu a správy budov / 000200050009	1 000 000	1 000 000	2 000 000
6171	6121		1	0021xxxxxx20	Rekonstrukce toalet 2. a 3.patro budovy radnice	odd. provozu a správy budov / 000200050009	0	1 000 000	1 000 000
6171	5171		1	0020407000020	Opravy budov ve správě MSSO - zapojení zůstatku z minulých let	odd. provozu a správy budov / 000200050009	6 000 000	575 000	6 575 000
3111	6122		1	0020138000020	Stroje, přístroje MŠ - zapojení zůstatku z minulých let	odd. správy objektů a zařízení / 000600130031	500 000	300 000	800 000
3113	6122		1	0020138000020	Stroje, přístroje ZŠ - zapojení zůstatku z minulých let	odd. správy objektů a zařízení / 000600130031	500 000	300 000	800 000
6171	6121		1	20941000020	Investice do budov ve správě MSSO - navýšení, kryto rezervou	odd. správy objektů a zařízení / 000600130031	0	1 410 000	1 410 000
6171	6121		1	0020941000020	Investice do budov ve správě MSSO - zapojení zůstatku z minulých let	odd. správy objektů a zařízení / 000600130031	200 000	200 000	400 000
					Fond pro opravy a vybavení komunikací			26 393 742	
6330	5349		1	0020030000015	Přiděl do fondu ze ZBÚ - konsolidační položka - navýšení, kryto příjmy	odd. technické správy / 000600040003	49 000 000	13 196 871	62 196 871

2212	5171		1	0021xxxxxx15	Celoplošné opravy asfaltových krytů kom. - navýšení, kryto rezervou	odd. technické správy / 000600040003	0	3 400 000	3 400 000
2219	6121		1	0021xxxxxx15	Jefmanická rozšíření par.ploch - navýšení, kryto rezervou	odd. technické správy / 000600040003	0	95 000	95 000
2219	6121		1	0021xxxxxx15	Břetislavova rozšíření par.ploch - navýšení, kryto rezervou	odd. technické správy / 000600040003	0	90 000	90 000
2212	5171		1	0021xxxxxx15	Oprava propustku Jizerského potoka - navýšení, kryto rezervou	odd. technické správy / 000600040003	0	800 000	800 000
2212	5171		1	0021xxxxxx15	Oprava parkovací plochy Sokolská - navýšení, kryto rezervou	odd. technické správy / 000600040003	0	1 500 000	1 500 000
2212	5171		1	0020080000015	Komunikace - opravy autobusových zálivů - navýšení, kryto rezervou	odd. technické správy / 000600040003	0	1 000 000	1 000 000
2212	5171		1	0021540000015	SO - Horáková, Šamánková, Oblačná - navýšení, kryto příjmy	odd. technické správy / 000600040003	20 000 000	6 311 871	26 311 871
					Fond pro opravy a rozvoj energetických zařízení			0	
6409	5901		1	0020192000019	Rezerva - snížení	odd. přípravy a řízení projektů / 000300140033	2 000 000	-220 000	1 780 000
6171	6121		1	0021xxxxxx19	Energeticky udržitelný Liberec - přesun	odd. přípravy a řízení projektů / 000300140033	0	220 000	220 000
					Fond cyklooprava			0	
6409	5901		1	0020192000024	Rezerva - snížení	odd. přípravy a řízení projektů / 000300140033	2 000 000	-1 000 000	1 000 000
6171	6121		1	0021xxxxxx24	Optažení ke zvýšení bezp. Pěší a cykloopravy v Lbc - přesun	odd. přípravy a řízení projektů / 000300140033	0	1 000 000	1 000 000
					Fond pro informační technologie			2 201 094	
6330	5349		1	0020030000022	Příděl do fondu ze ZBÚ - konsolidační položka - navýšení, kryto příjmy	odb. informatiky a řízení procesů /000200110000	2 000 000	1 100 547	3 100 547
6409	5901		1	0020192000022	Rezerva - navýšení, kryto příjmy	odb. informatiky a řízení procesů /000200110000	2 000 000	1 100 547	3 100 547
					E) Dotační fondy			4 910 000 Kč	
					Ekofond			240 000	
3757	5229		1	0020510000001	Ostatní transfery neziskovým a podob. organizacím - zapojení zůstatku z min.	odb. ekologie a veřejného prostoru / 000400180000	0	240 000	240 000
					Sportovní fond			2 840 000	
3419	5222		1	0020025000008	Neinvestiční transfery spolkům - zapojení zůstatku z min. let	odd.cest.ruchu, kultury a sportu / 000500160037	7 000 000	2 840 000	9 840 000
					Fond vzdělávání			1 000 000	
6330	5349		1	0020030000027	Příděl do fondu ze ZBÚ - konsolidační položka	odd. školství / 000500170039	1 300 000	500 000	1 800 000
3299	5213		1	0020506000027	zapojení zůstatku z min. let	odd. školství / 000500170039	200 000	100 000	300 000
3299	5221		1	0020350000027	Program Volnočasové aktivity s jasným vzdělávacím dopadem na cíl.sk. - zapojení zůstatku z min. let	odd. školství / 000500170039	200 000	100 000	300 000
3299	5223		1	0020504000027	Program Komunitní činnost přispívající rozvoji místních iniciativ - zapojení zůstatku z min. let	odd. školství / 000500170039	400 000	100 000	500 000
3299	5222		1	0020025000027	Program Další vzdělávání a celoživotní učení - zapojení zůstatku z min. let	odd. školství / 000500170039	300 000	100 000	400 000
3299	5331		1	0020503000004	Neinv. Příspěvky zřízeným PO - zapojení zůstatku z min. let	odd. školství / 000500170039	0	100 000	100 000
					Fond kultury a cestovního ruchu			830 000	
6330	5349		1	0020030000028	Příděl do fondu ze ZBÚ - konsolidační položka	odd.cest.ruchu, kultury a sportu / 000500160037	1 700 000	415 000	2 115 000
3319	5493		1	0020507000028	Neinvestiční transfery FO	odd.cest.ruchu, kultury a sportu / 000500160037	0	215 000	215 000
3319	5222		1	0020025000028	Neinvestiční transfery spolkům	odd.cest.ruchu, kultury a sportu / 000500160037	670 000	200 000	870 000

Návrh RO č. 3B) 2016 - Financování**17 995 000 Kč**

zapojení zůstatku fondů z minulých let

ODPA	POL	ORJ	ORG	Název akce	oddělení rozpočtu a financování/ORJ2	rozpočet schválený	návrh změny	rozpočet po změně
0	8115	1	0019501000000	Ekofond	000300120027	0	240 000	240 000
0	8115	1	0019501000000	Sportovní fond	000300120027	0	2 840 000	2 840 000
0	8115	1	0019501000000	Kulturní fond	000300120027	0	415 000	415 000
0	8115	1	0019501000000	Fond pro podporu a rozvoj vzdělávání	000300120027	0	500 000	500 000
0	8115	1	0019501000000	Fond pro opravy a vybavení školských zařízení	000300120027	0	3 135 000	3 135 000
0	8115	1	0019501000000	Fond pro opravy a vybavení kulturních zařízení	000300120027	0	6 705 000	6 705 000
0	8115	1	0019501000000	Fond pro opravy a vybavení ostatní	000300120027	0	1 375 000	1 375 000
0	8115	1	0019501000000	Fond pro opravy a vybavení sportovních zařízení	000300120027	0	2 785 000	2 785 000

;

Návrh RO č. 3C) 2016_ Příjmy

37 206 969 Kč

				Název akce	rozpočet schválený- upravený	návrh změny	rozpočet po změně	vysvětlující poznámky z jednotlivých odborů	
PAR	RP	ORJ	DR	C) Příjmy z hospodářské činnosti města		-133 000 Kč			
6330	4131	1		Příjmy - odvod z hospodářské činnosti	odd. rozpočtu a financování/000300120027	18825910	-133000	18692910	po úpravě na listu VHČ_3C2016
PAR	RP	ORJ	DR	E) Fondy oprav a investic		69 779 Kč			
3111	2122	1	370	Odvody - odpisy MŠ	odd. školství a kultury/000500170039	7 234 456	14 349	7 248 805	převod majetku na MŠ
3529	2122	6	930	Odvody - odpisy Dětské centrum Sluníčko	odd. humanitní/000500170040	788 712	-262 904	525 808	změny v souvislosti se směnou organizací k 1.9. 2016
3421	2122	10		Odvody - odpisy Dům dětí a mládeže Větrník	odd. školství a kultury/000500170039	0	318 334	318 334	změny v souvislosti se směnou organizací k 1.9. 2016
PAR	RP	ORJ	DR	H) Ostatní příjmy		37 270 190 Kč			
6402	2229	207	300	Ostatní přijaté vratky transferů	odd. rozpočtu a financování/000300120027	0	49 860	49 860	vratka od ZŠ Kaplického veřejnému rozpočtu poskytnutých v min. roz. obd.
6171	2229	1	300	Ostatní přijaté vratky transferů	odd. rozpočtu a financování/000300120027	0	30 000	30 000	vratka od JESTED, Z.S.P.O., usnesení ZM č. 99/2012
6402	2229	218	300	Ostatní přijaté vratky transferů	odd. rozpočtu a financování/000300120027	0	4 153	4 153	vratka od ZŠ Vrchlického veřejnému rozpočtu poskytnutých v min. roz. obd.
5512	2324	1	950	Přijaté nekapitálové příspěvky a náhrady	odd. krizového řízení/000200050008	16 800	11 200	28 000	uplatnění nároku JSDHO Liberec
6171	2322	1	460	Přijaté pojistné náhrady	odd. rozpočtu a financování/000300120027	934 000	580 960	1 514 960	přijaté pojistné plnění za škodní události
6171	2111	1	960	Příjmy - poskytování služeb a výrobků	odb. informatiky a řízení procesů/00200110000	0	50 215	50 215	zajištění provozu a přístupu k systému E-ZAK, služby - Moduly ICZ eSPIS pro MOV
0000	1122	1	480	Daň z příjmu právnických osob za obce	odd. informační soustavy a dani/000300120028	11 000 000	25 272 710	36 272 710	
3319	2321	1	310	Přijaté neinvestiční dary	odd. městské informační centrum/000500160038	0	100 000	100 000	dar na podporu kultury v centru města (Duhové léto)
6171	2111	1	960	Příjmy - poskytování služeb a výrobků	odd. krizového řízení/000200050008	15000	4 722	19 722	přefakturace nákladů z pronajaté historické HZ Vratislavice
6171	2329	1	340	Příjmy - ostatní nedaňové	odd. správy objektů a zařízení/000600130031	0	1 497 165	1 497 165	vyčíslení penalizace firmám, MVV sleva z ceny
3111	2229	1	070	Odvod hospodářského výsledku - MŠ	odd. školství a kultury/000500170039	0	2 124 332	2 124 332	závěrečný účet 2015
3113	2229	1	080	Odvod hospodářského výsledku - ZŠ	odd. školství a kultury/000500170039	0	5 273 704	5 273 704	závěrečný účet 2015
3741	2229	2	090	Odvod hospodářského výsledku - Botanická zahrada	odd. školství a kultury/000500170039	0	5 430	5 430	závěrečný účet 2015
3311	2229	4	090	Odvod hospodářského výsledku - Divadlo F. X. Šaldy	odd. školství a kultury/000500170039	0	123 339	123 339	závěrečný účet 2015
3529	2229	5	090	Odvod hospodářského výsledku - Naivní divadlo	odd. školství a kultury/000500170039	0	4 158	4 158	závěrečný účet 2015
3529	2229	6	090	Odvod hospodářského výsledku - Dětské centrum Sluníčko	odd. humanitní/000500170040	0	20 080	20 080	závěrečný účet 2015
3599	2229	7	090	Odvod hospodářského výsledku - Centrum zdravotní a sociální péče	odd. humanitní/000500170040	0	618 768	618 768	závěrečný účet 2015
3599	2229	8	090	Odvod hospodářského výsledku - Komunitní středisko Kontakt	odd. humanitní/000500170040	0	52 839	52 839	závěrečný účet 2015
6402	2229	22	110	Odvod příspěvku - Ještědská sportovní	odd. cestovního ruchu a sportu/00050016037	0	656 875		závěrečný účet 2015 - nevypořádáno za rok 2014
6402	2229	22	110	Odvod příspěvku - Ještědská sportovní	odd. cestovního ruchu a sportu/00050016037		789 680	1 446 555	závěrečný účet 2015

Návrh RO č. 3C) 2016_ Výdaje

69 999 998 Kč

Název akce					rozpočet schválený- upravený	návrh změny	rozpočet po změně	vysvětlující poznámky z jednotlivých odborů		
B) Odbory magistrátu						70 562 505				
Odbor strategického rozvoje a dotací						9 971 390				
běžné výdaje						-560 200				
PAR	RP	J	ORJ	ORG						
6171	5169		1	0020247000000	Služby - náklady projektové kanceláře	odd. přípravy a řízení projektů/000300140033	600 000	-300 000	300 000	převod na odd. personální - projektová kancelář
6171	5021		1	0020238000000	Ostatní osobní výdaje - podíly SML k dotacím SR	odd. přípravy a řízení projektů/000300140033	401 666	-260 200	141 466	převod na odd. personální - projekt ČR- Sasko, vedení projektu
kapitálové výdaje						10 531 590				
3111	6121		1	0021xxxx0100	MŠ DOMINO - zhodnocení objektu	odd. přípravy a řízení projektů/000300140033	0	962 590	962 590	vyrovnání za zhodnocení budovy mezi pronajmatelem nájemcem na základě oboustranné dohody, v případě schválení změny smlouvy v ZM
6171	6111		1	0020867000000	Integrovaný systém řízení SML - SW, licence	odd. přípravy a řízení projektů/000300140033	39 400	72 600	112 000	splátka licence SW projekt ISŘ-CROSEUS
6171	6121		1	0020264000000	Příprava projektů	odd. získávání dotací/000300140044	2 420 600	-691 400	1 729 200	položka k čerpání příprava projektů
5512	6121		1	0020950001100	JSDH Krásná Studánka - zbrojnice, administrace	odd. přípravy a řízení projektů/000300140033	0	96 800	96 800	Byla schválena žádost a podepsání rozhodnutí o dotaci. Realizace projektu ČR- Sasko "Hasiči".
4351	6121		1	0021xxxx0100	Sociální bydlení - PD, studie, VZ	odd. přípravy a řízení projektů/000300140033	0	1 900 000	1 900 000	projekt IPRÚ, schválen projektový záměr, zpracování projektové dokumentace
3900	6121		1	0021xxxx0100	Centrum aktivního života - PD, studie, zaměření	odd. přípravy a řízení projektů/000300140033	0	2 700 000	2 700 000	projekt IPRÚ, schválen projektový záměr, zpracování projektové dokumentace
3113	6121		1	0020770000100	ZŠ Broumovská - PD	odd. přípravy a řízení projektů/000300140033	0	22 000	22 000	
3113	6121		1	0020770000300	ZŠ Broumovská - TDI, BOZP	odd. přípravy a řízení projektů/000300140033	0	60 000	60 000	Individuální projekt, získal příslib dotace ve výši 9,1 mil. Kč, zpracování projektové dokumentace pro realizaci projektu - interiéru.
3113	6121		1	0020770000500	ZŠ Broumovská - stavba	odd. přípravy a řízení projektů/000300140033	0	800 000	800 000	
3113	6121		1	0020770001100	ZŠ Broumovská - administrace, VZ	odd. přípravy a řízení projektů/000300140033	0	50 000	50 000	
3113	6122		1	0020770001600	ZŠ Broumovská - vybavení	odd. přípravy a řízení projektů/000300140033	0	60 000	60 000	
6171	6121		1	0021081000100	Terminál BUS - PD, studie	odd. získávání dotací/000300140044	500 000	1 400 000	1 900 000	projekt IPRÚ, schválen projektový záměr, zpracování projektové dokumentace, architektonická soutěž
3113	6121		1	0021xxxx0100	Konektivita ZŠ - IPRÚ	odd. přípravy a řízení projektů/000300140033	0	700 000	700 000	projekt IPRÚ, schválen projektový záměr, zpracování projektové dokumentace
3113	6121		1	0021xxxx0100	Rekonstrukce ZŠ - klíčové kompetence	odd. přípravy a řízení projektů/000300140033	0	230 000	230 000	projekt IPRÚ, schválen projektový záměr, zpracování projektové dokumentace
3111	6121		1	0021xxxx0100	Rekonstrukce MŠ - navýšení kapacit	odd. přípravy a řízení projektů/000300140033	0	285 000	285 000	projekt IPRÚ, schválen projektový záměr, zpracování projektové dokumentace
3639	6121		1	0021xxxx0100	Sanace Lom Ruprechtice + cesta PD, žádost	odd. přípravy a řízení projektů/000300140033	0	1 500 000	1 500 000	Individuální projekt, schválen projektový námět v PV, zpracování příloh projektu pro podání žádosti o dotaci III/2016.
4374	6121		1	0021xxxx0100	Azylový dům pro matky s dětmi	odd. přípravy a řízení projektů/000300140033	0	300 000	300 000	zpracování projektové dokumentace
5512	6123		1	0021xxxx0100	Technická vybavenost JSDH Liberec, administrace	odd. přípravy a řízení projektů/000300140033	0	84 000	84 000	zpracování projektové žádosti, včetně studie proveditelnosti
Odbor ekonomiky						28 049 176				
běžné výdaje						28 049 176				
PAR	RP	J	ORJ	ORG						
6402	5364		1	0020556000000	Finanční vypořádání z minulých let	odd. rozpočtu a financování/000300120027	1 965 355	49 860		vrátka od ZŠ Kaplického veřejnému rozpočtu poskytnutých v min. roz. obd.
6402	5364		1	0020556000000	Finanční vypořádání z minulých let	odd. rozpočtu a financování/000300120027		4 153	2 019 368	vrátka od ZŠ Vrchlického veřejnému rozpočtu poskytnutých v min. roz. obd.
6409	5901		1	0020192000000	Rezerva	odd. rozpočtu a financování/000300120027	31 097 879	30 000		vrátka od JESTĚD, Z.S.P.O., usnesení ZM č. 99/2012
6409	5901		1	0020192000000	Rezerva	odd. rozpočtu a financování/000300120027		51 019		závěrečný účet 2015 (pojistné události - poškozené stromy a kontejnerové stání)
6409	5901		1	0020192000000	Rezerva	odd. rozpočtu a financování/000300120027		-4 000 000		SAJ (odd. cestovního ruchu a sportu)
6409	5901		1	0020192000000	Rezerva	odd. rozpočtu a financování/000300120027		6 646 434		Návrh RO 3A) do rezervy 203 811 Kč, návrh 3B) z rezervy na Fondy rozvoje - 11 882 165 Kč, rezerva po RO 3A)+ 3B) + 3C) bude ve výši 22 146 978 Kč
6171	5169		1	0020006000000	Nákup ostatních služeb	odd. rozpočtu a financování/000300120027	1 225 000	-5 000	1 220 000	přesun na odd. maj. evidence a dispozic na výmaz zástavního práva na kat. nem.
6399	5362		1	0020210000000	Daň z příjmu právnických osob za obce	odd. informační soustavy a daní/000300120028	11 000 000	25 272 710	36 272 710	

PAR	RP	J	ORJ	ORG	Kancelář primátora			275 590		
					běžné výdaje			275 590		
2212	5169		1	0020533000000	Projekt prezentace města	odb. kancelář primátora/000100020000	0	180 000	180 000	narovnání SML a RTM
3319	5213		1	0020506000000	Neinv. transf. podnik. subj. - PO	odb. kancelář primátora/000100020000	0	95 590	95 590	na smlouvu s ČT za propagaci města a DFXS
					Městská policie			58 248		
					běžné výdaje			-41 752		
5311	5171		1	0020007000000	opravy a udržování	Městská policie/000110000000	576 082	44 615		přijaté pojistné plnění za škodní události (poškozená vozidla a notebook)
5311	5171		1	0020007000000	opravy a udržování	Městská policie/000110000000		13 633	634 330	závěrečný účet 2015 (pojistné události - poškozená vozidla a čelní sklo)
5311	5139		1	0020004000000	Nákup materiálu jinde nezařazený	Městská policie/000110000000	907 200	-100 000	807 200	přesun na kapitálové výdaje
					kapitálové výdaje			100 000		
5311	6123		1	0020139000000	Dopravní prostředky	Městská policie/000110000000	1 000 000	100 000	1 100 000	přesun z běžných výdajů
					Odbor hlavního architekta			-240 090		
					běžné výdaje			-240 090		
6171	5021		1	0020010000000	Ostatní osobní výdaje	odb. hlavního architekta/000400150000	100 000	-100 000	0	přesun na odd. personální
3635	5166		1	0020745000000	Studie	odb. hlavního architekta/000400150000	400 000	-40 000	360 000	přesun na odb. životního prostředí
3635	5169		1	0020006000000	Nákup ostatních služeb	odb. hlavního architekta/000400150000	439 879	-19 710	420 169	přesun na odd. personální
3635	6119		1	0020271000000	DNM - nový územní plán	odb. hlavního architekta/000400150000	2 400 000	-80 380	2 319 620	přesun na odd. personální
					Odbor ekologie a veřejného prostoru			13 911 216		
					běžné výdaje			10 711 216		
3745	5169		1	0020091000000	Zeleň, parky, výsadby	odb. ekologie a veřejného prostoru/000400180000	0	37 901		přijaté pojistné plnění za škodní události (poškození a odcizení dřevin)
3745	5169		1	0020091000000	Zeleň, parky, výsadby	odb. ekologie a veřejného prostoru/000400180000		154 333	192 234	závěrečný účet 2015 (pojistné události - poškozené stromy a kontejnerové stěny)
3745	5137		1	0020086000000	Mobilniář - lavičky + koše	odb. ekologie a veřejného prostoru/000400180000	266 000	24 982	290 982	přijaté pojistné plnění za škodní události (poškozené odp. koše a kreslicí tabule na dět. hřišti)
3723	5169		24	0020110000000	Sběrný dvůr - smlouva	odb. ekologie a veřejného prostoru/000400180000	6 200 000	1 700 000	7 900 000	odbor žádal o 8 100 000 Kč do návrhu rozpočtu 2016, evidentně nebylo započítáno 1. čtvrtletí 2015, které bylo čerpáno ještě na odboru SM
3724	5169		24	0020109000000	Separovaný sběr, PET - smlouva	odb. ekologie a veřejného prostoru/000400180000	9 000 000	3 800 000	12 800 000	požadavek odboru byl 13 800 000 Kč na rok 2016, evidentně zkráceno o 1. čtvrtletí 2015, které bylo čerpáno na odboru SM, navýšení finančních prostředků na separaci bioodpadu, schváleno RM
3745	5169		1	0020094000000	Vánoční strom	odb. ekologie a veřejného prostoru/000400180000	35 000	25 000	60 000	pokácení, postavení, odstranění stromku a zlikvidování odpadu
3745	5169		1	0021xxxx0100	TSML správa zeleně	odb. ekologie a veřejného prostoru/000400180000	0	3 800 000	3 800 000	žádost TSML
3745	5169		21	0020121000000	Údržba komunikací včetně příslušenství a zeleně	odb. ekologie a veřejného prostoru/000400180000	21 000 000	1 169 000	22 169 000	dorovnání výše DPH dle dodatku č. 3 ke smlouvě o dílo č. 4210/06/0009 (č. TSML 33/06) s TSML na provádění správy a běžné údržby komunikací včetně příslušenství a veřejné zeleně
					kapitálové výdaje			3 200 000		
3729	6121		1	0021xxxx0100	Skládka Zlaté návrší - odkanalizování	odbor ekologie a veřejného prostoru/000400180000	0	3 200 000	3 200 000	není možné čerpat dotaci z důvodu doby udržitelnosti předchozí sanace skládky TKO
					Odbor správy veřejného majetku			2 990 604		
					běžné výdaje			1 690 604		
6171	5169		1	0020006000000	Nákup ostatních služeb	odd. technické správy/000600040003	1 897 036	40 393	1 937 429	přijaté pojistné plnění za škodní události (poškození dopravního značení, obrubníku a beton. ostrůvku)
2219	5169		1	0021034000000	Parkovací systém - služby	odd. technické správy/000600040003	400 000	-108 223	291 777	převod na odb. informatiky a řízení - smlouva na OI č. 7/15/0095
2219	5172		1	0021037000000	Parkovací systém - webová aplikace obsazenosti	odd. technické správy/000600040003	1 000 000	-1 000 000	0	převod do kapitálových výdajů
2212	5169		1	0021xxxx0100	Cidlinská - oprava mostu-akutalizace PD a IČ	odd. technické správy/000600040003	0	80 000	80 000	oprava mostu Cidlinská (usnesení č. 437/2016)
2212	5169		1	0021xxxx0100	Slovanská - oprava havar. stavu opěrné zdi, zprac. PD	odd. technické správy/000600040003	0	55 000	55 000	oprava havar. stavu opěrné zdi Slovanská (usnesení č. 435/2016)
2212	5169		1	0021xxxx0100	Skalní - oprava havar. stavu opěrné zdi, zprac. PD	odd. technické správy/000600040003	0	80 000	80 000	oprava havar. stavu opěrné zdi Skalní (usnesení č. 434/2016)
2212	5169		1	0021xxxx0100	Oblačná - oprava havar. stavu opěrné zdi, zprac. PD	odd. technické správy/000600040003	0	95 000	95 000	oprava havar. stavu opěrné zdi Oblačná (usnesení č. 433/2016)

2212	5171	1	0021xxxx0100	Nestavební údržba veřejného prostranství	odd. technické správy/000600040003	0	1 800 000	1 800 000	údržba veřejného prostranství (usnesení RM č. 368/2016)	
1031	5169	1	0021xxxx0100	Likvidace kúrovce - vojenský hřbitov Ostašov	odd. technické správy/000600040003	0	600 000	600 000	likvidace kúrovce vojenský hřbitov Ostašov (usnesení RM č. 423/2016)	
2212	5171	1	0020063000000	Havarijní opravy komunikací	odd. technické správy/000600040003	0	48 434	48 434	závěrečný účet 2015 (pojistné události - poškozené zábradlí a dopravní značení)	
								1 300 000		
2212	6121	1	0020078000000	Přístřešky aut. Zastávky, přechody, chodníky - real.	odd. technické správy/000600040003	2 700 000	300 000	3 000 000	přístřešek aut. zastávek, přechody, chodníky - real.	
2219	6111	1	0020800000000	Parkovací systém - webová aplikace obsazenosti	odd. technické správy/000600040003	0	1 000 000	1 000 000	převod z běžných výdajů	
								8 068 252		
PAR	RP	J	ORJ	ORG	Odbor majetkové správy			2 438 252		
								2 438 252		
6171	5169	1	0020006000000	Nákup ostatních služeb	odd. majetkové evidence a dispozic/000600130030	30 000	5 000	35 000	převod z odd. rozpočtu a financování na výmaz zástavního práva z KN	
6171	5171	1	0020928000000	Opravy z pojistných událostí	odd. správy objektů a zařízení/000600130031	607 334	369 127		Sokolovská, ZŠ Na Výběžku a ZŠ nám. Míru, vytopení MŠ	
6171	5171	1	0020928000000	Opravy z pojistných událostí	odd. správy objektů a zařízení/000600130031		1 014 125	1 990 586	chladičích systémů v Oblastní galerii, zaplavení sálu, schodiště;	
3111	5137	1	0020220000000	Vybavení MŠ	odd. správy objektů a zařízení/000600130031	400 000	100 000	500 000	vybavení heren MŠ	
3113	5137	1	0020221000000	Vybavení ZŠ	odd. správy objektů a zařízení/000600130031	250 000	300 000	550 000	vybavení kuchyní ZŠ	
6171	5169	1	0020006000000	Nákup ostatních služeb	odd. správy objektů a zařízení/000600130031	0	350 000	350 000	BOZP nová právní úprava	
3113	5169	1	0020226000000	Nákup služeb ZŠ	odd. správy objektů a zařízení/000600130031	800 000	300 000	1 100 000	TDI a přípravy oprav	
								5 630 000		
6171	6121	1	0021096000000	Technopark Liberec	odd. správy objektů a zařízení/000600130031	2 500 000	155 000	2 655 000	Návrh řešení - SoD na vyjímku	
6171	6121	1	0020917000000	Vypracování PD k návrhům dotací	odd. správy objektů a zařízení/000600130031	5 000 000	1 000 000	6 000 000	Příprava podkladů pro hodnocení energ. náročnosti budov	
3412	6121	22	0021062000000	Investice do sportovních zařízení	odd. správy objektů a zařízení/000600130031	0	2 900 000	2 900 000	PD Plavecký bazén - dokumentace pro územní řízení	
3412	5171	1	0020308000000	Plán oprav SAJ a VESEC	odd. správy objektů a zařízení/000600130031	0	900 000	900 000	lanová dráha	
6171	6121	1	0021xxxx0100	Technopark (areál LVT) - PD, příprava	odd. správy objektů a zařízení/000600130031	0	675 000	675 000	Individuální projekt, schválen projektový záměr v RM, zpracování příloh projektu pro podání žádosti o dotaci (ČR-Sasko).	
								4 282 009		
PAR	RP	J	ORJ	ORG	Odbor cestovního ruchu, kultury a sportu			182 009		
								182 009		
2143	5169	1	0020288000000	Rozvoj cestovního ruchu	odd. cestovního ruchu a sportu/00500160037	856 663	-371 000	485 663	přesun fin. prostředků na festival v rámci oddělení a na odd. personální	
2143	5169	1	0021xxxx0100	Festival - tlumočení, překlad	odd. cestovního ruchu a sportu/00500160037	0	22 000	22 000		
2143	5137	1	0021xxxx0100	Festival - informační a výstavní materiál	odd. cestovního ruchu a sportu/00500160037	0	45 000	45 000		
2143	5175	1	0021xxxx0100	Festival - pohoštění	odd. cestovního ruchu a sportu/00500160037	0	10 000	10 000		
2143	5164	1	0021xxxx0100	Festival - cestovné	odd. cestovního ruchu a sportu/00500160037	0	15 000	15 000		
2143	5169	1	0021xxxx0100	Festival - mediální kampaň	odd. cestovního ruchu a sportu/00500160037	0	25 000	25 000		
2143	5169	1	0021xxxx0100	Festival - externí poradci, služby	odd. cestovního ruchu a sportu/00500160037	0	120 000	120 000		
2143	5169	1	0021xxxx0100	Festival - služby kurátora	odd. cestovního ruchu a sportu/00500160037	0	24 000	24 000		
2143	5169	1	0020288000000	Rozvoj cestovního ruchu	odd. cestovního ruchu a sportu/00500160037	856 663	-50 000	806 663	přesun na personální	
6402	5213	22	0020779000000	Finanční vypořádání - Ještědská sportovní	odd. cestovního ruchu a sportu/00500160037	0	91 031		závěrečný účet 2015 - nevypořádáno za rok 2014	
6402	5213	22	0020779000000	Finanční vypořádání - Ještědská sportovní	odd. cestovního ruchu a sportu/00500160037	0	250 978	342 009	závěrečný účet 2015	
								4 100 000		
2143	6129	1	0020307000000	Duhové léto	odd. městské informační centrum/000500160038	0	100 000	100 000	kryto příjmem (dar na podporu kultury v centru města)	
6409	6201	28	0020762000000	Nákup majetkových podílů SAJ	odd. cestovního ruchu a sportu/00500160037	11 000 000	4 000 000	15 000 000		
								-70 800		
PAR	RP	J	ORJ	ORG	Odbor školství a sociálních věcí			-70 800		
								-70 800		
6171	5169	1	0020006000000	Nákup ostatních služeb	odd. humanitní/000500170040	34 000	-34 000	0	přesun na Komunitní středisko Kontakt (realizace letního tábora pro děti ze sociálně vyloučeného prostředí z Liberce)	
4399	5169	1	0020355000000	Komunitní plán - krizové situace v sociální oblasti	odd. humanitní/000500170040	1 686 150	-36 800	1 649 350	přesun na odd. personální (peněžité dary hodnotitelům žádostí o dotaci pro poskytovatele sociálních služeb a navýšení mzdy kronikářů města)	
								158 438		
PAR	RP	J	ORJ	ORG	Odbor informatiky a řízení			158 438		
								158 438		
6171	5168	1	0020235000000	Služby zpracování dat	odb. informatiky a řízení procesů/000200110000	1 590 000	29 040			
6171	5168	1	0020235000000	Služby zpracování dat	odb. informatiky a řízení procesů/000200110000		108 223	1 727 263	přesun z odd. technické správy - smlouva na Ol č. 7/15/0095	
6171	5168	1	0020441000000	Datové schránky	odb. informatiky a řízení procesů/000200110000	128 000	21 175	149 175		
								2 330 840		
PAR	RP	J	ORJ	ORG	Kancelář tajemníka			1 182 840		
								1 182 840		

5512	5171	1	0020391000000	Údržba a opravy požární techniky a budov	odd. krizového řízení/000200050008	399 793	11 200	410 993	uplatnění nároku JSDHO Liberec
6171	5169	1	0020395000000	Úklid budov, mytí oken, výtahů	odd. provozu a správy budov/000200050009	1 200 000	187 000	1 387 000	smlouvě o navýšení cen služeb za úklidy Komunitních prací Liberec, o.p.s. (usnesení 6.RM)
6171	5171	1	0020403000000	Oprava aut	odd. provozu a správy budov/000200050009	761 684	63 942		přijaté pojistné plnění za škodní události (poškozená vozidla)
6171	5171	1	0020403000000	Oprava aut	odd. provozu a správy budov/000200050009		132 785	958 411	závěrečný účet 2015 (pojistná událost - poškozená vozidla)
6171	5021	1	0020010000000	Ostatní osobní výdaje	odd. personální/000200050005	1 570 000	121 600	1 691 600	přesun z odb. hlavního architekta (100 000 Kč) a z odd. humanitní (21 600 Kč)
6171	5167	1	0020033000000	Školení a vzdělávání	odd. personální/000200050005	1 229 000	19 710	1 248 710	přesun z odb. hlavního architekta
6171	5011	1	0020009000000	Platy zaměstnanců v pracovním poměru	odd. personální/000200050005	127 499 800	75 000	127 574 800	přesun z odb. hlavního architekta (59 800 Kč) a z odd. humanitní (15 200 Kč)
6171	5031	1	0020011000000	Povinné pojistné na sociální zabezpečení	odd. personální/000200050005	32 129 500	14 950	32 144 450	přesun z odb. hlavního architekta
6171	5032	1	0020012000000	Povinné pojistné na veřejné zdravotní pojištění	odd. personální/000200050005	11 567 200	5 380	11 572 580	přesun z odb. hlavního architekta
6171	5038	1	0020013000000	Ostatní povinné pojistné hrazené zaměstnavatelem	odd. personální/000200050005	540 900	250	541 150	přesun z odb. hlavního architekta
5512	5132	1	0020020000000	Ochranné pomůcky	odd. krizového řízení/000200050008	516 800	-275 000		přesun na investice (200 000,- automobil - JSDH Vesec, 75 000,- dýchací přístroje - JSDH Vesec a Růžodol)
5512	5132	1	0020020000000	Ochranné pomůcky	odd. krizového řízení/000200050008		45 000	286 800	závěrečný účet 2015 (podpora jednotek požární ochrany)
5512	5133	1	0020896000000	Léky a zdravotnický materiál	odd. krizového řízení/000200050008	301 000	-103 000	198 000	přesun na investice (30 000,- nafuk. mot. člun - JSDH Růžodol, 55 000,- maják na automobil - JSDH Machnín, 18 000,- naftové topení do stanu - JSDH Machnín)
6171	5021	1	0021xxxx0100	Festival - OOV	odd. personální/000200050005	0	50 000	50 000	
6171	5021	1	0021xxxx0100	Sochy - OOV	odd. personální/000200050005	0	60 000	60 000	přesun z odd. cestovního ruchu, kultury a sportu
6171	5021	1	0021xxxx0100	Rytíř - ostatní osobní náklady	odd. personální/000200050005	0	50 000	50 000	
5512	5151	1	0020015000000	Studená voda	odd. krizového řízení/000200050008	60 000	4 722	64 722	přefakturace nákladů z pronajaté historické HZ Vratislavice
6171	5021	1	0020950000000	JSDH Krásná Studánka - zbojnice - OOV	odd. personální/000200050005	0	248 000	248 000	
6171	5031	1	0020950000000	JSDH Krásná Studánka - zbojnice - pov. pojistné na soc	odd. personální/000200050005	0	9 000	9 000	
6171	5032	1	0020950000000	JSDH Krásná Studánka - zbojnice - pov. pojistné na zdr	odd. personální/000200050005	0	3 000	3 000	převod z odd. přípravy a řízení projektů - hasiči
6171	2038	1	0020950000000	JSDH Krásná Studánka - zbojnice - ostatní pov. pojistné	odd. personální/000200050005	0	200	200	
6171	5011	1	0020535000000	Projektová kancelář - odměny	odd. personální/000200050005	0	300 000	300 000	převod z odd. přípravy a řízení projektů
6171	5162	1	0020024000000	Služby telekomunikací	odd. provozu a správy budov/000200050009	1 500	501	2 001	závěrečný účet 2015 - nevyčerpaný příspěvek na výkon pěstounské péče z roku 2015 převeden do roku 2016
6171	5011	1	0020009000000	Platy zaměstnanců v pracovním poměru	odd. personální/000200050005	180 000	80 000	260 000	závěrečný účet 2015 - nevyčerpaný příspěvek na výkon pěstounské péče z roku 2015 převeden do roku 2016
6171	5031	1	0020011000000	Povinné pojistné na sociální zabezpečení	odd. personální/000200050005	45 000	20 000	65 000	závěrečný účet 2015 - nevyčerpaný příspěvek na výkon pěstounské péče z roku 2015 převeden do roku 2016
6171	5032	1	0020012000000	Povinné pojistné na veřejné zdravotní pojištění	odd. personální/000200050005	16 200	7 200	23 400	závěrečný účet 2015 - nevyčerpaný příspěvek na výkon pěstounské péče z roku 2015 převeden do roku 2016
6171	5038	1	0020013000000	Ostatní povinné pojistné	odd. personální/000200050005	800	400	1 200	závěrečný účet 2015 - nevyčerpaný příspěvek na výkon pěstounské péče z roku 2015 převeden do roku 2016
6171	5167	1	0020033000000	Školení a vzdělávání	odd. personální/000200050005	0	6 000	6 000	závěrečný účet 2015 - nevyčerpaný příspěvek na výkon pěstounské péče z roku 2015 převeden do roku 2016
5512	5137	1	0020003000000	Drobný hmotný dlouhodobý majetek	odd. krizového řízení/000200050008	250 000	45 000	295 000	závěrečný účet 2015 (podpora jednotek požární ochrany)
				kapitálové výdaje			1 148 000		
5512	6123	1	0020139000000	Dopravní prostředky	odd. krizového řízení/000200050008	700 000	230 000		přesun z běžných výdajů (200 000,- automobil - JSDH Vesec, 30 000,-naf. mot. člun - JSDH Růžodol)
5512	6123	1	0020139000000	Dopravní prostředky	odd. krizového řízení/000200050008		270 000	1 200 000	závěrečný účet 2015 (pořízení dopravního automobilu pro JSDH Machnín)
5512	6122	1	0020138000000	Stroje, přístroje a zařízení	odd. krizového řízení/000200050008	0	148 000	148 000	přesun z běžných výdajů (55 000,- maják na automobil - JSDH Machnín, 18 000,- naftové topení do stanu - JSDH Karlínky, 75 000,- dýchací přístroje - JSDH Vesec a Růžodol)
6171	6123	1	0020139000000	Dopravní prostředky	odd. provozu a správy budov/000200050009	250 000	500 000	750 000	Návrh vychází ze stáří a technického stavu vozidel, která byla pořízena v letech 2000 až 2014. Pořízení nových vozidel se týká výměny referentských vozidel pořízených v letech 2000, 2003 a 2005, tj. vozidel, jejichž průměrné stáří je 13,4 let. Vzhledem ke stáří vozidel, jejich technickému stavu, nákladů na jejich údržbu a zejména povinnosti vlastníka a zaměstnavatele je nutná jejich obměna.

PAR	RP	J	ORJ	ORG	Odbor životního prostředí			40 000		
					běžné výdaje			40 000		
3742	5169		1	0020414000000	Péče o chráněné stromy a biotopy	odb. životního prostředí/000200070000	50 000	40 000	90 000	přesun z odb. hlavního architekta
					Odbor sociální péče			737 632		
					běžné výdaje			737 632		
4399	5169		1	0020521000000	Pěstounská péče - výpomoc	odd. sociálně-právní ochrany dětí/000200090021	4 000	605 632	609 632	závěrečný účet 2015 - nevyčerpaný příspěvek na výkon pěstounské péče z roku 2015 převeden do roku 2016
4399	5169		1	0020522000000	Pěstounská péče - respitní péče	odd. sociálně-právní ochrany dětí/000200090021	15 000	31 000	46 000	závěrečný účet 2015 - nevyčerpaný příspěvek na výkon pěstounské péče z roku 2015 převeden do roku 2016
4399	5169		1	0020523000000	Pěstounská péče - odborná pomoc	odd. sociálně-právní ochrany dětí/000200090021	10 000	30 000	40 000	závěrečný účet 2015 - nevyčerpaný příspěvek na výkon pěstounské péče z roku 2015 převeden do roku 2016
4399	5169		1	0020524000000	Pěstounská péče - vzdělávání	odd. sociálně-právní ochrany dětí/000200090021	27 500	60 000	87 500	závěrečný účet 2015 - nevyčerpaný příspěvek na výkon pěstounské péče z roku 2015 převeden do roku 2016
6171	5136		1	0020001000000	Knihy, učební pomůcky a tisk	odd. sociálně-právní ochrany dětí/000200090021	0	3 000	3 000	závěrečný účet 2015 - nevyčerpaný příspěvek na výkon pěstounské péče z roku 2015 převeden do roku 2016
6171	5139		1	0020004000000	Nákup materiálu	odd. sociálně-právní ochrany dětí/000200090021	0	8 000	8 000	závěrečný účet 2015 - nevyčerpaný příspěvek na výkon pěstounské péče z roku 2015 převeden do roku 2016

D) Organizace města/ s účastí města a další PO**-562 507 Kč**

PAR	RP	J	ORJ	ORG	Příspěvkové organizace města - podrobněji					
					ZOO Liberec, příspěvková organizace			110 542		
3741	5331		3	0020028000000	Neinvestiční příspěvky zřízených PO - odpisy	odd. školství a kultury / 000500170039	11 089 611	110 542	11 200 153	navýšení příspěvku na odpisy na v roce 2015 nově pořízený software
					Mateřská škola "Rolnička" - Truhlářská			14 349		
3111	5331		122	0020028000000	Neinvestiční příspěvky zřízeným PO - odpisy	odd. školství a kultury / 000500170039	0	14 349	14 349	převod majetku na MŠ
					Dětské centrum "Sluníčko"			-8 701 670		
3529	5331		6	0020026000000	Neinvestiční příspěvky zřízených PO - provoz	odd. humanitní/000500170040	25 150 000	-8 383 336	16 766 664	změny v souvislosti se směnou organizací k 1 .9. 2016 a převod na Dům dětí a mládeže Větrník, Centrum zdravotní a sociální péče a Naivní divadlo a Divadlo F. X. Šaldy
3529	5331		6	0020028000000	Neinvestiční příspěvky zřízených PO - odpisy	odd. humanitní/000500170040	955 000	-318 334	636 666	změny v souvislosti se směnou organizací k 1 .9. 2016 a převod prostředků na Dům dětí a mládeže Větrník
					DDM Větrník			7 118 334		
3421	5331		10	0020026000000	Neinvestiční příspěvky zřízených PO - provoz	odd. školství a kultury / 000500170039	0	6 800 000	6 800 000	změny v souvislosti se směnou organizací k 1 .9. 2016 a převod z Dětského centra Sluníčko
3421	5331		10	0020028000000	Neinvestiční příspěvky zřízených PO - odpisy	odd. školství a kultury / 000500170039	0	318 334	318 334	změny v souvislosti se směnou organizací k 1 .9. 2016 a převod z Dětského centra Sluníčko
					Centrum zdravotní péče			500 000		
3599	5331		7	0020026000000	Neinvestiční příspěvky zřízených PO - provoz	odd. humanitní/000500170040	19 370 000	500 000	19 870 000	převod z Dětského centra Sluníčko na provoz
					Divadlo F.X.Šaldy			400 000		
3311	6351		4	0021094000000	Investiční příspěvek zřízených PO	odd. školství a kultury / 000500170039	0	400 000	400 000	převod z Dětského centra Sluníčko na investice - inspičientský kom. systém
					Naivní divadlo			300 000		
3311	5331		5	0020026000000	Neinvestiční příspěvky zřízených PO - provoz	odd. školství a kultury / 000500170039	10 590 000	300 000	10 890 000	převod z Dětského centra Sluníčko na provoz
					Komunitní středisko Kontakt, příspěvková organizace			34 000		
3599	5331		8	0020026000000	Neinvestiční příspěvky zřízených PO - provoz	odd. humanitní/000500170040	4 900 000	34 000	4 934 000	přesun (realizace letního tábora pro děti ze sociálně vyloučeného prostředí z Liberce)
					Komunitní práce o.p.s.			-330 000		
4399	5221		23	0020350000000	Neinv. transfery obecně prospěšných org.	odb. ekologie a veřejného prostoru/000400180000	4 400 000	-330 000	4 070 000	převod na odd. provozu a správy budov a na odd. humanitní (PO) - dodatek ke smlouvě o navýšení cen služeb za úklidy Komunitních prací Liberec, o.p.s. (usnesení 6.RM)
					Městské lesy Liberec			-8 062		
1032	5331		9	0020028000000	Neinvestiční příspěvky zřízených PO - odpisy	odb. ekologie a veřejného prostoru/000400180000	110 000	-8 062	101 938	upřesnění částky

Návrh RO č. 3C)2016_ VHČ

-133 000 Kč

				Název akce		rozpočet schválený- upravený	návrh změny	rozpočet po změně	
SU	AU	ORJ	ORG	VHČ Výnosy			10 000 Kč		
602	0100	1	0010132000000	Výnosy z prodeje služeb - propagační materiál	oddělení městské informační centrum/000500160038	0	10 000	10 000	
				VHČ Náklady			143 000 Kč		
518	0210	1	0020470000000	R - ostatní služby - podíl na společných nákladech	oddělení humanitní/000500170040	250 000	143 000	393 000	dodatek ke smlouvě o navýšení cen služeb za úklidy Komunitních prací Liberec, o.p.s. (usnesení 6.RM)

Návrh RO č. 3C) 2016_FINANCOVÁNÍ 32 793 029 Kč

				Název akce	oddělení rozpočtu a financování/O RJ2	počet schvál	návrh změny	rozpočet po změně	
ODPA	POL	ORJ	ORG	Odbor ekonomiky			32 793 029		
0	8115	1	0019501000000	změna stavu na bankovní	000300120027	38 000 000	114 441 237	152 441 237	závěrečný účet 2015
0	8115	1	0019501000000	v ČS na splátku úroku	000300120027	77 000 000	-37 720 000		závěrečný účet 2015 (k úhradě úrokových výnosů dluhopisu za jedenácté výnosové období od 16. 7. 2015 do 16. 1. 2016)
0	8115	1	0019501000000	v ČS na splátku úroku	000300120027		-14 016 392		závěrečný účet 2015 (k úhradě úrokového zajištění SWAP za období od 16. 7. 2015 do 16. 1. 2016 splatné 16. 1. 2016)
0	8115	1	0019501000000	v ČS na splátku úroku	000300120027		-22 537 161		závěrečný účet 2015 (k úhradě vypořádání směnky k 15. 1. 2016)
0	8115	1	0019501000000	v ČS na splátku úroku	000300120027		-7 374 655	-4 648 208	závěrečný účet 2015 (k blokaci splnění podmínek bankovní záruky za půjčku SFŽP)



Indikativní nabídka

České spořitelny, a.s.
(dále jen Banka)

pro

Statutární město Liberec

Nám. Dr. E. Beneše 1, 460 59 Liberec (dále jen Klient nebo SML)

V Praze dne 26.5.2016

Tato nabídka je nezávazná a platí do 31.7.2016
Ceny, podmínky a parametry uvedené v této nabídce
jsou základním přehledem, jsou individuální
a platné ke dni předložení nabídky.



Indikativní nabídka

Tento materiál má pouze informační charakter a jeho text není právně závazný, nepředstavuje návrh na uzavření smlouvy (nabídku) podle § 1732 zákona č. 89/2012 Sb., občanského zákoníku. Tato indikativní nabídka podmínek financování nezakládá závazek České spořitelny, a.s., (dále „Aranžér“) k poskytnutí, zajištění nebo jakékoli účasti na financování.

Případný takový závazek ze strany Aranžéra bude mimo jiné podmíněn (i) získáním souhlasu schvalovacích orgánů Aranžéra s financováním a (ii) uzavřením uspokojivé smluvní a zajišťovací dokumentace. Podmínky nabídky mohou být ze strany Aranžéra změněny a/nebo doplněny na základě požadavků interních schvalovacích orgánů Aranžéra, na základě změny tržních podmínek nebo z jakéhokoli jiného důvodu.

1. Výstavce (Emitent)	Statutární město Liberec (dále též „SML“)
2. Vedoucí aranžér emise	Česká spořitelna, a.s. (dále též „ČS“ nebo „Banka“)
3. Typ a účel financování	Směnečný program částečně amortizovaný. Směnečný program bude realizován formou dodatku ke stávající dokumentaci existující směnečného programu. Účel financování: refinancování dluhopisů SML VAR/25, ISIN CZ0001500102
4. Výše financování	1.800.000.000,- Kč (formou rozšíření stávajícího směnečného programu, který je do výše 1.670.000.000,- Kč) Celý objem financování bude rozdělen do dvou tranší: Tranše A neamortizovaná ve výši 1 000 mil. Kč a Tranše B amortizovaná ve výši 800 mil. Kč
5. Datum vypořádání	Datum splacení dluhopisu a načerpání směnečného programu: 16.1.2017
6. Splatnost a splácení	Konečná splatnost: 16.7.2025 Splatnost Tranše A jednorázově k datu Konečné splatnosti Splácení tranše B v lineárních rovnoměrných pololetních splátkách vždy k 16.1. a 16.7 se splatností poslední splátky k datu Konečné splatnosti
7. Úroková sazba	6M Pribor + Marže Marže Tranše A: 2,25% (marže snížena ze současných 2,50%) Marže Tranše B: 1,38% (marže snížena ze současných 2,00%)
8. Úrokové zajištění	Úrokové zajištění stávajícího dluhopisu bude transformováno do nového úrokového zajištění směnečného programu a bude plně zajišťovat celý objem směnečného programu. V tomto případě nebude aplikováno ustanovení Zero floor ani ve smlouvě o směnečném programu ani v úrokovém zajištění vztahující se k této smlouvě. V rámci transformace stávajícího úrokového zajištění bude Emitent povinen částečně umoit negativní současnou hodnotu stávajícího derivátu a to ve výši 100 mil Kč.
9. Umořovací fond	Způsob vypořádání umořovacího/amortizačního fondu dluhopisu: aktuální zůstatek fondu bude použit na: a) vyplacení Prémie za předčasné splacení držitelům dluhopisů (různým od SML, tedy dluhopisů v nominální hodnotě 330 mil. Kč); b) snížení objemu zadlužení města ze současných 2.000.000.000,- mil Kč na novou úroveň 1.800.000.000,- Kč; c) restrukturalizaci existujícího úrokového derivátu a snížení současné negativní hodnoty uzavřeného úrokového zajištění o 100 mil Kč; d) zaplacení poplatků souvisejících s financováním; e) zbývající část lze použít pro potřeby SML.



10. Náklady a poplatky	Aranžérský poplatek: 25.000.000,- Kč Poplatek administrátora: 500.000,- Kč za každou emisi směnek Právní náklady: nejvýše 750.000,- Kč
11. Požadavek na zajištění	<ol style="list-style-type: none"> Zástava nemovitostí ve výši minimálně 1.000.000.000,- Kč s možností průběžné výměny zastavených nemovitostí tak, aby hodnota zastavených nemovitostí činila vždy v souhrnu alespoň hodnotu výše uvedenou. Ve smluvní dokumentaci bude uvedena hodnota zastavených nemovitostí s tím, že Vedoucí aranžér bezdůvodně neodopře výměnu/nahrazení/vyjmutí jakékoliv nemovitosti v případě, že hodnota zastavených nemovitostí dosáhne výše uvedené výše. V principu půjde o portfolio nemovitostí sloužících nyní jako kolaterál dluhopisové emise. Nemovitosti musí být znovu oceněny při zřizování zajištění dle dodatku směnečného programu a následně ve 4-letém intervalu na náklady SML. Zároveň musí dojít k ocenění jakékoliv nové nemovitosti vkládané do zajištění při výměně za jinou nemovitost. Zástava pohledávek z bankovních účtů
12. Sponzorská spolupráce	Banka tímto nabízí poskytnutí sponzoringu SML ve formě Darovací smlouvy, Smlouvy o reklamě nebo Smlouvy o sponzorské spolupráci (bude upřesněno) v souladu s pravidly Banky pro poskytování sponzoringu, a to po dobu existence směnečného programu ve výši 3.000.000,- Kč (včetně DPH) ročně. Forma a předmět sponzoringu bude upřesněna dle vzájemné dohody.
13. Další podmínky	<ul style="list-style-type: none"> Banka požaduje omezení dodatečného zadlužení SML a jeho dceřiných společností a členů konsolidační skupiny Zadavatele v podobě dle stávajícího směnečného programu. Banka požaduje po celou dobu směnečného programu vedení všech běžných, spořicích či obdobných účtů u Banky
14. Smluvní dokumentace	<ul style="list-style-type: none"> Dodatek ke Smlouvě o směnečném programu; Zajišťovací dokumentace zahrnující zástavu nemovitostí a zástavu pohledávek z běžných účtů „Side Agreement“ - popis vypořádání současných vztahů je uveden níže. Finanční dokumentace k restrukturalizaci stávajícího úrokového zajištění (Novace)

Z důvodu zamezení pochybností níže uvádíme další podmínky indikativní nabídky/směnečného programu, které se neodlišují od současného stavu.

Emitent:	Statutární město Liberec
Vedoucí aranžér, agent, zajišťovací administrátor:	Česká spořitelna, a.s.
Druh směnky:	Směnky vlastní vystavené Emitentem na řad Věřitele s doložkou „Bez protestu“.
Měna:	CZK
Jmenovitá hodnota Směnky:	Min. CZK 100.000.000 (jedno sto milionů korun českých), případně jiná vyšší jmenovitá hodnota dle dohody mezi Emitentem a Vedoucím aranžérem.
Úrok směnky/směnek:	Na bázi diskontu
Metoda výpočtu emisní ceny:	Straight discount: $Emisní\ cena = Směnečná\ suma * \left(1 - \frac{počet\ dní \times úroková\ sazba}{360 \times 100} \right)$
Způsob úročení (úroková konvence):	Actual/360
Podoba, forma:	Listinná, na řad
Náležitosti směnky:	Dle Směnečného zákona
Zdanění:	Dle platných právních norem ČR
Rozhodné právo:	ČR
Jazyk:	Český



Side Agreement/ Smlouva o úpravě vzájemných vztahů, práv a povinností:

Současně s podpisem Smluvní dokumentace směnečného programu bude mezi ČS a SML podepsán "Side Agreement". Tento dokument bude rekapitulovat veškeré předchozí finanční transakce mezi ČS a SML a dávat je do vzájemného ekonomického kontextu s cílem kvantifikovat a materiálně opodstatnit jednotlivé kroky, které byly oběma stranami učiněny v rámci zejména:

- umožnění předčasného splacení dluhopisu VAR/2025, ISIN CZ0001500102;
- prodeje předmětného dluhopisu z portfolia ČS v celkové nominální hodnotě 700 mil. Kč za jejich nominální hodnotu emitentovi (SML) v roce 2014;
- poskytnutí financování na předmětný nákup směnečným programem s cílem snížení úrokových nákladů SML o 58,8 mil. Kč na vrub úrokových výnosů ČS;
- prodeje předmětného dluhopisu z portfolia ČS v celkové nominální hodnotě 970 mil. Kč za jejich nominální hodnotu emitentovi (SML) v roce 2015;
- poskytnutí financování na předmětný nákup směnečným programem s cílem snížení úrokových nákladů SML o dalších 116,6 mil. Kč na vrub úrokových výnosů ČS;
- uzavření Dohody o narovnání v roce 2013 s následnou restrukturalizací úrokového zajištění s negativním dopadem do hospodaření ČS ve výši 23,7 mil. Kč;
- sjednání Nákladů přerušení směnečného emisního programu z roku 2014 ve znění Dodatku č. 1 z roku 2015 ve výši 1.00%p.a. s potenciálním negativním dopadem do hospodaření SML ve výši cca 170 mil. Kč;
- poskytnutí financování ze strany ČS ve formě dodatku ke směnečnému programu za takových úrokových podmínek, které budou ve svém důsledku pro SML znamenat další ekonomickou úsporu ve výši minimálně 100 mil Kč pro SML, a to i po vypořádání veškerých souvisejících nákladů;
- nové restrukturalizace úrokového zajištění za použití části prostředků amortizačního fondu;
- poskytnutí finančního daru či sponzoringu ze strany ČS ve výši 3 mil. Kč (včetně DPH) ročně po dobu platnosti směnečného programu.

Česká spořitelna, a.s.

.....
Ing. Jan Parýzek
manažer organizačního útvaru
Veřejný sektor – velcí klienti

.....
Ing. Martin Pečený
bankovní poradce
Veřejný sektor – velcí klienti

Pravidla pro poskytování dotací z Fondu kultury a cestovního ruchu

1. Fond kultury a cestovního ruchu (dále jen „FKCR“) je dílčím fondem Dotačního fondu SML.
2. FKCR soustřeďuje finanční prostředky na podporu projektů, činností, opatření a aktivit (dále jen „projekty“) realizovaných v jednotlivých oblastech podpory dle vyhlášených programů.
3. Správní rada FKCR spravuje FKCR, hodnotí projekty předložené v žádostech, navrhuje způsob čerpání prostředků z FKCR, předkládá je k projednání v orgánech města, zhotovuje zprávu o využití a vyúčtování dotací z FKCR vč. zdůvodnění nepřidělení dotace a předkládá ji na vědomí orgánům města. Správní rada FKCR rovněž projednává a povoluje změny v projektech.
4. Předsedu, místopředsedu a členy správní rady FKCR volí ZM. Správní rada má 5, 7 nebo 9 členů. Tajemníka správní rady FKCR jmenuje tajemník MML z řad zaměstnanců MML.
5. Správce programů FKCR navrhuje účel a finanční alokaci programů FKCR, předkládá návrh programů k projednání v orgánech města a po jejich schválení je vyhlašuje v zákonné lhůtě zveřejněním na elektronické úřední desce MML, provádí hodnocení administrativního souladu žádostí o dotaci s podmínkami vyhlášeného programu, podílí se na kritériálním hodnocení žádostí, odpovídá za financování projektů podpořených z programů FKCR a je příkazcem finančních operací.
6. V rámci FKCR mohou být nejméně jednou ročně vyhlašovány programy na podporu následujících oblastí s realizací na území města Liberec:
 - **Živá kultura v centru města**
 - **Kulturní projekty na území města Liberec**
 - **Liberec jako turistická destinace**
 - **Publikace, tisky a další média**
7. Programy FKCR stanoví souhrn věcných, časových, organizačních a finančních podmínek, za nichž lze poskytnout finanční podporu v podobě dotace, na účel stanovený programem. Programy FKCR a jejich změny doporučuje RM na návrh správce programů FKCR a rozhoduje o nich ZM.
8. Program **Živá kultura v centru města** je vyhlašován
 - na podporu živých veřejných vystoupení, živých veřejných projektů a akcí v centru města, vymezeném hranicemi pěší zóny, a v oblasti tzv. zlatého kříže, na zajištění jejich realizace a na tvorbu a zajištění jejich propagace.¹

Program **Kulturní projekty na území města Liberec** je vyhlašován

- na podporu kulturních projektů na celém území města, jakou jsou například jednorázová představení, festivaly, slavnosti, koncerty, pohádky, tematické večery, výstavy či expozice, jednorázové výtvarné počiny, umělecké performance aj., na zajištění jejich realizace a na tvorbu a zajištění jejich propagace,²
- na podporu oprav drobných objektů historického dědictví.

¹ Podrobný rozpis uznatelných aktivit (nákladů) bude řešit metodický pokyn pro hodnotitele projektů, součástí bude i metodika posuzování projektů dle stanovených kritérií. V případě realizace projektů se například jedná o pronájem prostor, scén, pódíí, ozvučovací techniky a služeb nazvučení, osvětlovací techniky a služeb nasvětlení, zapůjčení nástrojů, honoráře účinkujících, lektorné apod. V případě tvorby a zajištění propagace se například jedná o tvorbu konkrétních propagačních materiálů, grafické práce, inzerci apod.

² dtto

Program Liberec jako turistická destinace je vyhlašován

- na podporu rozšíření turistické nabídky v cestovním ruchu na území města Liberec (zavedení či realizace produktů zážitkové, incentivní, horské, kongresové, kulinářské turistiky, cykloturistiky, ekoturistiky, turistiky pro handicapované klienty aj.),
- na marketingovou podporu a propagaci destinace a značky Liberec.

Program Publikace, tisky a další média je vyhlašován

- na podporu tisků nekomerčních publikací neškolského typu, vztahujících se k městu Liberec, a na služby související s jejich realizací (korektury, tisk, grafika, foto aj.),
- na podporu foto, audio a video záznamů, produktů nových médií, vztahujících se k městu Liberec, a na služby související s jejich realizací (digitální záznamy, nahrávací frekvence, grafické práce, střih, mastering aj.).

9. Žadatelem o dotaci z FKCR může být, nestanoví-li programy jinak, fyzická či právnická osoba s výjimkou akciové společnosti s akciemi na doručitele. Dotaci nelze poskytnout žadateli, který má vůči SML neuhrazené závazky po lhůtě splatnosti.
10. Každý žadatel může v rámci vyhlášeného programu předložit maximálně 2 žádosti, v každé žádosti pak může žádat o dotaci pouze na jeden projekt. Je-li žadatel vnitřně členěnou organizací (např. na oddíly, kluby, pobočky...), považuje se pro účely podání žádosti o dotaci každá z těchto organizačních jednotek za samostatného žadatele.
11. Dotace se poskytují pouze na úhradu nezbytných a uznatelných výdajů realizovaného projektu. Z poskytnuté dotace nelze hradit následující výdaje:
 - Dary třetím osobám
 - Výdaje na pořízení alkoholických nápojů
 - Výdaje na služební cesty nad 15 % nezbytných výdajů realizovaného projektu
 - Pokuty, penále a jiné sankce (rezervy na možné budoucí ztráty)
 - Daň z přidané hodnoty, pokud příjemce dotace má právo uplatnit si daň na vstupu
 - Úroky, které dluží žadatel třetí osobě
 - Odváděné členské či jiné příspěvky podobného typu
12. Žádosti o poskytnutí dotace, vč. elektronických kopií požadovaných příloh, jsou přijímány v daném termínu prostřednictvím elektronického formuláře dostupného na webových stránkách SML. Na formální nedostatky upozorní žadatele správce programů FKCR a prostřednictvím kontaktního e-mailu jej vyzve k jejich odstranění, a to do 3 pracovních dnů od data odeslání výzvy. Žádosti se podávají před zahájením projektu, na který je žádána dotace, nebo v průběhu jeho realizace, nikoli po jeho ukončení. Na každý projekt musí být podána jednotlivá žádost.

K žádosti žadatel připojí elektronické kopie dokladů o zřízení bankovního účtu, právní subjektivitě právnické osoby (doklad o registraci, výpis z obchodního rejstříku, stanovy nebo statut) a jejím statutárním zástupci (aktuální zápis o jmenování, pověření, plná moc). U fyzické osoby kopie platného občanského průkazu nebo živnostenského listu a dokladu o zřízení bankovního účtu.
13. Na jeden projekt nelze kumulovat finanční prostředky z různých programů dílčích fondů. Maximální výše dotace na projekt je na návrh správní rady FKCR stanovena při vyhlášení programu.
14. Každý projekt vždy hodnotí nezávisle na sobě dva hodnotitelé, členové správní rady. Hodnotitelé musejí zbylým členům správní rady nahlásit případný střet zájmů s jednotlivými projekty či žadateli. **Takový projekt nesmějí posuzovat. Je-li člen správní**

radu sám žadatelem o dotaci z příslušného fondu nebo zastupuje-li právnickou osobu, která o dotaci žádá, nesmí se v daném dotačním kole účastnit hodnocení žádného z podaných projektů. Střet zájmů musí být následně zapsán na webových stránkách města v sekci Protikorupční portál. Výsledné bodové hodnocení se vypočte jako průměr obou hodnocení. V případě rozdílu hodnocení o 20 a více bodů rozhoduje třetí hodnotitel jako arbitr. V případě, že arbitr není schopen rozhodnout, rozhoduje o výsledném bodovém hodnocení správní rada konsenzuálně v rozpravě, příp. většinovým hlasováním.

15. Správní rada FKCR seřadí projekty podle bodového hodnocení a nemůže už dále měnit hodnocení ani pořadí, rozhodnou bodovou hranicí pro možné přidělení požadované dotace či její části je 70 bodů. Správní rada následně navrhne přidělení dotací pro jednotlivé projekty, splňující podmínku rozhodné bodové hranice, a to na základě principu *počet získaných bodů = procentuální příděl z požadované dotace* v sestupném pořadí od nejlépe hodnocené žádosti. Tímto způsobem správní rada vyčerpá celou alokovanou částku daného programu. Ty žádosti, které splňují rozhodnou bodovou hranici a na něž se přesto při konečném návrhu kvůli vyčerpání alokace nedostane žádná finanční podpora, umístí správní rada do zásobníku projektů pro případné rozhodnutí zastupitelstva města o navýšení alokace, dodatečné vyřazení konkrétního projektu apod. Správní rada současně musí žadateli zdůvodnit nepřidělení dotace. Konečný návrh správní rady na přidělení dotací včetně výsledků hodnocení projektů hodnotiteli je zveřejněn na webových stránkách SML.
16. Žadatelé budou o rozhodnutí o přidělení či nepřidělení dotace včetně důvodů rozhodnutí písemně vyrozuměni do 15 dnů od zveřejnění usnesení ZM na úřední desce SML.
17. Dotace budou úspěšným žadatelům zaslány po uzavření smlouvy o poskytnutí dotace, ve které bude specifikován předmět smlouvy, trvání smlouvy a účelovost vynaložených prostředků. Dotace budou zaslány bezhotovostním bankovním převodem na účet žadatele uvedený v žádosti o poskytnutí dotace do 20 dnů od uzavření smlouvy o poskytnutí dotace. Poskytovatel dotace provádí kontrolu využití přidělených dotací dle zákona 320/2001 Sb., o finanční kontrole, v platném znění.
18. Zprávu o realizaci projektu s podrobným popisem uskutečněných aktivit, způsobem propagace poskytovatele dotace a vyúčtování dotace zašle příjemce dotace prostřednictvím elektronického formuláře dostupného na webových stránkách SML ve lhůtě uvedené ve smlouvě o poskytnutí dotace. Ve stejné lhůtě musí oba dokumenty v tištěné podobě s podpisem odpovědné osoby doručit správci programů FKCR.
19. Pro řádné vyúčtování dotace musí být doložen přehled o čerpání a použití poskytnuté dotace, o skutečných příjmech a výdajích vynaložených na projekt a o vrácení nepoužitých finančních prostředků zpět SML. Přehled musí dokládat minimálně výši poskytnuté dotace a výši spolufinancování projektu (pokud je spolufinancování vyhlášeno v rámci daného programu) vč. kopie účetních a jiných dokladů předkládaných příjemcem k vyúčtování dotace. Vyúčtování dotace musí být podepsáno osobou zodpovědnou za projekt (statutární zástupce organizace, zmocněná osoba apod.) a další osobou působící v organizaci (např. účetní). Je-li žadatelem fyzická osoba, tak pouze touto osobou.
20. V případě zjištění nedostatků v předloženém vyúčtování je příjemce dotace povinen tyto odstranit ve lhůtě určené poskytovatelem dotace, zpravidla do 10 pracovních dnů po obdržení písemné výzvy, nebo v jiné lhůtě určené poskytovatelem dotace. V případě pochybností si může správce programů FKCR vyžádat kopie příslušných dokladů zanesených ve vyúčtování dotace.

Kritéria pro hodnocení žádostí

Celkový počet bodů k rozdělení se pohybuje na škále -10 až 100. Kritéria č. 1 a 2 (vyhodnocení již dříve poskytnutých dotací od SML, resp. spolufinancování projektu) posuzuje správce programů FKCR při formální kontrole projektů a informuje hodnotitele o fixním bodovém přidělu na prvním jednání správní rady (od -10 do +20 bodů). **Hodnotitelé z řad správní rady pak v kritériích č. 3, 4 a 5 posuzují kvalitu akce/ projektu, zpracování žádosti a rozpočet, resp. rizika projektu vč. dopadu na cílové skupiny, přičemž celkový bodový přiděl musejí krátce zdůvodnit.**³

1. Využití dříve poskytnutých dotací od SML a dodržení smluvních ujednání:

- žadatel v průběhu posledních tří let zvláště závažným způsobem porušil smluvní ujednání, např. nedodáním vyúčtování dotace (-10 bodů)
- žadatel v průběhu posledních tří let porušil smluvní ujednání, např. opožděným dodáním vyúčtování dotace (-5 bodů)
- žadatel v průběhu posledních tří let dodržel všechna smluvní ujednání, popř. jde o zcela nového žadatele (0 bodů)

2. Spolufinancování projektu z vlastních, resp. jiných zdrojů, uvedené v žádosti:

- žádné spolufinancování, jen zdroje SML (5 bodů)
- spolufinancování do 20 % včetně z uznatelných výdajů projektu (10 bodů)
- spolufinancování nad 20 % až do 50 % včetně z uznatelných výdajů projektu (15 bodů)
- spolufinancování vyšší než 50 % z uznatelných výdajů projektu (20 bodů)

3. Hodnocení kvality projektu (0 – 40 bodů):

- kvalita zpracování projektu
- jasnost formulací obsahu projektu, jeho aktivit a uvedeného cíle
- tradice vs. inovace
- možné synergie s dalšími akcemi
- umělecká či odborná úroveň projektu
- míra vlivu akce/ projektu na pozvednutí kulturního klimatu ve městě
- míra možných rizik akce/ projektu aj.

4. Hodnocení rozpočtu projektu (0 – 30 bodů):

- celková reálnost rozpočtu a přiměřenost nákladů jednotlivých aktivit

5. Dopad projektu na cílové skupiny (0 – 10 bodů):

- zásah cílové skupiny uživatelů/ klientů
- aktivní zapojení veřejnosti/ cílové skupiny obyvatel aj.

³ Hodnotitelé by měli při posuzování projektu v kritériích č. 3, 4 a 5 vzít v potaz především explicitně vyjmenovaná subkritéria, mohou ale zahrnout i svá vlastní. Svůj postup při hodnocení i celkový bodový přiděl musejí následně zdůvodnit.

Vyhlášení programu k předkládání žádostí o dotaci

Číslo a název dílčího fondu	5 Fond kultury a cestovního ruchu
Správce programů dílčího fondu	Odbor cestovního ruchu, kultury a sportu

Program Kulturní projekty na území města Liberec

Číslo a název dílčího fondu: 5 Fond kultury a cestovního ruchu	
Číslo a název programu: 5.2 Kulturní projekty na území města Liberec	
Účel podpory	Podpora kulturních projektů na celém území města, jakou jsou například jednorázová představení, festivaly, slavnosti, koncerty, pohádky, tematické večery, výstavy či expozice, jednorázové výtvarné počiny, umělecké performance aj., na zajištění jejich realizace a na tvorbu a zajištění jejich propagace. Podpora oprav drobných objektů historického dědictví.
Důvody podpory stanoveného účelu	Zatraktivnění kultury pro širokou veřejnost na území města Liberce a umožnění drobných oprav historických objektů.
Správce programů dílčího fondu	Odbor cestovního ruchu, kultury a sportu
Kontaktní osoby programu	Ing. Jitka Strasserová, tel.: 485 243 381, strasserova.jitka@magistrat.liberec.cz
Odkaz na webové stránky dílčího fondu / programu	www.liberec.cz/dotace
Lhůta pro podání žádosti	5. září 2016, 8.00 hodin - 21. září 2016, 17.00 hodin
Celkový finanční objem určený pro toto vyhlášení programu	765 000 Kč

Výše dotace a uznatelnost výdajů programu	
Minimální výše dotace (v Kč)	0 Kč
Maximální výše dotace (v Kč)	49 000 Kč
Maximální výše dotace SML z celkových uznatelných výdajů projektu (v %)	100 %
Minimální výše spolufinancování ze strany žadatele (v % z celkových uznatelných výdajů projektu)	0 %
Maximální počet žádostí, které může podat jeden žadatel v této výzvě do programu	1
Uznatelné výdaje	Viz Pravidla pro poskytování dotací z Fondu kultury a cestovního ruchu
Neuznatelné výdaje	Viz Pravidla pro poskytování dotací z Fondu kultury a cestovního ruchu

Ostatní podmínky programu	
A.	Okruh způsobilých žadatelů: Fyzická či právnická osoba s výjimkou akciové společnosti s akciemi na doručitele.
B.	Omezení podpory: Projekty budou posouzeny z hlediska možného poskytnutí finančních prostředků dle Nařízení Evropské komise č. 1407/2013 o použití článků 107 a 108 Smlouvy na podporu de minimis.
C.	Forma podpory: účelová neinvestiční dotace
D.	Termín realizace aktivit: 1. října 2016 – 31. března 2017

E.	Způsob a místo podání žádosti:	Prostřednictvím portálového podání na webových stránkách SML jednou ze tří možností: <ol style="list-style-type: none"> 1. elektronicky formou datové schránky 2. elektronicky se zaručeným elektronickým podpisem 3. elektronicky <u>bez zaručeného elektronického podpisu a zároveň vytištění identické verze z portálového podání žádosti</u> (vytištěné musí být podepsané, případně orazítkované) a doručené buď: <ol style="list-style-type: none"> a) poštou na adresu nám. Dr. E. Beneše 1, 460 59 Liberec b) nebo osobně na podatelnu MML.
F.	Povinné přílohy k žádosti:	Před odesláním portálového podání je žadatel (právníká i fyzická osoba) vyzván k přiložení elektronických kopií těchto dokladů: <ul style="list-style-type: none"> • u právnické osoby: <ul style="list-style-type: none"> ○ zřízení bankovního účtu ○ právní subjektivita právnické osoby (doklad o registraci, výpis z obchodního rejstříku, stanovy nebo statut) ○ statutární zástupce (aktuální zápis o jmenování, pověření, plná moc) • u fyzické osoby: <ul style="list-style-type: none"> ○ kopie platného občanského průkazu nebo živnostenského listu ○ kopie dokladu o zřízení bankovního účtu.
G.	Kritéria pro hodnocení, bodová škála kritérií, případně váhy kritérií:	Celkový počet bodů k rozdělení se pohybuje na škále -10 až 100 bodů. <ol style="list-style-type: none"> 1. Využití dříve poskytnutých dotací od SML a dodržení smluvních ujednání (-10 až +5 bodů): <ul style="list-style-type: none"> ▪ žadatel v průběhu posledních tří let zvlášť závažným způsobem porušil smluvní ujednání, např. nedodáním vyúčtování dotace (-10 bodů) ▪ žadatel v průběhu posledních tří let porušil smluvní ujednání, např. opožděným dodáním vyúčtování dotace (-5 bodů) ▪ žadatel v průběhu posledních tří let dodržel všechna smluvní ujednání, popř. jde o zcela nového žadatele (0 bodů) 2. Spolufinancování projektu z vlastních, resp. jiných zdrojů, uvedené v žádosti (5 – 15 bodů): <ul style="list-style-type: none"> ▪ žádné spolufinancování, jen zdroje SML (5 bodů) ▪ spolufinancování do 20 % včetně z uznatelných výdajů projektu (10 bodů) ▪ spolufinancování nad 20 % až do 50 % včetně z uznatelných výdajů projektu (15 bodů) ▪ spolufinancování vyšší než 50 % z uznatelných výdajů projektu (20 bodů) 3. Hodnocení kvality projektu (0 – 40 bodů): <ul style="list-style-type: none"> ▪ kvalita zpracování projektu ▪ jasnost formulací obsahu projektu, jeho aktivit a uvedeného cíle ▪ tradice vs. inovace ▪ možné synergie s dalšími akcemi ▪ umělecká či odborná úroveň projektu ▪ míra vlivu akce/ projektu na pozvednutí kulturního klimatu ve městě ▪ míra možných rizik akce/ projektu aj. 4. Hodnocení rozpočtu projektu (0 – 30 bodů): <ul style="list-style-type: none"> ▪ celková reálnost rozpočtu a přiměřenost nákladů jednotlivých aktivit 5. Dopad projektu na cílové skupiny (0 – 10 bodů): <ul style="list-style-type: none"> ▪ zásah cílové skupiny uživatelů/ klientů ▪ aktivní zapojení veřejnosti/ cílové skupiny obyvatel aj.

H.	Lhůty pro rozhodnutí o žádosti:	Konzultace žádostí	Ing. Jitka Strasserová, tel.: 485 243 381, strasserova.jitka@magistrat.liberec.cz	od 18.7.2016 do 19. 9. 2016, 17:00 hodin
		Příjem žádostí	Viz bod E.	do 21. 9. 2016, 17.00 hodin
		Kontrola administrativního souladu žádostí	Odbor cestovního ruchu, kultury a sportu	9-10/2016
		Hodnocení a návrh na přidělení dotace	Správní rada Fondu kultury a cestovního ruchu	10/2016
		Projednání návrhu	Rada města Liberec	11/2016
		Schválení návrhu	Zastupitelstvo města Liberec	11/2016
I.	Oznámení o schválení /neschválení podpory:	Písemně do 15 dnů od zveřejnění usnesení ZM na úřední desce MML (12/2016)		
J.	Právní forma:	Smlouva o poskytnutí účelové dotace		
K.	Doklady požadované k uzavření smlouvy:	Viz bod F.		
L.	Způsob financování:	Dotace budou úspěšným žadatelům zaslány po uzavření smlouvy o poskytnutí dotace, ve které bude specifikován předmět smlouvy, trvání smlouvy a účelovost vynaložených prostředků. Dotace budou zaslány bezhotovostním bankovním převodem na účet žadatele uvedený v žádosti o poskytnutí dotace do 20 dnů od uzavření smlouvy o poskytnutí dotace.		
M.	Podmínky vyúčtování:	Uvedeny ve smlouvě o poskytnutí účelové dotace. Poskytovatel dotace provádí kontrolu využití přidělených dotací dle zákona 320/2001 Sb., o finanční kontrole, v platném znění.		
N.	Ostatní:	Informace o návrhu podpory v průběhu schvalovacího procesu nebudou poskytovány.		



VZOR PO

STATUTÁRNÍ MĚSTO LIBEREC
Odbor cestovního ruchu, kultury a sportu
nám. Dr. E. Beneše 1/1, 460 59 Liberec 1

Žádost o poskytnutí dotace z Fondu kultury a cestovního ruchu pro rok 2016

Program, ze kterého je žádána dotace:*

- Program 5.2 Kulturní projekty na území města Liberce

Žadatel:

Název*

IČO*

Datová schránka

Adresa webových stránek

Kontaktní osoba odpovědná za realizaci projektu:

Titul

Jméno*

Příjmení*

E-mail*

Telefon*

Název projektu*

Termín realizace projektu (vyberte, zda se jedná o jednodenní nebo vícedenní akci):*

- Jednodenní akce

- Vícedenní akce

Termín realizace*

Čas konání projektu (od**)

Čas konání projektu (do**)

Místo realizace*

Informace o žadateli (popište maximálně 2 až 3 větami)*

Nejvýznamnější realizované projekty (doplňte max. 3 projekty):

Název projektu	Rok realizace od ***	Rok realizace do ***

Přesný popis projektu přiložte na vlastní příloze (viz výčet příloh na konci žádosti!):

- Tradiční akce

- Novinka

Uveďte jednotlivé aktivity v etapách s termíny jejich realizace, případně návaznost na jiné akce.*

Termíny (ve formátu 03-04/2016)*	Dílčí aktivity*

Hlavní cíl projektu a cílové skupiny projektu*

Výstupem je, např. u hudebního festivalu, propagace dětského sborového zpěvu (max. 200 znaků vč. mezer)

Výdaje projektu:

Celkové výdaje projektu (Kč)*

Celkové uznatelné výdaje projektu (Kč)*

Výše požadované dotace od SML (Kč)*

Příspěvek odsouhlasený zastupitelstvem města (Kč)

Vyplní úřad

Rozpočet projektu

a) Osobní výdaje žadatele:*

Ano

Ne

Název položky (ks, km, hod)*	Uznatelné výdaje (v Kč)*	Výše dotace požadované od SML (v Kč)*

b) Materiálové výdaje (nákup materiálu):*

Ano

Ne

Název položky (ks, km, hod)*	Uznatelné výdaje (v Kč)	Výše dotace požadované od SML (v Kč)*

c) Nemateriálové výdaje (služby, pronájem, apod.):*

Ano

Ne

Název položky (ks, km, hod)*	Uznatelné výdaje (v Kč)	Výše dotace požadované od SML (v Kč)*
SOUČET uznatelných výdajů (v Kč)*		SOUČET výše požadované dotace od SML (v Kč)

Jiné zdroje na financování projektu (potvrzené, přislíbené):*

Ano

Ne

Žadatel, organizace, ...	Částka v Kč

Adresa sídla žadatele:

Ulice*

Číslo popisné*

Orientační číslo

PSČ*

Obec*

Adresa pro doručování (je-li odlišná od adresy trvalého pobytu žadatele, zaškrtněte "Ano"): Ano Ne

Ulice*

Číslo popisné*

Číslo orientační

PSČ*

Obec*

Bankovní spojení

Název a sídlo bankovního ústavu*

Číslo účtu*

Kód banky*

Informace dle § 10a odst. 3 písm. f) zákona č. 24/2015 Sb.:

1) Osoby zastupující právnickou osobu podávající žádost a právní důvod zastoupení*

Zástupce - fyzická osoba

<i>Jméno*</i>	<i>Příjmení*</i>	<i>Datum narození*</i>	<i>Adresa místa trvalého pobytu*</i>	<i>Právní důvod zastoupení*</i>

Zástupce - právnická osoba

 Ano Ne

<i>Název*</i>	<i>IČO*</i>	<i>Sídlo*</i>	<i>Právní důvod zastoupení*</i>

2) Osoby s podílem v právnické osobě podávající žádost*

Osoby s podílem - fyzická osoba

 Ano Ne

<i>Jméno*</i>	<i>Příjmení*</i>	<i>Datum narození*</i>	<i>Adresa místa trvalého pobytu*</i>

Osoby s podílem - právnická osoba

 Ano Ne

<i>Název*</i>	<i>IČO*</i>	<i>Sídlo*</i>

3) Právnícké osoby, v nichž má právnická osoba podávající žádost přímý podíl a výše těchto podílů*

- Ano
 Ne

Název*	IČO*	Sídlo*	Výše obchodního podílu v %*

Čestné prohlášení (pro vyjádření souhlasu zaškrtněte 4 vyjádření níže):

- Žadatel prohlašuje, že projekt, na jehož realizaci žádá poskytnutí dotace, nebude generovat zisk, žadatel z ní nebude mít finanční prospěch a nejedná se o ekonomickou činnost.*
- Žadatel prohlašuje, že nežádá ani nebude žádat, nečerpá ani nebude čerpat na stejný projekt dotaci z jiného dílčího fondu Dotačního fondu statutárního města Liberce ani jiného zdroje statutárního města Liberec.*
- Žadatel prohlašuje, že všechny uvedené informace jsou pravdivé.*
- Žadatel prohlašuje, že nemá vůči SML neuhrazené závazky po lhůtě splatnosti.*

K žádosti přiložte ve formátu PDF elektronickou kopii:

- **POVINNOU VLASTNÍ PŘÍLOHU** s podrobným popisem projektu, případně doplněného obrázky a elektronické kopie:
- výpisu z příslušného rejstříku právnických osob
- stanov, statutu či jiné obdobné listiny
- aktuálního zápisu o jmenování osoby zastupující organizaci navenek
- dokladu o bankovním spojení
- čestného prohlášení de minimis
- bude-li žadatel zastupován na základě plné moci, přiloží také její elektronickou kopii ve formátu PDF.

V

dne:

.....
 Razítko a podpis předkladatele
 (osoby oprávněné jednat jménem žadatele)

Všeobecné informace:

Správce dílčího fondu postoupí k bodovému hodnocení pouze úplné a správně vyplněné žádosti (možnost konzultace na příslušném odboru).

Částky v Kč musí být vyplněny ve tvaru 999 999 (např. dva tisíce korun takto: 002 000).

Jakýkoliv text nebo znak zapsaný do textového pole nemůže začínat nebo končit mezerou.

Vysvětlivky:

* takto označená pole jsou povinná

** neplatí pro publikace, CD, DVD, apod.

*** v případě, že se jedná o projekt realizovaný během 1 roku, uveďte do pole "od" i "do" stejný rok

Možné formy podávání žádosti:

1. Pokud máte zřízenou datovou schránku, použijte tlačítko "Portálové podání".

2. Pokud datovou schránku nemáte, použijte tlačítko "Odeslat e-mailem" a následně musíte dokončit podání žádosti buď:

a) e-mailem se zaručeným elektronickým podpisem

- při podání žádosti prostřednictvím tlačítka "Odeslat e-mailem" bude tato vč. příloh zaslána současně na adresy posta@magistrat.liberec.cz i na e-mail žadatele, který elektronickou žádost opatří elektronickým podpisem a přešle ji na elektronickou adresu podatelny posta@magistrat.liberec.cz

b) vytištěním identické žádosti, kterou jste obdrželi na e-mail žadatele (NIKOLI ŽÁDOST DOČASNĚ ULOŽENOU !!!)

- vytištěná žádost musí být podepsána (případně orazítkována) a doručena buď poštou na adresu SML, Odbor cestovního ruchu, kultury a sportu, nám. Dr. E. Beneše 1, 460 59 Liberec nebo osobně na podatelnu MML (je vyžadováno pouze doručení podepsané žádosti bez příloh).

Kontaktní osoba: Ing. Jitka Strasserová
 Telefon: 485 243 381
 E-mail: strasserova.jitka@magistrat.liberec.cz

IČ 00262978
 Statutární město Liberec



VZOR FO

STATUTÁRNÍ MĚSTO LIBEREC
Odbor cestovního ruchu, kultury a sportu
nám. Dr. E. Beneše 1/1, 460 59 Liberec 1

Žádost o poskytnutí dotace z Fondu kultury a cestovního ruchu pro rok 2016

Program, za kterého je žádána dotace:*

Program 5.2 Kulturní projekty na území města Liberce

Žadatel:

Titul*

Jméno*

Příjmení*

Datová schránka

Adresa webových stránek

Kontaktní osoba odpovědná za realizaci projektu:

Titul

Jméno*

Příjmení*

E-mail*

Telefon*

Název projektu*

Termín realizace projektu (vyberte, zda se jedná o jednodenní nebo vícedenní akci):*

Jednodenní akce

Vícedenní akce

Termín realizace*

Čas konání projektu (od**)

Čas konání projektu (do**)

Místo realizace*

Informace o žadateli (popište maximálně 2 až 3 větami)*

Nejvýznamnější realizované projekty (doplňte max. 3 projekty):

Název projektu	Rok realizace od ***	Rok realizace do ***

Přesný popis projektu přiložte na vlastní příloze (viz výčet příloh na konci žádosti):

Tradiční akce

Novinka

Uveďte jednotlivé aktivity v etapách s termíny jejich realizace, případně návaznost na jiné akce.*

Termíny (ve formátu 03-04/2016)*	Dílčí aktivity*

Hlavní cíl projektu a cílové skupiny projektu*

Výstupem je, např. u hudebního festivalu, propagace dětského sborového zpěvu (max. 200 znaků vč. mezer)

Výdaje projektu:

Celkové výdaje projektu (Kč)*

Celkové uznatelné výdaje projektu (Kč)*

Výše požadované dotace od SML (Kč)*

Příspěvek odsouhlasený zastupitelstvem města (Kč)

Vyplní úřad

Rozpočet projektu

a) Osobní výdaje žadatele:*

Ano

Ne

Název položky (ks, km, hod)*	Uznatelné výdaje (v Kč)*	Výše dotace požadované od SML (v Kč)*

b) Materiálové výdaje (nákup materiálu):*

Ano

Ne

Název položky (ks, km, hod)*	Uznatelné výdaje (v Kč)*	Výše dotace požadované od SML (v Kč)*

c) Nemateriálové výdaje (služby, pronájem, apod.):*

Ano

Ne

Název položky (ks, km, hod)*	Uznatelné výdaje (v Kč)*	Výše dotace požadované od SML (v Kč)*
SOUČET uznatelných výdajů (v Kč)*		SOUČET výše požadované dotace od SML (v Kč)*

Jiné zdroje na financování projektu (potvrzené, přislíbené):*

Ano

Ne

Žadatel, organizace, ...	Částka v Kč

Adresa trvalého pobytu žadatele:

Ulice*

Číslo popisné*

Orientační číslo

PSČ*

Obec*

Adresa pro doručování (je-li odlišná od adresy trvalého pobytu žadatele, zaškrtněte "Ano"): Ano Ne

Ulice*

Číslo popisné*

Číslo orientační

PSČ*

Obec*

Bankovní spojení

Název a sídlo bankovního ústavu*

Číslo účtu*

Kód banky*

Čestné prohlášení (pro vyjádření souhlasu zaškrtněte 4 vyjádření níže):

Žadatel prohlašuje, že projekt, na jehož realizaci žádá poskytnutí dotace, nebude generovat zisk, žadatel z ní nebude mít finanční prospěch a nejedná se o ekonomickou činnost.*

Žadatel prohlašuje, že nežádá ani nebude žádat, nečerpá ani nebude čerpat na stejný projekt dotaci z jiného dílčího fondu Dotačního fondu statutárního města Liberce ani jiného zdroje statutárního města Liberec.*

Žadatel prohlašuje, že všechny uvedené informace jsou pravdivé.*

Žadatel prohlašuje, že nemá vůči SML neuhrazené závazky po lhůtě splatnosti.*

K žádosti přiložte ve formátu PDF elektronickou kopii:

- **POVINNOU VLASTNÍ PŘÍLOHU** s podrobným popisem projektu, případně doplněného obrázky a elektronické kopie:

- výpisu z příslušného rejstříku právnických osob

- stanov, statutu či jiné obdobné listiny

- aktuálního zápisu o jmenování osoby zastupující organizaci navenek

- dokladu o bankovním spojení

- čestného prohlášení de minimis

- bude-li žadatel zastupován na základě píňé moci, přiloží také její elektronickou kopii ve formátu PDF.

V

dne:

.....
Razítko a podpis předkladatele
(osoby oprávněné jednat jménem žadatele)

Všeobecné informace:

Správce dílčího fondu postoupí k bodovému hodnocení pouze úplné a správně vyplněné žádosti (možnost konzultace na příslušném odboru).

Částky v Kč musí být vyplněny ve tvaru 999 999 (např. dva tisíce korun takto: 002 000).

Jakýkoliv text nebo znak zapsaný do textového pole nemůže začínat nebo končit mezerou.

Vysvětlivky:

* takto označená pole jsou povinná

** neplatí pro publikace, CD, DVD, apod.

*** v případě, že se jedná o projekt realizovaný během 1 roku, uveďte do pole "od" i "do" stejný rok

Možné formy podávání žádosti:

1. Pokud máte zřízenou datovou schránku, použijte tlačítko "Portálové podání".

2. Pokud datovou schránku nemáte, použijte tlačítko "Odeslat e-mailem" a následně musíte dokončit podání žádosti buď:

a) e-mailem se zaručeným elektronickým podpisem

- při podání žádosti prostřednictvím tlačítka "Odeslat e-mailem" bude tato vč. příloh zaslána současně na adresy posta@magistrat.liberec.cz i na [e-mail žadatele](mailto:e-mail_zadatele), který elektronickou žádost opatří elektronickým podpisem a přepošle ji na elektronickou adresu podatelny posta@magistrat.liberec.cz

b) vytištěním identické žádosti, kterou jste obdrželi na e-mail žadatele (NIKOLI ŽÁDOST DOČASNĚ ULOŽENOU !!!)

- vytištěná žádost musí být podepsána (případně orazítkována) a doručena buď poštou na adresu SML, Odbor cestovního ruchu, kultury a sportu, nám. Dr. E. Beneše 1, 460 59 Liberec nebo osobně na podatelnu MML (je vyžadováno pouze doručení podepsané žádosti bez příloh).

Kontaktní osoba: Ing. Jitka Strasserová
Telefon: 485 243 381
E-mail: strasserova.jitka@magistrat.liberec.cz

IČ 00262978
Statutární město Liberec

Vyhlášení programu k předkládání žádostí o dotaci

Číslo a název dílčího fondu	6 Sportovní fond
Správce programu dílčího fondu	Odbor cestovního ruchu, kultury a sportu

Číslo a název dílčího fondu: 6 Sportovní fond	
Číslo a název programu: 6.2 Veřejné jednorázové, náborové a propagační akce	
Účel podpory	Podpora akcí pro propagaci daného sportovního odvětví a zvýšení zájmu veřejnosti (zejména dětí a mládeže) o pravidelnou sportovní činnost
Důvody podpory stanoveného účelu	Podpora akcí pro propagaci daného sportovního odvětví
Správce programů dílčího fondu	Odbor cestovního ruchu, kultury a sportu
Kontaktní osoby programu	Renata Sobotková, tel.: 485 243 765, sobotkova.renata@magistrat.liberec.cz
Odkaz na webové stránky dílčího fondu / programu	www.liberec.cz/dotace
Lhůta pro podání žádosti	5. 9. 2016, 8:00 hodin – 21. 9. 2016, 17:00 hodin
Celkový finanční objem určený pro toto vyhlášení programu	1.500.000 Kč

Výše dotace a uznatelnost výdajů programu	
Minimální výše dotace (v Kč)	0 Kč
Maximální výše dotace (v Kč)	500.000
Maximální výše dotace SML z celkových uznatelných výdajů projektu (v %)	100 %
Minimální výše spolufinancování ze strany žadatele (v % z celkových uznatelných výdajů projektu)	0 %
Maximální počet žádostí, které žadatel může předložit v tomto vyhlášení programu	3
Uznatelné výdaje	Viz Pravidla pro poskytování dotací ze Sportovního fondu
Neuznatelné výdaje	Viz Pravidla pro poskytování dotací ze Sportovního fondu

Ostatní podmínky programu		
A.	Okruh způsobilých žadatelů:	Fyzická a právnická osoba s výjimkou akciové společnosti s akciemi na doručitele.
B.	Omezení podpory:	Projekty budou posouzeny z hlediska možného poskytnutí finančních prostředků dle Nařízení Evropské komise č. 1407/2013 o použití článků 107 a 108 Smlouvy na podporu de minimis.
C.	Forma podpory:	Účelová neinvestiční dotace z Dotačního fondu SML
D.	Termín realizace aktivit:	1. září 2016 – 31. března 2017
E.	Způsob a místo podání žádosti:	Prostřednictvím portálového podání na webových stránkách SML jednou ze tří možností: 1. elektronicky formou datové schránky 2. elektronicky se zaručeným elektronickým podpisem 3. elektronicky bez zaručeného elektronického podpisu a zároveň vytištěné identické verze z portálového podání žádosti (vytištěné

		<p>musí být podepsané, případně orazítkované) a doručené buď:</p> <p>a) poštou na adresu nám. Dr. E. Beneše 1, 460 59 Liberec</p> <p>b) nebo osobně na podatelnu MML.</p>
F.	Povinné přílohy k žádosti:	<p>Před odesláním portálového podání je žadatel (právnícká i fyzická osoba) vyzván k přiložení elektronických kopií těchto dokladů:</p> <ul style="list-style-type: none"> • u právnické osoby <ul style="list-style-type: none"> ○ zřízení bankovního účtu ○ právní subjektivita právnické osoby (doklad o registraci, výpis z obchodního rejstříku, stanovy nebo statut) ○ statutární zástupce (aktuální zápis o jmenování, pověření, plná moc) • u fyzické osoby: <ul style="list-style-type: none"> ○ kopie platného občanského průkazu nebo živnostenského listu ○ kopie dokladu o zřízení bankovního účtu
G.	Kritéria pro hodnocení, bodová škála kritérií, případně váhy kritérií:	<p>Minimální počet bodů: - 10, maximální počet bodů: 100</p> <p>1. Využití dříve poskytovaných dotací od SML a dodržení smluvních ujednání:</p> <ul style="list-style-type: none"> ▪ žadatel v průběhu posledních tří let zvláště závažným způsobem porušil smluvní ujednání, např. nedodáním vyúčtování dotace (-10 bodů) ▪ žadatel v průběhu posledních tří let porušil smluvní ujednání, např. opožděným dodáním vyúčtování dotace (-5 bodů) ▪ žadatel v průběhu posledních tří let dodržel všechna smluvní ujednání, popř. jde o zcela nového žadatele (0 bodů) <p>2. Spolufinancování projektu z vlastních, resp. jiných zdrojů, uvedené v žádosti:</p> <ul style="list-style-type: none"> ▪ žádné spolufinancování, jen zdroje SML (0 bodů) ▪ spolufinancování do 30 % včetně z uznatelných výdajů projektu (10 bodů) ▪ spolufinancování nad 30 % až do 70 % včetně z uznatelných výdajů projektu (15 bodů) ▪ spolufinancování nad 70 % z uznatelných výdajů projektu (20 bodů) <p>3. Zkušenost žadatele s relevantními projekty:</p> <ul style="list-style-type: none"> ▪ Žadatel nemá dostatečné kapacity ani zkušenosti s realizací podobných projektů (0 bodů) ▪ Žadatel má dostačující kapacity, ale nemá zkušenosti s realizací podobných projektu (5 bodů) ▪ Žadatel má kapacity i zkušenosti s realizací podobných projektu (10 bodů) <p>4. Ekonomické zhodnocení projektu:</p> <ul style="list-style-type: none"> ▪ Rozpočet je neúplný, není v souladu s předkládanými aktivitami a aktivitami vyhlášeného programu (0 bodů) ▪ Rozpočet je nepřehledný nebo některé položky jsou nadhodnocené (10 bodů) ▪ Rozpočet je přehledný, detailní a odpovídá aktivitám projektu i programu (25 bodů) <p>5. Kvalita a účelnost projektu:</p> <ul style="list-style-type: none"> ▪ Cíl projektu je nejasný, jednotlivé fáze jsou špatně popsány, nebo chybějí. Aktivity neodpovídají zvolenému záměru projektu (0 bodů) ▪ Cíl projektu je relevantní, některé fáze projektu jsou ale nejasné, nebo chybějí. Aktivity částečně odpovídají zvolenému záměru projektu (10 bodů) ▪ Cíl projektu je dobře zvolen, všechny fáze projektu jsou srozumitelně popsány. Aktivity odpovídají zvolenému záměru projektu (20 bodů) <p>6. Multiplikační efekty a dopady projektu:</p> <ul style="list-style-type: none"> ▪ Přínos projektu je sporný, má jen krátkodobý dopad a na jen velmi úzkou cílovou skupinu uživatelů/klientů (0 body) ▪ Přínos projektu je (relativně) omezený a má dopad jen na deklarovanou, specifickou skupinu uživatelů/klientů (15 bodů)

		<ul style="list-style-type: none"> ▪ Přínos projektu je značný, má dopad na širokou skupinu uživatelů/klientů i významný časový přesah (25 bodů) 		
H.	Lhůty pro rozhodnutí o žádosti:	Konzultace žádostí	Renata Sobotková, tel.: 485 243 765, sobotkova.renata@magistrat.liberec.cz	od 18. 7. 2016 do 19. 9. 2016, 17.00 hodin
		Příjem žádostí	Viz bod E.	do 21. 9. 2016, 17:00 hodin
		Kontrola administrativního souladu žádostí	Odbor cestovního ruchu, kultury a sportu	9 - 10/2016
		Hodnocení a návrh na přidělení podpory	Správní rada Sportovního fondu	10/2016
		Projednání návrhu	Rada města Liberec	11/2016
		Schválení návrhu	Zastupitelstvo města Liberec	11/2016
I.	Oznámení o schválení /neschválení podpory:	Písemně do 15 dnů od zveřejnění usnesení ZM na úřední desce MML (12/2016)		
J.	Právní forma:	Smlouva o poskytnutí účelové dotace		
K.	Doklady požadované k uzavření smlouvy:	Viz bod F.		
L.	Způsob financování:	Dotace budou úspěšným žadatelům zaslány po uzavření smlouvy o poskytnutí dotace, ve které bude specifikován předmět smlouvy, trvání smlouvy a účelovost vynaložených prostředků. Dotace budou zaslány bezhotovostním bankovním převodem na účet žadatele uvedený v žádosti o poskytnutí dotace do 20 dnů od uzavření smlouvy o poskytnutí dotace.		
M.	Podmínky vyúčtování:	Dle smlouvy o poskytnutí účelové dotace. Poskytovatel dotace provádí kontrolu využití přidělených dotací dle zákona č. 320/2001 Sb., o finančních kontrole, v platném znění.		
N.	Ostatní:	Informace o návrhu podpory v průběhu schvalovacího procesu nebudou poskytovány.		



STATUTÁRNÍ MĚSTO LIBEREC
 Odbor
 nám. Dr. E. Beneše 1/1, 460 59 Liberec 1

Žádost o poskytnutí dotace z Fondu pro rok 2016

Žadatel

Titul

Jméno*

Příjmení*

Datum narození*

IČO (platí pro podnikající fyzické osoby)

E-mail*

Telefon*

Datová schránka

Adresa webových stránek

Adresa místa trvalého bydliště žadatele

Ulice*

Číslo popisné*

Orientační číslo

PSČ*

Obec*

Adresa pro doručování * (Je-li odlišná od adresy místa trvalého bydliště žadatele)

Ano

Ne

Ulice*

Číslo popisné*

Číslo orientační

PSČ*

Obec*

Bankovní ústav

Název a sídlo bankovního ústavu*

Číslo účtu*

Kód banky*

Žadatel bude zastupován *

Zástupce fyzická osoba

Zástupce právnická osoba

Žadatel nebude zastupován

Titul

Jméno*

Příjmení*

Datum narození*

IČO (platí pro podnikající fyzické osoby)

Datová schránka

E-mail*

Telefon*

Adresa místa trvalého pobytu zástupce

Ulice*

Číslo popisné*

Číslo orientační

PSČ*

Obec*

Osoba odpovědná za projekt* (Je-li odlišná od osoby žadatele) Ano
 Ne

Titul

Jméno*

Příjmení*

Datum narození*

E-mail*

Telefon*

I. Informace o projektu:

Název projektu*

--

Termín realizace projektu* (Vyberte zda se jedná o jednodenní nebo vícedenní akci.) Jednodenní akce
 Vícedenní akce

Termín realizace (od)*

Termín realizace (do)*

Místo realizace*

Program, ze kterého je žádána dotace* Program
 Program
 Program

Celkové výdaje projektu *

Celkové uznatelné výdaje projektu *

Výše požadované dotace od SML *

Příspěvek odsouhlasený
zastupitelstvem města

Vyplní úřad

II. Informace o žadateli:

Stručný popis činností a cílů žadatele (max. 1500 znaků vč. mezer):*

--

Nejvýznamnější realizované projekty (doplňte max. 10 projektů):

Název projektu	Rok realizace od ***	Rok realizace do ***

III. Zaměření projektu na činnosti podporované v rámci vybraného programu*

--

IV. Přínos projektu (Projekt musí mít návaznost na účel vyhlášeného programu)

Jaký je hlavní přínos projektu - co se změní k lepšímu (max. 800 znaků vč. mezer):*

Co bude výstupem projektu (např. vysazené stromy, studie, exkurze, apod.) - bude podkladem pro vyhodnocení závěrečné zprávy (max. 800 znaků vč. mezer):*

V. Popis projektu

Cíle projektu (max. 1000 znaků vč. mezer):*

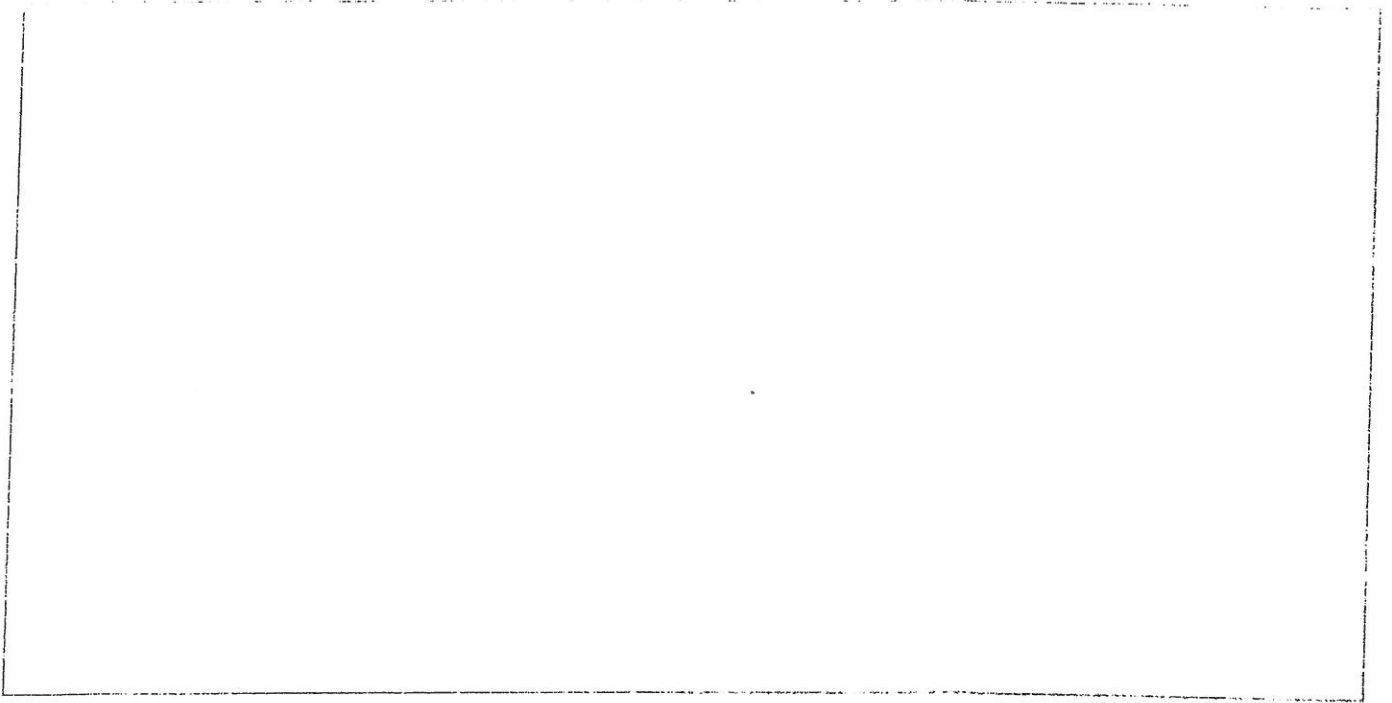

Aktivita - měly by navazovat na cíle projektu (max. 1000 znaků vč. mezer):*



Harmonogram - jednotlivé kroky, zvýraznit období, na které je dotace vázána, musí být v souladu s vyhlášeným časovým intervalem; předpokládané termíny realizace projektu (max. 1500 znaků vč. mezer):*

Jména a profese dalších realizátorů projektu, příp. spolupracující organizace (max. 800 znaků vč. mezer):

VI. Dopad projektu a jeho cílová skupina

Jak rozsáhlé části liberecké veřejnosti, příp. kterým specifickým cílovým skupinám, je určen (max. 800 znaků vč. mezer):*

--

VII. Rozpočet projektu

a) Osobní výdaje žadatele*

Ano
 Ne

Název položky*	Jednotka (hod., ks, m, apod.)*	Cena za jednotku (v Kč)*	Počet jednotek*	Uznatelné výdaje celkem (v Kč)*	Poznámka	Výše dotace požadované od SML (v Kč)*

b) Materiálové výdaje (nákup materiálu)*

Ano
 Ne

Název položky*	Jednotka (hod., ks, m, apod.)*	Cena za jednotku (v Kč)*	Počet jednotek*	Uznatelné výdaje celkem (v Kč)*	Poznámka	Výše dotace požadované od SML (v Kč)*

c) Nemateriálové výdaje (služby, pronájem, apod.)*

Ano
 Ne

Název položky*	Jednotka (hod., ks, m, apod.)*	Cena za jednotku (v Kč)*	Počet jednotek*	Uznatelné výdaje celkem (v Kč)*	Poznámka	Výše dotace požadované od SML (v Kč)*

Podíl dotace od SML na celkových uznatelných výdajích projektu:

Dotace požadovaná od SML / celkové uznatelné výdaje projektu (%)*

Ostatní potvrzené, přislíbené nebo očekávané zdroje na financování projektu (vstupné či jiné příjmy apod.) :

 Ano
 Ne

Žadatel, organizace, ...

Částka v Kč

Celkové ostatní potvrzené, přislíbené nebo očekávané zdroje na financování projektu (v Kč):

VIII. Čestné prohlášení (pro vyjádření souhlasu zaklíkněte jako „Ano“ všechny 3 prohlášení níže):*

Žadatel prohlašuje, že projekt, na jehož realizaci žádá poskytnutí dotace, nebude generovat zisk, žadatel z ní nebude mít finanční prospěch a nejedná se o ekonomickou činnost.

 Ano
 Ne

Žadatel prohlašuje, že nežádá ani nebude žádat, nečerpá ani nebude čerpat na stejný projekt dotaci z jiného dílčího fondu Dotačního fondu statutárního města Liberce ani jiného zdroje statutárního města Liberec.*

 Ano
 Ne

Žadatel prohlašuje, že všechny uvedené informace jsou pravdivé.*

 Ano
 Ne

Žadatel prohlašuje, že nemá vůči SML neuhrazené závazky po lhůtě splatnosti.*

 Ano
 Ne**K žádosti přiložte ve formátu PDF elektronickou kopii:**

- občanského průkazu
- živnostenského listu (u podnikající fyzické osoby, OSVČ)
- dokladu o bankovním spojení
- čestného prohlášení de minimis

V
dne:
Razítko a podpis předkladatele
(osoby oprávněné jednat jménem žadatele)**Všeobecné informace:**

Správce dílčího fondu postoupí k bodovému hodnocení pouze úplné, správně a čitelně vyplněné žádosti (možnost

konzultace na příslušném odboru).

Vysvětlivky:

* označená pole jsou povinná

** neplatí pro publikace, CD, DVD, apod.

*** v případě, že se jedná o projekt realizovaný během 1 roku uveďte do pole „do“ stejný rok jako je v poli „od“

**** číslo s desetinnými místy zapisujte ve tvaru "123.56" (tj. místo čárky používejte "tečku")

Možné formy podávání žádostí:

1. Portálové podání prostřednictvím datové schránky

2. Portálové podání prostřednictvím e-mailové schránky:

a) e-mailem se zaručeným podpisem

b) e-mailem bez zaručeného podpisu + v listinné podobě (přes podatelnu nebo poštou) s fyzickým podpisem, a to do termínu pro podávání žádostí

Kontaktní osoba:

Telefon:

E-mail:@magistrat.liberec.cz

IČ 00262978

Statutární město Liberec

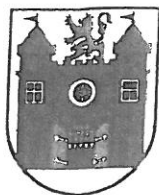

STATUTÁRNÍ MĚSTO LIBEREC
 Odbor
 nám. Dr. E. Beneše 1/1, 460 59 Liberec 1

Žádost o poskytnutí dotace z Fondu pro rok 2016

Žadatel

Název*

IČO*

E-mail*

Telefon*

Datová schránka

Adresa webových stránek

Adresa sídla

Ulice*

Číslo popisné*

Orientační číslo

PSČ*

Obec*

Adresa pro doručování * (Je-li odlišná od adresy sídla)

Ano

Ne

Ulice*

Číslo popisné*

Číslo orientační

PSČ*

Obec*

Bankovní ústav

Název a sídlo bankovního ústavu*

Číslo účtu*

Kód banky*

Žadatel bude zastupován *

Zástupce fyzická osoba

Zástupce právnická osoba

Žadatel nebude zastupován

Obchodní jméno*

IČO*

E-mail*

Telefon*

Datová schránka

Adresa sídla zástupce

Ulice*

Číslo popisné*

Číslo orientační

PSČ*

Obec*

Fyzická osoba jednající za zástupce:

Titul

Jméno*

Příjmení*

Datum narození*

IČO (platí pro podnikající fyzické osoby)

Datová schránka

E-mail*

Telefon*

Adresa místa trvalého pobytu

Ulice*

Číslo popisné*

Číslo orientační

PSČ*

Obec*

Informace dle § 10a odst. 3 písm. f) zákona č. 24/2015 Sb.:

1) Osoby zastupující právnickou osobu podávající žádost a právní důvod zastoupení*

Zástupce - fyzická osoba

 Ano
 Ne

Jméno*	Příjmení*	Datum narození*	Adresa místa trvalého pobytu *	Právní důvod zastoupení *

Zástupce - právnická osoba

 Ano
 Ne

2) Osoby s podílem v právnické osobě podávající žádost*

Zástupce - fyzická osoba

 Ano
 Ne

Jméno*	Příjmení*	Datum narození*	Adresa místa trvalého pobytu *

Zástupce - právnická osoba

 Ano
 Ne

Obchodní jméno*	IČO*	Sídlo*

3) Právnické osoby, v nichž má právnická osoba podávající žádost přímý podíl a výše těchto podílů*

 Ano
 Ne

Obchodní jméno*	IČO*	Sídlo*	Výše obchodního podílu v %*

Osoba odpovědná za projekt* (Je-li odlišná od osoby žadatele)

 Ano
 Ne

Titul	
Jméno*	
Příjmení*	
Datum narození*	
E-mail*	
Telefon*	

I. Informace o projektu:

Název projektu*

--

Termín realizace projektu* (Vyberte zda se jedná o jednodenní nebo vícedenní akci.)

 Jednodenní akce
 Vícedenní akce

Termín realizace*

--

Čas konání projektu (od**)

Čas konání projektu (do**)

Místo realizace*

Program, ze kterého je žádána dotace*

- Program
 Program
 Program

Celkové výdaje projektu *

Celkové uznatelné výdaje projektu *

Výše požadované dotace od SML *

Příspěvek odsouhlasený
zastupitelstvem města

Vyplní úřad

II. Informace o žadateli:

Stručný popis činností a cílů žadatele (max. 1500 znaků vč. mezer):*

Nejvýznamnější realizované projekty (doplňte max. 10 projektů):

Název projektu

Rok realizace od ***

Rok realizace do ***

--	--	--

III. Zaměření projektu na činnosti podporované v rámci vybraného programu*

[Empty rectangular box for text input]

IV. Přínos projektu (Projekt musí mít návaznost na účel vyhlášeného programu)
Jaký je hlavní přínos projektu - co se změní k lepšímu (max. 800 znaků vč. mezer):*

[Empty rectangular box for text input]

Co bude výstupem projektu (např. vysazené stromy, studie, exkurze, apod.) - bude podkladem pro vyhodnocení závěrečné zprávy (max. 800 znaků vč. mezer):*

[Empty rectangular box for text input]

V. Popis projektu

Cíle projektu (max. 1000 znaků vč. mezer):*

Aktivita - měly by navazovat na cíle projektu (max. 1000 znaků vč. mezer):*

Harmonogram - jednotlivé kroky, zvýraznit období, na které je dotace vázána, musí být v souladu s vyhlášeným časovým intervalem; předpokládané termíny realizace projektu (max. 1500 znaků vč. mezer):*

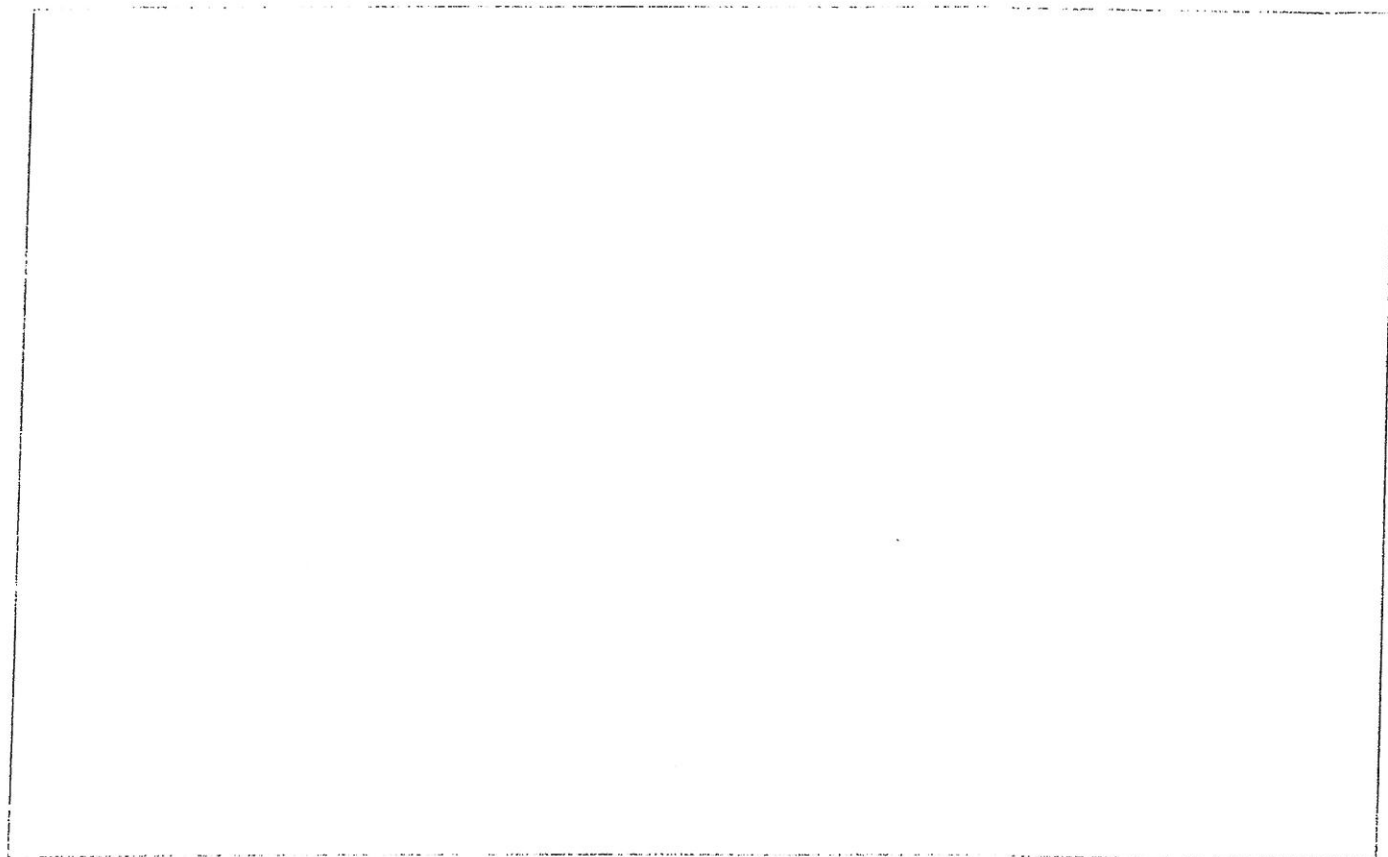

Jména a profese dalších realizátorů projektu, příp. spolupracující organizace (max. 800 znaků vč. mezer):



VI. Dopad projektu a jeho cílová skupina

Jak rozsáhlé části liberecké veřejnosti, příp. kterým specifickým cílovým skupinám, je určen (max. 800 znaků vč. mezer):*

--

VII. Rozpočet projektu

a) Osobní výdaje žadatele*

Ano
 Ne

Název položky*	Jednotka (hod., ks, m, apod.)*	Cena za jednotku (v Kč)*	Počet jednotek*	Uznatelné výdaje celkem (v Kč)*	Poznámka	Výše dotace požadované od SML (v Kč)*

b) Materiálové výdaje (nákup materiálu)*

Ano
 Ne

Název položky*	Jednotka (hod., ks, m, apod.)*	Cena za jednotku (v Kč)*	Počet jednotek*	Uznatelné výdaje celkem (v Kč)*	Poznámka	Výše dotace požadované od SML (v Kč)*

c) Nemateriálové výdaje (služby, pronájem, apod.)*

Ano
 Ne

Název položky*	Jednotka (hod., ks, m, apod.)*	Cena za jednotku (v Kč)*	Počet jednotek*	Uznatelné výdaje celkem (v Kč)*	Poznámka	Výše dotace požadované od SML (v Kč)*

Podíl dotace od SML na celkových uznatelných výdajích projektu:

Dotace požadovaná od SML / celkové uznatelné výdaje projektu (%)*

Ostatní potvrzené, přislíbené nebo očekávané zdroje na financování projektu (vstupné či jiné příjmy apod.) : Ano
 Ne

Žadatel, organizace, ...

Částka v Kč

Žadatel, organizace, ...	Částka v Kč
<input type="text"/>	<input type="text"/>

Celkové ostatní potvrzené, přislíbené nebo očekávané zdroje na financování projektu (v Kč):**VIII. Čestné prohlášení (pro vyjádření souhlasu zaklíkněte jako „Ano“ všechny 3 prohlášení níže):***

Žadatel prohlašuje, že projekt, na jehož realizaci žádá poskytnutí dotace, nebude generovat zisk, žadatel z ní nebude mít finanční prospěch a nejedná se o ekonomickou činnost.

 Ano
 Ne

Žadatel prohlašuje, že nežádá ani nebude žádat, nečerpá ani nebude čerpat na stejný projekt dotaci z jiného dílčího fondu Dotačního fondu statutárního města Liberce ani jiného zdroje statutárního města Liberec.*

 Ano
 Ne

Žadatel prohlašuje, že všechny uvedené informace jsou pravdivé.*

 Ano
 Ne

Žadatel prohlašuje, že nemá vůči SML neuhrazené závazky po lhůtě splatnosti.*

 Ano
 Ne**K žádosti přiložte ve formátu PDF elektronickou kopii:**

- výpisu z příslušného rejstříku právnických osob
- stanov, statutu či jiné obdobné listiny
- aktuálního zápisu o jmenování osoby zastupující organizaci navenek
- dokladu o bankovním spojení
- čestného prohlášení de minimis

V
dne:
Razítko a podpis předkladatele
(osoby oprávněné jednat jménem žadatele)**Všeobecné informace:**

Správce dílčího fondu postoupí k bodovému hodnocení pouze úplné, správně a čitelně vyplněné žádosti (možnost konzultace na příslušném odboru).

Vysvětlivky:

* označená pole jsou povinná

** neplatí pro publikace, CD, DVD, apod.

*** v případě, že se jedná o projekt realizovaný během 1 roku uveďte do pole „do“ stejný rok jako je v poli „od“

**** číslo s desetinnými místy zapisujte ve tvaru "123.56" (tj. místo čárky používejte "tečku")

Možné formy podávání žádostí:

1. Portálové podání prostřednictvím datové schránky

2. Portálové podání prostřednictvím e-mailové schránky:

a) e-mailem se zaručeným podpisem

b) e-mailem bez zaručeného podpisu + v listinné podobě (přes podatelnu nebo poštou) s fyzickým podpisem, a to do termínu pro podávání žádostí

Kontaktní osoba:

Telefon:

E-mail:@magistrat.liberec.cz

IČ 00262978

Statutární město Liberec

Hodnoticí formulář - tabulka č. 1 podpořených projektů v programu Ekologie

2016

Poř. č.	Žadatel (IČ nebo datum narození)	Název projektu	Celkové uznatelné výdaje projektu	Požadovaná výše dotace		Bodové hodnocení (průměr)	Navržená výše do- tace	
				Kč	%		Kč	%
1	Krajská vědecká knihovna v Li- berci, příspěvková organizace	Farmářské pohádky	10 000	8 000	80,00	89,00	8 000	80,00
2	36/02 ZO ČSOP při SCHKO JH	Propagační akce na ochranu hmyzo- žravců v Liberci	21 600	16 800	77,78	92,00	16 800	77,78
3	35/03 ZO ČSOP Jizerka	Zajištění souboru edukativních akcí a činnosti Muzea ČSOP na Jizerce	57 490	42 090	73,21	84,50	42 090	73,21
4	Zoologická zahrada Liberec, pří- spěvková organizace	Regulování populací toulavých koček na území města Liberce	43 534	33 880	77,82	62,50	33 880	77,82
6	Klub prosperity a tvořivosti, z.s.	Ekofestival Liberec - Greenfest 2016	123 500	77 800	63,00	81,50	77 800	63,00
7	Jizersko-ještědský horský spolek	Oprava vyhlídky Martinská stěna	71 850	57 200	79,60	65,00	57 200	79,60
9	Šance zvířatům, z.s.	Kastráčnický program Šance zvířatům, z.s. Liberecko	34 000	25 000	73,53	60,50	25 000	73,53
11	Český svaz včelařů z.s.,Okresní or- ganizace Liberec	Nutnost léčení včel pro zachování je- jich příznivého vlivu na přírodu	80 000	60 000	75,00	29,00	60 000	71,29
15	Centrum Potůček	Motivační publikace pro environmen- tální výchovu - Žabí příběh	98 688	50 000	50,66	56,00	50 000	50,66
19	Základní škola, Liberec, Lesní 575/12, p. o.	Ze školního pozemku ke školní ekoza- hradě, aneb postupná obnova na ZŠ Lesní	45 000	35 000	77,78	92,50	35 000	77,78
22	Společnost pro Jizerské hory, o.p.s.	Ekovýchovné akce v Jizerských horách	73 500	58 800	80,00	89,00	58 800	80,00
23	ZO ČSOP Armillaria	Ekologické akce pro veřejnost 2016	69 000	54 000	78,26	83,50	54 000	78,26
24	Čmelák - Společnost přátel pří- rody	Lesní naučná stezka Harcov: obnova a osvěta	113 490	84 400	74,37	75,00	84 400	74,37
	Celkem:		841 652	602 970	-----	-----	602 970	-----

Příloha č. 2

Hodnoticí formulář - tabulka č. 3 podpořených projektů v programu Veřejná zeleň

2016

Poř. č.	Žadatel (IČ nebo datum narození)	Název projektu	Celkové uznatelné výdaje projektu	Požadovaná výše do- tace		Bodové hodnocení (průměr)	Navržená výše do- tace	
				Kč	%		Kč	%
5	Sdružení vlastníků bytů, Purkyňova 587-589, zapsaný spolek	Revitalizace okolí bytového domu	50 000	10 000	20,00	38,00	10 000	20,00
8	Stanislav Šťastný	Sanace - zdravotní, bezpečnostní a formovací řez dřevin v prostorách EKOParku Liberec	99 120	79 296	80,00	59,50	79 296	80,00
10	SH ČMS - Sbor dobrovolných hasičů Horní Hanychov	Zelený Hanychov	77 513	69 953	90,25	54,00	69 953	90,25
13	Občanské sdružení D.R.A.K. z.s.	Veřejný park OS D.R.A.K.	88 000	70 000	79,55	39,00	70 000	79,55
17	Zoologická zahrada Liberec, příspěvková organizace	Revitalizace zahrady Lidových Sadů I. etapa	121 000	96 000	79,34	79,00	96 000	79,34
18	Bc. Et. Bc. Jakub Hříbal	Park mladých VOČA	185 000	120 000	64,86	35,50	120 000	64,86
21	Základní škola Liberec, Kaplického 384, příspěvk. organizace	Výsadba okrasných keřů	3 030	3 030	100,00	86,00	3 030	100,00
Celkem:			623 663	448 279	-----	-----	448 279	-----

Příloha č. 3

Hodnoticí formulář - tabulka č. 4 nepodpořených projektů v programu Veřejná zeleň

2016

Poř. č.	Žadatel (IČ nebo datum narození)	Název projektu	Celkové uznatelné výdaje projektu	Požadovaná výše dotace		Bodové hodnocení (průměr)	Navržená výše dotace	
				Kč	%		Kč	%
16	Dvoreczech	Zelený Dvoreczech	57 500	52 000	90,43	59,50	0	0,00
20	Krajina a zahrada, z.s.	Zkvalitnění plochy veřejné zeleně na sídlišti Kunratická v Liberci (II. etapa)	25 550	25 550	100,00	74,00	0	0,00
	Celkem:		83 050	77 550	-----	-----	0	-----

Příloha č. 4

Hodnoticí formulář - tabulka č. 5 podpořených projektů v programu Odpady

2016

Poř. č.	Žadatel (IČ nebo datum narození)	Název projektu	Celkové uznatelné výdaje projektu	Požadovaná výše dotace		Bodové hodnocení (průměr)	Navržená výše dotace	
				Kč	%		Kč	%
12	Občanské sdružení D.R.A.K. z.s.	Komunitní kompostování v D.R.A.K.	41 500	32 500	78,31	75,50	32 500	75,50
14	SH ČMS - Sbor dobrovolných hasičů Horní Hanychov	Za čistý Hanychov	42 280	33 000	78,05	72,00	33 000	78,05
	Celkem:		83 780	65 500	-----	-----	65 500	-----

Příloha č. 10

VEŘEJNOPRÁVNÍ SMLOUVA O POSKYTNUTÍ DOTACE Z EKOFONDU

č.

Smluvní strany:

statutární město Liberec

se sídlem nám. Dr. E. Beneše 1, 460 59 Liberec 1

IČ 002 62 978

zastoupené Tiborem Batthyánym, primátorem města

ve věcech smluvních zastoupené Ing. Lucií Sládkovou, vedoucí odboru ekologie a veřejného prostoru

číslo bankovního účtu:

(jako strana poskytující dotaci, dále jen poskytovatel)

a

.....

datum narození (IČ)

bydliště (sídlo)

zastoupený/á

číslo bankovního účtu:

(dále jen příjemce)

uzavírají v souladu s ustanovením § 10a zákona č. 250/2000 Sb., o rozpočtových pravidlech územních rozpočtů, ve znění pozdějších předpisů (dále jen zákon o rozpočtových pravidlech), tuto veřejnoprávní smlouvu o poskytnutí dotace z Ekofondu.

I.

Předmět smlouvy

Předmětem této smlouvy je v souladu s usnesením Zastupitelstva města Liberec č. ze dne poskytnutí účelové dotace z Ekofondu dle Programu na realizaci projektu specifikovaného v čl. II odst. 2 této smlouvy.

II.

Účel a výše dotace

1. Finanční dotace je poskytnuta účelově. Příjemce se zavazuje použít poskytnutou dotaci pouze k účelu vymezenému v této smlouvě.
2. Dotace je poskytnuta příjemci ve výši Kč (slovy:) za účelem realizace projektu v období (nebo datum) dle specifikace uvedené v žádosti o dotaci.
3. Poskytnutí dotace je v souladu se zákonem č. 128/2000 Sb., o obcích (obecní zřízení), ve znění pozdějších předpisů, a zákonem o rozpočtových pravidlech.

4. Dotace je ve smyslu zákona č. 320/2001 Sb., o finanční kontrole ve veřejné správě a o změně některých zákonů (zákon o finanční kontrole), ve znění pozdějších předpisů, veřejnou finanční podporou a vztahují se na ni všechna ustanovení tohoto zákona.

5. *V případě, že poskytnutí dotace bude zakládat veřejnou podporu, bude smlouva doplněna o následující ustanovení:*

Tato smlouva je uzavřena v souladu s nařízením Komise (EU) č. 1407/2013 ze dne 18.12.2013 o použití článků 107 a 108 Smlouvy o fungování Evropské unie na podporu de minimis, které bylo zveřejněno v Úředním věstníku EU dne 24.12.2013 (dále jen „Nařízení“). Příjemce bere na vědomí, že dotace poskytnutá dle této smlouvy má charakter podpory de minimis ve smyslu čl. 3 Nařízení a souhlasí s tím, že údaje o poskytnutí dotace dle této smlouvy budou vedeny v centrálním registru podpor malého rozsahu v souladu se zákonem č. 215/2004 Sb., o úpravě některých vztahů v oblasti veřejné podpory a o změně zákona o podpoře výzkumu a vývoje, v platném znění.

III.

Čerpání dotace

1. Příjemce je oprávněn čerpat dotaci, která mu byla na základě této smlouvy poskytnuta, nejpozději do, výhradně však na účel uvedený v čl. II., bod 2.

2. Příjemce je oprávněn čerpat finanční dotaci, která mu byla na základě této smlouvy poskytnuta, v souladu s Pravidly pro poskytování dotací z Ekofondu. Z poskytnuté dotace nelze hradit následující výdaje:

- Dary třetím osobám
- Výdaje na pořízení alkoholických nápojů
- Výdaje na služební cesty nad 15 % nezbytných nákladů realizovaného projektu
- Pokuty, penále a jiné sankce (rezervy na možné budoucí ztráty)
- Daň z přidané hodnoty, pokud příjemce dotace má právo uplatnit si daň na vstupu
- Úroky, které dluží žadatel třetí osobě
- Odváděné členské či jiné příspěvky podobného typu

3. Nevýčerpanou dotaci je příjemce povinen vrátit nejpozději v termínu pro předložení závěrečného vyúčtování a závěrečné zprávy o realizaci projektu dle čl. V odst. 6 této smlouvy na účet poskytovatele č. 4376902/0800 vedený u České spořitelny, a. s., variabilní symbol (číslo smlouvy). O této skutečnosti je příjemce povinen písemně informovat poskytovatele.

IV.

Způsob poskytnutí finančních prostředků

Dotace bude příjemci poukázána převodem na účet příjemce uvedený v záhlaví smlouvy do 20 kalendářních dnů ode dne podpisu této smlouvy.

V. Všeobecné podmínky

1. Příjemce je povinen písemně oznámit poskytovateli všechny změny týkající se realizace projektu, identifikace příjemce či změny týkající se vlastnického vztahu k věci, na niž se dotace poskytuje (např. změny v časovém plánu či termínu projektu, změnu místa konání projektu, zrušení projektu, ohrožení realizace projektu, změny jména/názvu příjemce, právní formy, statutárního orgánu, osoby odpovědné za realizaci akce, změna sídla/ bydliště, zánik podnikatelského oprávnění, zánik příjemce, změna kontaktních údajů – osob, telefonního a emailového spojení), a to nejpozději do 7 dnů ode dne, kdy se příjemce o změnách dozvěděl.
2. Pripouští-li to povaha projektu, je příjemce povinen nejpozději **7 kalendářních dnů** před konáním projektu předat či zaslat bližší **informace o konání akce** (např. plakát, leták, program) odboru ekologie a veřejného prostoru, e-mail: a zároveň Městskému informačnímu centru, e-mail: mic@infolbc.cz.
3. Pripouští-li to povaha projektu, je pořadatel projektu povinen zajistit přístup na akci dvěma osobám pověřeným kontrolní činností při čerpání dotace z fondu.
4. Ve všech písemných materiálech a na veřejných vystoupeních, která se přímo vztahují k podpořenému projektu, se příjemce zavazuje uvádět text tohoto znění: „**Projekt je podpořen Ekofondem.**“ Při této činnosti je příjemce povinen respektovat aktuální znění „Manuálu pro označování akcí podpořených fondem Statutárního města Liberec“, který je ke stažení na webové stránce www.liberec.cz.
5. Příjemce dotace odpovídá za hospodárné a efektivní použití veřejných prostředků v souladu s účelem, pro který byly poskytnuty a v souladu s podmínkami v této smlouvě uvedenými. Dále odpovídá za jejich řádné a oddělené sledování v účetnictví v souladu s obecně platnými předpisy, zejména zákonem č. 563/1991 Sb. o účetnictví v platném znění, a za jejich správné vyúčtování.
6. Příjemce dotace je povinen nejpozději do (datum) předložit poskytovateli dotace tyto vyplněné formuláře:
 - Závěrečná zpráva o realizaci projektu
 - Vyúčtování poskytnuté dotace, jehož povinnými přílohami jsou doklady, tj. kopie faktur nebo jiných dokladů faktury nahrazující a doklad o jejich zaplacení. Předložené doklady se musí vztahovat k dotovanému projektu, musí dokládat minimálně výši poskytnuté dotace a výši spolufinancování projektu, je-li spolufinancování ze strany příjemce vyhlášeným programem vyžadováno. Kopie dokladů musí být čitelné, nesmí se překrývat a musí obsahovat zákonem předepsané náležitosti.

Oba formuláře jsou dostupné v elektronické verzi na webových stránkách www.liberec.cz.
 Oba dokumenty řádně vyplněné, vytištěné, s přílohami a podpisem osoby zodpovědné za projekt (statutární zástupce organizace, zmocněná osoba apod.) a další osobou působící v organizaci (např. účetní), je-li žadatelem fyzická osoba, tak podepsané pouze touto osobou, je příjemce povinen doručit:

- buď osobně na podatelnu Magistrátu města Liberec v budově historické radnice

- nebo zaslat poštou na adresu: Statutární město Liberec, Odbor ekologie a veřejného prostoru, nám. Dr. E. Beneše 1 460 59 Liberec 1
7. V případě zjištění nedostatků v předloženém vyúčtování je příjemce dotace povinen tyto nedostatky odstranit ve lhůtě určené poskytovatelem dotace.

VI. Kontrola a sankce

1. Příslušné orgány poskytovatele jsou oprávněny v souladu se zákonem č. 320/2001 Sb., o finanční kontrole, ve znění pozdějších předpisů, zákonem č.128/2000Sb., o obcích, ve znění pozdějších předpisů a zákonem o rozpočtových pravidlech kdykoli kontrolovat dodržení podmínek, za kterých byla dotace poskytnuta.
2. Příjemce je povinen poskytnout součinnost při výkonu kontrolní činnosti dle odst. 1 tohoto článku, zejména předložit kontrolním orgánům poskytovatele kdykoliv k nahlédnutí originály všech účetních dokladů prokazujících využití prostředků v souladu s účelem poskytnutí dotace.
3. Příjemce je povinen umožnit poskytovateli provést kontrolu jak v průběhu čerpání dotace, tak i po dobu deseti let od ukončení financování akce ze strany poskytovatele.
4. Příjemce bere na vědomí, že každé neoprávněné použití nebo zadržetí peněžních prostředků poskytnutých jako dotace je porušením rozpočtové kázně podle § 22 zákona o rozpočtových pravidlech.
5. Příjemce, který porušil rozpočtovou kázeň, je povinen provést odvod za porušení rozpočtové kázně, a to výši dle ustanovení § 22 odst. 5 zákona o rozpočtových pravidlech.
6. Za porušení dále uvedených méně závažných podmínek je příjemce povinen provést nižší odvod za porušení rozpočtové kázně do rozpočtu SML, a to takto:
 - a) při porušení povinností stanovených v čl. V odst. 1 až 5 této smlouvy, odvod za porušení rozpočtové kázně činí 2-20% z poskytnuté dotace;
 - b) při překročení lhůty pro předložení závěrečného vyúčtování dotace nebo závěrečné zprávy o realizaci projektu maximálně o 30 dnů činí odvod 2-20% z poskytnuté dotace (minimálně však 2.000 Kč);
 - c) při překročení lhůty pro předložení závěrečného vyúčtování dotace nebo závěrečné zprávy o realizaci projektu o více jak 30 dnů činí odvod 100% z poskytnuté dotace.
7. Za prodlení s odvodem za porušení rozpočtové kázně je ten, kdo rozpočtovou kázeň porušil, povinen zaplatit penále ve výši 1 promile z částky odvodu za každý den prodlení, nejvýše však do výše tohoto odvodu. Penále se počítá ode dne následujícího po dni, kdy došlo k porušení rozpočtové kázně, do dne připsání peněžních prostředků na účet poskytovatele.

VII.
Závěrečná ustanovení

1. Tato smlouva je vyhotovena ve dvou stejnopisech, z nichž příjemce i poskytovatel obdrží po jednom stejnopisu. Jakékoli změny této smlouvy lze provádět pouze formou písemných číslovaných dodatků na základě dohody obou smluvních stran.
2. Smluvní strany souhlasí, že tato smlouva může být zveřejněna na webových stránkách statutárního města Liberec (www.liberec.cz), s výjimkou osobních údajů fyzických osob uvedených v této smlouvě.
3. Pokud dojde v průběhu platnosti této smlouvy u příjemce k přeměně nebo zrušení s likvidací, je příjemce povinen vrátit poskytovateli poměrnou část nevyčerpané dotace nejpozději 10 dní před tím, než dojde k přeměně nebo zrušení právnické osoby s likvidací. *To platí pro příjemce právnické osoby podle ust. § 10a odst. 5 písm. k) zákona o rozpočtových pravidlech.*
4. Doložka platnosti právního úkonu dle § 41 zákona č. 128/2000 Sb., o obcích, ve znění pozdějších právních předpisů: O poskytnutí dotace a uzavření veřejnoprávní smlouvy rozhodlo Zastupitelstvo města Liberec usnesením č. ze dne

V Liberci dne:

V Liberci dne:

Za poskytovatele

Za příjemce

.....

.....

Příloha č. 2. Návrh dohody o ukončení Smlouvy o nájmu a koupi najaté věci č.j. 7/09/0082

Dohoda o ukončení Smlouvy o nájmu a koupi najaté věci č.j. 7/09/0082

STATUTÁRNÍ MĚSTO LIBEREC, nám. Dr. Edvarda Beneše 1/1, 460 59 Liberec 1
zastoupené **Tiborem Batthyánym**, primátorem statutárního města Liberec
nám. Dr. Edvarda Beneše 1/1, 460 59 Liberec 1
IČ: 00262978
na straně jedné /dále jen pronajímatel/

a

EUROREGION NISA
zastoupený **Martinem Půtou**, předsedou
tř. 1. máje 858/26, 460 01 Liberec III - Jeřáb
IČ 00832227
na straně druhé /dále jen nájemce/

uzavírají tuto dohodu o ukončení smlouvy o nájmu a koupi najaté věci č.j. 7/09/0082 :

I. Předmět dohody

1. Smluvní strany uzavřely dne 9.10.2009 Smlouvu o nájmu a koupi najaté věci č.j. 7/09/0082 a následně Dodatek č. 1. ze dne 15.1.2012 a Dodatek č. 2. ze dne 27.1.2016 k této smlouvě.
2. Smluvní strany se tímto dohodly na ukončení této smlouvy ke dni 30.6.2016.
3. Předmět nájmu bude vrácen pronajímateli nejpozději ke dni ukončení smlouvy.
4. Smluvní strany prohlašují, že ke dni ukončení platnosti smlouvy nemají vůči sobě žádné závazky a pohledávky vyplývající z této smlouvy a nebudou tedy žádné plnění z této smlouvy vůči sobě uplatňovat.

II. Závěrečná ustanovení

1. Smluvní strany prohlašují, že si tuto dohodu před podpisem přečetly, že byla uzavřena po vzájemném projednání na základě jejich svobodné vůle, určitě, vážně a srozumitelně, nikoli v tísní nebo za nápadně nevýhodných podmínek.
2. Tato dohoda je vyhotovena ve dvou stejnopisech, každá ze smluvních stran obdrží jedno z nich.

3. Jakékoli změny této Dohody lze provádět pouze formou písemných číslovaných dodatků na základě dohody obou smluvních stran.
4. Smluvní strany souhlasí, že tato smlouva může být zveřejněna na webových stránkách Statutárního města Liberec (www.liberec.cz), s výjimkou osobních údajů fyzických osob uvedených v této smlouvě.
5. Tato smlouva byla schválena Zastupitelstvem města Liberec usnesením č./2016 ze dne 23.6.2016.

V Liberci dne:

.....
statutární město Liberec

Tibor Batthyány
primátor města

.....
Euroregion Nisa

Martin Půta
předseda

PŮSOBNOST DPMLJ VE MĚSTECH A OKOLNÍCH OBCÍCH

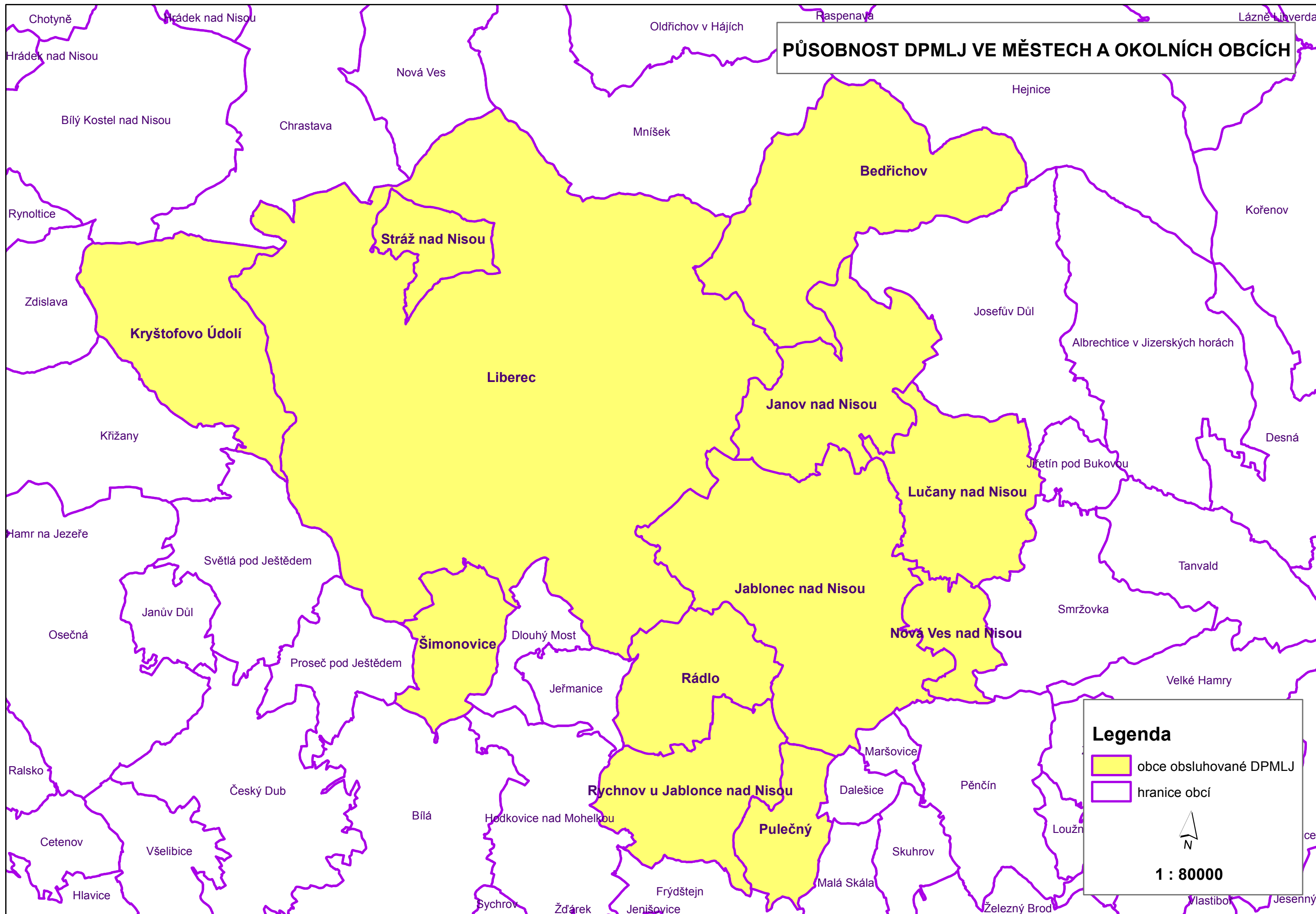

**Dodatek č. 10 ke smlouvě o alokaci prostředků na Integrovaný plán rozvoje města Liberec –
Atraktivní a kvalitní život v Liberci č. SV/004/S
Regionální operační program NUTS II Severovýchod**

Regionální rada regionu soudržnosti Severovýchod

se sídlem Pražská 320/8, 500 04 Hradec Králové

zastoupená předsedou

IČ: 75082721

DIČ: CZ75082721

bankovní spojení: Česká spořitelna, a.s.

číslo zvláštního účtu: 2816572/0800

(dále jen „Regionální rada“)

a

Statutární město Liberec

se sídlem nám. Dr. E. Beneše 1, 460 59 Liberec

zastoupené Tiborem Batthyánym, primátorem

IČ: 00262978

DIČ: CZ00262978

bankovní spojení: Komerční banka, a.s.

číslo účtu: 19-7963840207/0100

(dále jen „město“)

uzavírají níže uvedeného dne, měsíce a roku tento

**DODATEK č. 10 KE SMLOUVĚ O ALOKACI PROSTŘEDKŮ
na INTEGROVANÝ PLÁN ROZVOJE MĚSTA Liberec –
Atraktivní a kvalitní život v Liberci**

Č. SV/004/D10

I.

1.1. Smluvní strany na základě usnesení Výboru Regionální rady regionu soudržnosti Severovýchod č. 99/2010 ze dne 19. 10. 2010 uzavřely dne 24. 2. 2011 Smlouvu o alokaci prostředků na Integrovaný plán rozvoje města Liberec – Atraktivní a kvalitní život v Liberci (dále jen „Smlouva“).

1.2. Město zaslalo v souladu s čl. 7.1. Smlouvy Regionální radě Oznámení o změnách v projektu/ve Smlouvě týkající se změn finančního plánu, rozpočtu, indikátorů IPRM a aktualizace seznamu dílčích projektů. Regionální rada zaslala městu dne 27. 5. 2016 Vyjádření ke změně, ve kterém vyjádřila souhlas s navrhovanými změnami.



EVROPSKÁ UNIE
Fond soudržnosti
OP Technická pomoc

**Dodatek č. 10 ke smlouvě o alokaci prostředků na Integrovaný plán rozvoje města Liberec –
Atraktivní a kvalitní život v Liberci č. SV/004/S
Regionální operační program NUTS II Severovýchod**

1.3. V odst. 3 článku 1 Smlouvy se částka 360 594 316 Kč nahrazuje částkou 347 142 329,56 Kč.

1.4. Tabulka Indikátory pro urbánní osu IPRM se mění takto:

Indikátory pro urbánní osu IPRM:

Indikátor	Měrná jednotka	Výchozí hodnota	Plánovaná hodnota
Plocha regenerovaného a revitalizovaného území celkem	ha	0	15,92
Plocha revitalizovaných nevyužívaných nebo zanedbaných areálů (brownfields) celkem	ha	0	2,64
Počet nově vytvořených pracovních míst v rámci projektů na udržitelný rozvoj měst	počet	0	5
Plocha nově vybudovaných nebo rekonstruovaných objektů v rámci brownfields	m ²	0	3 324,63
Plocha regenerovaných a revitalizovaných objektů zájmové a volnočasové povahy (města)	m ²	0	37 291,87
Počet zrekonstruovaných památkových objektů	počet	0	3
Počet zapojených partnerů	počet	0	9
Počet podpořených neziskových organizací v rámci projektů pro rozvoj měst	počet	0	13
Plocha nově vybudovaných objektů pro zájmové a volnočasové aktivity	m ²	0	391,35

1.5. Smluvní strany se dohodly, že ke dni účinnosti tohoto dodatku se Příloha č. 1, 2 a 3 Smlouvy nahrazuje Přílohou č. 1, 2 a 3 tohoto dodatku.

1.6. Ostatní ustanovení Smlouvy zůstávají beze změn.

**Dodatek č. 10 ke smlouvě o alokaci prostředků na Integrovaný plán rozvoje města Liberec –
Atraktivní a kvalitní život v Liberci č. SV/004/S
Regionální operační program NUTS II Severovýchod**

II.

- 2.1. Tento dodatek nabývá platnosti a účinnosti dnem jeho podpisu oběma smluvními stranami.
- 2.2. Tento dodatek je vyhotoven ve čtyřech stejnopisech, z nichž každý má platnost originálu. Tři obdrží Regionální rada a jeden město.
- 2.3. Tento dodatek byl schválen usnesením Rady/Zastupitelstva města Liberce č. ze dne
- 2.4. Smluvní strany svým podpisem stvrzují, že tento dodatek byl uzavřen na základě jejich svobodné a vážné vůle, nebyl uzavřen v tísní, za nápadně nevýhodných podmínek ani pod nátlakem.
- 2.5. Nedílnou součástí tohoto dodatku je příloha:

Příloha č. 1 – Rozpočet IPRM

Příloha č. 2 – Finanční plán IPRM

Příloha č. 3 – Seznam dílčích projektů, které budou realizovány v rámci IPRM

V Hradci Králové dne

V Liberci dne

Regionální rada

město

Příloha č. 1 – Rozpočet

Název projektu: IPRM Liberec – Atraktivní a kvalitní život v Liberci
 Název žadatele: Statutární město Liberec
 Prioritní osa: Rozvoj městských a venkovských oblastí
 Oblast podpory: Rozvoj regionálních center
 Číslo a název výzvy: 22. Rozvoj regionálních center

Opatření /aktivita		ROP SV		OP VaVpl		OP PI	
		Celkem CZV	Z toho dotace ROP	Celkem CZV	Z toho dotace OP VaVpl	Celkem CZV	Z toho dotace OP PI
Číslo	Název	Kč					
1.1	Regenerace a revitalizace objektů a lokalit – celkem	112 109 985,20	95 293 487,38	–	–	–	–
1.1.1	Regenerace a revitalizace památek a rozšíření možností jejich využití	15 422 913,00	13 109 476,02	–	–	–	–
1.1.2	Regenerace a revitalizace objektů a lokalit typu brownfield pro využití ve veřejných službách	96 687 072,20	82 184 011,36	–	–	–	–
1.1.3	Regenerace a revitalizace objektů a lokalit typu brownfield pro podnikání	–	–	–	–	–	–
2.1	Rozvoj infrastruktury pro sport, kulturu a volný čas – celkem	293 589 157,51	249 550 636,71	–	–	–	–
2.1.1	Investice do sportovních zařízení a objektů	243 963 364,85	207 368 859,89	–	–	–	–
2.1.2	Investice do rozvoje kulturního a společ. života ve městě	9 823 179,83	8 349 702,85	–	–	–	–
2.1.3	Investice do infrastruktury pro další volnočasové aktivity	39 802 612,83	33 832 073,97	–	–	–	–
2.1.4	Investice do specifických oblastí trávení volného času	–	–	–	–	–	–
3.1	Administrativní zajištění IPRM – celkem	2 713 545,18	2 298 205,47	–	–	–	–
3.1.1	Tvorba a realizace IPRM	2 713 545,18	2 298 205,47	–	–	–	–
Celkem IPRM		408 412 687,89	347 142 329,56	–	–	0	0

Příloha č. 2 – Finanční plán IPRM

Název projektu: IPRM Liberec – Atraktivní a kvalitní život v Liberci
 Název žadatele: Statutární město Liberec
 Prioritní osa: Rozvoj městských a venkovských oblastí
 Oblast podpory: Rozvoj regionálních center
 Číslo a název výzvy: 22. Rozvoj regionálních center

Tabulka č. 1 Plán čerpání finančních prostředků v rámci urbánní osy IPRM v jednotlivých letech

	Plánovaný objem způsobilých výdajů v rámci urbánní osy IPRM v jednotlivých letech (jedná se o způsobilé výdaje dle podmínek ROP)									Nezpůsobilé výdaje
	2008	2009	2010	2011	2012	2013	2014	2015	Celkem	
opatření/aktivita										
1.1.1 Regenerace a revitalizace památek a rozšíření možností jejich využití						2 355 440,77	8 500 579,97	4 566 892,26	15 422 913,00	
1.1.2 Regenerace a revitalizace objektů a lokalit typu brownfield pro využití ve veřejných službách								96 687 072,20	96 687 072,20	
2.1.1 Investice do sportovních zařízení a objektů				6 786 047,35	34 270 616,78	30 489 235,62	112 279 214,54	60 138 250,56	243 963 364,85	
2.1.2 Investice do rozvoje kulturního a společenského života ve městě								9 823 179,83	9 823 179,83	
2.1.3 Investice do infrastruktury pro další volnočasové aktivity						522 478,00	10 914 657,51	28 365 477,32	39 802 612,83	
3.1.1 Tvorba a realizace IPRM								2 713 545,18	2 713 545,18	
Způsobilé výdaje celkem									408 412 687,89	x
Nezpůsobilé výdaje celkem										
IPRM celkem										408 412 687,89

Příloha č. 3 Aktualizovaný indikativní seznam projektů

Název IPRM: Integrovaný plán rozvoje města Liberec – Atraktivní a kvalitní život v Liberci
 Název žadatele: Statutární město Liberec
 Prioritní osa: 2. Rozvoj městských a venkovských oblastí
 Oblast podpory: 2.1. Rozvoj regionálních center
 Číslo a název výzvy: 22. výzva: Výzva pro předkládání žádostí v rámci ROP SV oblast podpory 2.1

Pořadové číslo	Název projektu	Název žadatele	Celkové ZV (Kč) Plán	Z toho dotace EU (Kč) Plán	Cílový OP
1	OBNOVA SPORTOVIŠŤ HARCOV	Sportovní klub Technické univerzity v Liberci, z. s.	15 367 004	13 061 953	ROP NUTS II SV; PO: 2; Oblast podpory: 2.1
2	Multifunkční volnočasové centrum Liberec – Růžodol	Jezdecký klub Liberec, o.s.	25 689 660	21 836 211	ROP NUTS II SV; PO: 2; Oblast podpory: 2.1
3	Revitalizace vícefunkčních hřišť při ZŠ Švermova a ZŠ Aloisina výšina	Statutární město Liberec	17 767 866	15 102 686	ROP NUTS II SV; PO: 2; Oblast podpory: 2.1
4	Administrativní zajištění a řízení tematického IPRM	Statutární město Liberec	4 940 166	4 184 016	ROP NUTS II SV; PO: 2; Oblast podpory: 2.1
5	Multifunkční hřiště - Lesní	Základní škola, Liberec, Lesní 575/12, příspěvková organizace	5 910 106	5 023 590	ROP NUTS II SV; PO: 2; Oblast podpory: 2.1
6	Revitalizace hřiště v Kateřinkách	Pionýr z.s. - Pionýrská skupina Objevitelé	7 263 614	6 174 072	ROP NUTS II SV; PO: 2; Oblast podpory: 2.1
7	Rekonstrukce sokolovny ve Vratislavicích nad Nisou	Statutární město Liberec	24 820 692	21 097 588	ROP NUTS II SV; PO: 2; Oblast podpory: 2.1
8	Regenerace a revitalizace kostela Sv. Bonifáce v Liberci a rozšíření možností jeho využití	Římskokatolická farnost - děkanství Liberec Rochlice	8 195 020	6 965 767	ROP NUTS II SV; PO: 2; Oblast podpory: 2.1
9	Revitalizace přírodního areálu Jedličkova ústavu a jeho zpřístupnění veřejnosti pro volnočasové aktivity	Liberecký kraj	4 134 028	3 513 777	ROP NUTS II SV; PO: 2; Oblast podpory: 2.1
10	Rekonstrukce hřiště a tělocvičny u Střední školy gastronomie a služeb Liberec	Liberecký kraj	19 923 383	16 934 876	ROP NUTS II SV; PO: 2; Oblast podpory: 2.1
11	Dostavba a rekonstrukce sportovního areálu ve Starých Pavlovicích	SK RAPID Pavlovice	20 576 940	17 490 399	ROP NUTS II SV; PO: 2; Oblast podpory: 2.1
12	Sokolovna Vesec – rekonstrukce	TJ Slovan Vesec	9 975 067	8 478 807	ROP NUTS II SV; PO: 2; Oblast podpory: 2.1
13	Komunitní centrum Ruprechtice	Římskokatolická farnost Liberec - Ruprechtice	8 800 138	7 480 117	ROP NUTS II SV; PO: 2; Oblast podpory: 2.1

14	Jezdecký klub Liberec - rekonstrukce jezdeckého klubu	Jezdecký klub Liberec, o.s.	31 079 675	26 417 723	ROP NUTS II SV; PO: 2; Oblast podpory: 2.1
15	PLUS MINUS PADESÁT - volnočasová přírodní zóna Koloseum	MCU KOLOSEUM, o.p.s.	15 040 174	12 784 148	ROP NUTS II SV; PO: 2; Oblast podpory: 2.1
16	Modernizace expozic Severočeského muzea v Liberci	Liberecký kraj	9 374 234	7 968 099	ROP NUTS II SV; PO: 2; Oblast podpory: 2.1
17	REVITALIZACE ÚZEMÍ BENDLOVA – FIBICHOVA	Sportovní klub Technické univerzity v Liberci, z.s.	6 780 630	5 763 535	ROP NUTS II SV; PO: 2; Oblast podpory: 2.1
18	Obnova sv. Antonína Velikého v Liberci	Římskokatolická farnost- arciděkanství Liberec	7 227 893	6 143 709	ROP NUTS II SV; PO: 2; Oblast podpory: 2.1
19	FK Krásná Studánka - obnova sportoviště	Fotbalový klub KRÁSNÁ STUDÁNKA	15 501 253	13 176 065	ROP NUTS II SV; PO: 2; Oblast podpory: 2.1
20	ZŠ Sokolovská – rekonstrukce	Statutární město Liberec	12 939 414	10 998 502	ROP NUTS II SV; PO: 2; Oblast podpory: 2.1
21	Sportovní centrum pro mládež v areálu ZŠ Vrchlického a Sokolovská	Statutární město Liberec	12 694 267	10 790 127	ROP NUTS II SV; PO: 2; Oblast podpory: 2.1
22	Lůžkový hospic v Libereckém kraji	Liberecký kraj	102 537 383	87 156 776	ROP NUTS II SV; PO: 2; Oblast podpory: 2.1
23	Volnočasové plochy Liberec I	Statutární město Liberec	24 454 425	20 786 261	ROP NUTS II SV; PO: 2; Oblast podpory: 2.1
24	Centrum Vlasty Buriana	Společnost Vlasty Buriana o.p.s.	13 960 766	11 866 651	ROP NUTS II SV; PO: 2; Oblast podpory: 2.1

Finanční částky uvedené v Seznamu dílčích projektů jsou pouze informativní, skutečná maximální výše dotace bude vycházet z jednotlivých smluv o poskytnutí dotace dílčím projektům v rámci daného IPRM. Regionální rada se zavazuje alokovat ve svém rozpočtu ve prospěch města za účelem realizace dílčích projektů v rámci oblasti podpory 2.1 ROP finanční prostředky pouze do výše alokace uvedené ve Smlouvě o alokaci prostředků na IPRM, respektive v Dodatku ke Smlouvě o alokaci prostředků na IPRM.

Formulář 9 - Závěrečná zpráva o postupu realizace IPRM

Tuto zprávu je třeba odevzdat v tištěné a elektronické podobě ŘO ROP.

1. ÚDAJE O IPRM A ZPRÁVĚ

Údaje o IPRM	
Prioritní osa:	2
Oblast podpory:	2.1 Rozvoj regionálních center
Registrační číslo IPRM:	SV/004
Název IPRM:	Atraktivní a kvalitní život v Liberci
Celková výše alokace dle Smlouvy v Kč:	Na základě schválení VRR 5/2016 347 142 329,56,- Kč
Datum zahájení realizace IPRM:	24/2/2011
Datum ukončení realizace IPRM:	31/12/2015 (ukončení realizace IPRM) 06/04/2016 (datum finančního ukončení posledního dílčího projektu)
Datum předložení zprávy:	

2. ÚDAJE O NOSITELI IPRM A ZHOTOVITELI ZPRÁVY

Nositel IPRM	
IČ	00262978
Název:	STATUTÁRNÍ MĚSTO LIBEREC
Adresa:	Nám. Dr. E. Beneše 1, 460 59 Liberec 1
Statutární zástupce: (jméno a příjmení, funkce)	Tibor Batthyány, primátor
Zhotovitel zprávy	
Jméno a příjmení, funkce:	Ing. Michaela Maturová, manažer IPRM
Telefonní číslo/mobil/Fax:	tel.: +420 485 243 577, mob.: +420 602 409 274
E-mail:	maturova.michaela@magistrat.liberec.cz

A. VĚCNÁ ČÁST ZPRÁVY

3. POPIS REALIZACE IPRM

Zahájení přípravy a následné zpracování tematického Integrovaného plánu rozvoje města Liberec – „Atraktivní a kvalitní život v Liberci“ směřujícího do Regionálního operačního programu NUTS II Severovýchod - oblast podpory 2.1 Rozvoj regionálních center bylo schváleno na zasedání zastupitelstva města Liberec dne 29. 10. 2009 usnesením č. 221/09.

Tematické zaměření IPRM bylo definováno na úrovni vize a globálního cíle IPRM, přičemž zaměření IPRM bylo sladěno s požadavkem monotematicnosti uložené Metodickým pokynem MMR.

Vize IPRM:

Liberec – atraktivní a přitažlivé město pro obyvatele a návštěvníky

Globální cíl:

Zajistit v Liberci atraktivní a přitažlivé možnosti a prostředí, které zvýší kvalitu života jeho obyvatel, přiláká další návštěvníky a bude i významným prvkem při rozhodování o volbě Liberce jako bydliště.

Naplnění vize a globálního cíle vyžadovalo stanovení konkrétně pojaté strategie k jejich dosažení. V souladu s výsledky provedených analýz byly pro dosažení globálního cíle stanoveny dva dílčí cíle:

Dílčí cíl 1 - Zlepšení stavu městského prostředí obnovou a revitalizací lokalit typu brownfield a chráněných památek

Dílčí cíl 2 - Rozšíření nabídky volnočasových aktivit, zejména v oblasti sportu a kultury, ale i v oblasti dalších možností trávení volného času

V rámci dílčího cíle 1 byly definovány následující aktivity:

- Aktivita 1.1.1 Regenerace a revitalizace památek a rozšíření možností jejich využití
- Aktivita 1.1.2 Regenerace a revitalizace lokalit typu brownfield pro využití ve veřejných službách
- Aktivita 1.1.3 Regenerace a revitalizace lokalit typu brownfield pro podnikání

V rámci dílčího cíle 2 byly definovány následující aktivity:

- Aktivita 2.1.1 Investice do sportovních zařízení a objektů
- Aktivita 2.1.2 Investice do rozvoje kulturního a společenského života ve městě
- Aktivita 2.1.3 Investice do infrastruktury pro další volnočasové aktivity

- Aktivita 2.1.4 Investice do specifických oblastí trávení volného času

V rámci usnesení č. 243/2009 ze dne 26. 11. 2009 pak zastupitelstvo města Liberec schválilo manažera IPRM a zřízení Řídícího výboru IPRM.

Následně zpracovaný koncept dokumentu IPRM byl projednán zastupitelstvem města Liberec na svém zasedání dne 28. 1. 2010 a v rámci usnesení č. 9/2010 zastupitelstvo města vzala na vědomí navrženou podobu analytické části IPRM včetně popisu opatření a aktivit a zastupitelstvo také vzalo na vědomí text výzvy pro předkládání projektových záměrů včetně příloh.

V časovém období 29. 1. - 25. 2. 2010 byla vyhlášena první výzva na sběr projektových záměrů. Následně byla vyhlášena druhá výzva na sběr projektových záměrů v období 11. 3. – 20. 5. 2010. Druhá výzva měla za cíl doplnit seznam indikativních projektů o další projektové záměry. Seznam dílčích projektů, které měly být realizovány v rámci IPRM, na základě první a druhé výzvy obsahoval 17 projektových záměrů - z toho 16 záměrů směřuje do Regionálního operačního programu Severovýchod (ROP II SV) do opatření 1.1, 2.1, 3.1 a 1 záměr do Operačního programu Věda a výzkum pro inovace, prioritní osa 3 – Komericializace a popularizace vědy a výzkumu.

Následně probíhalo vyhodnocení obou výzev, návrh na úpravu IPRM, zapracování výstupů z výzvy do IPRM (období 3/2010 - 5/2010) a návazně na to byla podána 26. 5. 2010 žádost o dotaci z Regionálního operačního programu Severovýchod v rámci příslušné výzvy do opatření 2.1. Rozvoj regionálních center, regionu soudržnosti NUTS II Severovýchod.

Dne 19. 10. 2010 byl usnesením č. 99/2010 Výborem Regionální rady regionu soudržnosti IPRM schválen.

Dne 10. 12. 2010 bylo na ÚRR doručeno **Oznámení o změně č. 1 (k žádosti)** na základě změny statutárních zástupců nositele IPRM. Předmětem změny byl Formulář pro předložení žádosti, změna statutárního zástupce. Změna byla ze strany poskytovatele dotace odsouhlasena

Dne 18. 2. 2011 bylo na ÚRR doručeno **Oznámení příjemce o změně č. 1** na základě změny členů Řídícího výboru. Předmětem změny byl dokument IPRM. Změna byla ze strany poskytovatele dotace odsouhlasena.

V návaznosti na schválení IPRM Výborem Regionální rady regionu soudržnosti Severovýchod ze dne 19. 10. 2010 byla dne 24. 2. 2011 podepsána mezi statutárním městem Liberec a Regionální radou regionu soudržnosti Severovýchod **Smlouva o alokaci prostředků na Integrovaný plán rozvoje města Liberec č. SV/004/S**. Tato smlouva byla schválena zastupitelstvem města Liberec dne 17. 2. 2011 usnesením č. 34/2011.



Investice do vaší budoucnosti
Spolufinancováno Evropskou unií
z Evropského fondu pro regionální rozvoj

Hodnoty monitorovacích indikátorů na základě Smlouvy o alokaci prostředků na IPRM:

Indikátor	Měrná jednotka	Výchozí hodnota	Plánovaná hodnota
Plocha regenerovaného a revitalizovaného území celkem	ha	0	3,65
Plocha revitalizovaných nevyužívaných nebo zanedbaných areálů (brownfields) celkem	ha	0	1,39
Počet nově vytvořených pracovních míst v rámci projektů na udržitelný rozvoj měst	počet	0	2
Plocha nově vybudovaných nebo rekonstruovaných objektů v rámci brownfields	m ²	0	1 146
Plocha regenerovaných a revitalizovaných objektů zájmové a volnočasové povahy (města)	m ²	0	8 350
Počet zrekonstruovaných památkových objektů	počet	0	2
Počet zapojených partnerů	počet	0	13
Počet podpořených neziskových organizací v rámci projektů pro rozvoj měst	počet	0	2

Dne 27. 4. 2011 bylo na ÚRR doručeno **Oznámení o změně č. 2** na základě změny finančního plánu IPRM. Předmětem změny byl Formulář pro předložení žádosti (IPRM). Změna byla schválena poskytovatelem dotace a byl vydán **Dodatek č. 1** ke Smlouvě o alokaci prostředků, který byl schválen zastupitelstvem města Liberec usnesením č. 198/2011 ze dne 29. 9. 2011 a podepsán dne 27. 10. 2011.

Dne 13. 5. 2011 bylo na ÚRR doručeno **Oznámení o změně č. 3** na základě změny statutárních zástupců nositele IPRM. Předmětem změny byla žádost o dotaci. Změna byla ze strany poskytovatele dotace odsouhlasena. Charakter změny nevyžadoval vyhotovení dodatku ke smlouvě.

Dne 14. 2. 2012 bylo na ÚRR doručeno **Oznámení o změně č. 4**, které aktualizovalo indikativní seznam dílčích projektů v rámci IPRM, kdy došlo k následujícím změnám indikativního seznamu:

- doplnění seznamu o projekt Technické univerzity Liberec s názvem „Rekonstrukce budovy P pro potřeby vědy a výzkumu“ na základě schválení zastupitelstvem města Liberec (usnesení č. 272/2011 ze dne 15. 12. 2011)
- stažení některých projektů statutárního města Liberec v návaznosti na výsledky II. výzvy pro předkládání projektových záměrů (schváleno zastupitelstvem města Liberec, usnesení č. 16/2012 ze dne 26. 1. 2012).

Indikativní seznam projektů na základě Oznámení o změně č. 4:

1. Multifunkční volnočasové centrum Liberec – Růžodol



Investice do vaší budoucnosti
Spolufinancováno Evropskou unií
z Evropského fondu pro regionální rozvoj

2. Centrum historie tramvajové dopravy
3. Modernizace Divadla F. X. Šaldy
4. Rekreační a sportovní areál Vesec
5. Revitalizace vícefunkčních hřišť při ZŠ Švermova a ZŠ Aloisina Výšina
6. Centrum podpory Geotermálního využití energie
7. Obnova sportovišť Harcov
8. Přestavba monofunkčních sportovišť v areálu Městského stadionu v Liberci
9. Volnočasové plochy Liberec I
10. Centrum pro přírodu
11. Rekonstrukce sokolovny ve Vratislavicích nad Nisou
12. Rekonstrukce a modernizace dětského dopravního hřiště v Liberci
13. Jezdecký klub Liberec – rekonstrukce jezdeckého klubu
14. Multifunkční hřiště – Lesní
15. Sportovní centrum pro mládež v areálu ZŠ Vrchlického a Sokolovská
16. Vodní dům Harcov
17. Komunitní centrum Ruprechtice
18. Dostavba a rekonstrukce sportovního areálu ve Starých Pavlovicích
19. Modernizace expozic Severočeského muzea v Liberci
20. Rekonstrukce hřiště a tělocvičny u Střední školy gastronomie a služeb Liberec
21. Revitalizace přírodního areálu Jedličkova ústavu a jeho zpřístupnění veřejnosti pro volnočasové aktivity
22. Rekonstrukce skate-parku u školy Barvířská
23. Oddychová zóna na Perštýně
24. PLUS MINUS PADESÁT – volnočasová přírodní zóna Koloseum
25. Revitalizace školy v Klicperově ulici v Liberci na centrum volnočasových aktivit
26. Výstavba multifunkčního hřiště Technické univerzity v Liberci
27. Revitalizace hřiště v Kateřinkách
28. Revitalizace území Bendlova - Fibichova
29. Modernizace DDM Větrník – bezbariérový vstup
30. Přístavba tělocvičny SŠ strojní, stavební a dopravní Liberec
31. Obnova sportoviště Krásná Studánka
32. Regenerace a revitalizace kostela Sv. Bonifáce v Liberci a rozšíření možností jeho využití
33. Cyklistické napojení dopravního hřiště Liberec
34. Rekonstrukce multifunkčního sportovního objektu TJ Lokomotiva Liberec
35. Administrativní zajištění tematického IPRM

36. SCIENCE LEARNING CENTER LIBEREC

37. Rekonstrukce budovy P pro potřeby vědy a výuky

Změna byla ze strany poskytovatele dotace odsouhlasena, Dodatek č. 2 byl vytvořen až na základě Oznámení o změně č. 7 a 8 (v důsledku další změn IPRM).

Dne 29. 2. 2012 bylo na ÚRR doručeno **Oznámení o změně č. 5** na základě aktualizace finančního plánu IPRM v důsledku změny finančních plánů dílčích akcí (projektů). Předmětem změny byl finanční plán IPRM. Změna byla ze strany poskytovatele dotace odsouhlasena, Dodatek č. 2 byl vytvořen až na základě Oznámení o změně č. 7 a 8 (v důsledku dalších změn IPRM).

Dne 28. 8. 2012 bylo na ÚRR doručeno **Oznámení příjemce o změně č. 6** na základě aktualizace složení Řídícího výboru. Změna byla ze strany poskytovatele dotace odsouhlasena. Charakter změny nevyžadoval vytvoření Dodatku ke Smlouvě.

Dne 28. 8. 2012 bylo na ÚRR doručeno **Oznámení o změně č. 7**, které aktualizovalo indikativní seznam dílčích projektů v rámci IPRM, kdy došlo na základě usnesení zastupitelstva města Liberec č. 166/2012, 167/2012 a 168/2012 ze dne 28. 6. 2012 k následujícím změnám indikativního seznamu:

- Přesun projektu „Přestavba monofunkčních sportovišť v areálu Městského stadionu v Liberci“ z indikativního seznamu do rezervního seznamu
- Přesun projektu ZŠ Sokolovská – rekonstrukce“ z rezervního seznamu do indikativního seznamu
- Vyřazení projektu „Revitalizace školy v Klicperově ulici v Liberci na centrum volnočasových aktivit“ z indikativního seznamu na základě písemného oznámení žadatele o odstoupení od realizace projektu
- Navýšení rozpočtu – celkových způsobilých výdajů - projektu „Regenerace a revitalizace kostela Sv. Bonifáce v Liberci a rozšíření možností jeho využití“ z 5 280 200,00,- Kč na 9 978 303,63,- Kč (schváleno Řídícím výborem formou hlasování per rollam 27. 6. 2012)

Indikativní seznam projektů na základě Oznámení o změně č. 7:

1. Centrum podpory Geotermálního využití energie
2. Obnova sportovišť Harcov
3. Multifunkční volnočasové centrum Liberec – Růžodol
4. Centrum historie tramvajové dopravy
5. Modernizace Divadla F. X. Šaldy
6. Revitalizace vícefunkčních hřišť při ZŠ Švermova a ZŠ Aloisina Výšina



Investice do vaší budoucnosti
Spolufinancováno Evropskou unií
z Evropského fondu pro regionální rozvoj

7. Přestavba monofunkčních sportovišť v areálu Městského stadionu v Liberci
8. Centrum pro přírodu
9. Rekreační a sportovní areál Vesec
10. Rekonstrukce sokolovny ve Vratislavicích nad Nisou
11. Rekonstrukce a modernizace dětského dopravního hřiště v Liberci
12. Jezdecký klub Liberec – rekonstrukce jezdeckého klubu
13. Multifunkční hřiště – Lesní
14. Sportovní centrum pro mládež v areálu ZŠ Vrchlického a Sokolovská
15. Vodní dům Harcov
16. Komunitní centrum Ruprechtice
17. Dostavba a rekonstrukce sportovního areálu ve Starých Pavlovicích
18. Modernizace expozic Severočeského muzea v Liberci
19. Rekonstrukce hřiště a tělocvičny u Střední školy gastronomie a služeb Liberec
20. Revitalizace přírodního areálu Jedličkova ústavu a jeho zpřístupnění veřejnosti pro volnočasové aktivity
21. Rekonstrukce skate-parku u školy Barvířská
22. Oddychová zóna na Perštýně
23. PLUS MINUS PADESÁT – volnočasová přírodní zóna Koloseum
24. Revitalizace školy v Klicperově ulici v Liberci na centrum volnočasových aktivit
25. Výstavba multifunkčního hřiště Technické univerzity v Liberci
26. Revitalizace hřiště v Kateřinkách
27. Revitalizace území Bendlova - Fibichova
28. Modernizace DDM Větrník – bezbariérový vstup
29. Přístavba tělocvičny SŠ strojní, stavební a dopravní Liberec
30. Obnova sportoviště Krásná Studánka
31. Regenerace a revitalizace kostela Sv. Bonifáce v Liberci a rozšíření možností jeho využití
32. Cyklistické napojení dopravního hřiště Liberec
33. Volnočasové plochy Liberec I
34. Rekonstrukce multifunkčního sportovního objektu TJ Lokomotiva Liberec
35. Administrativní zajištění tematického IPRM
36. ZŠ Sokolovská – rekonstrukce
37. Pavilon leknínů Botanické zahrady v Liberci
38. Sokolovna Vesec – rekonstrukce

Změna byla ze strany poskytovatele dotace odsouhlasena.



Investice do vaší budoucnosti
Spolufinancováno Evropskou unií
z Evropského fondu pro regionální rozvoj

Dne 31. 8. 2012 bylo na ÚRR doručeno **Oznámení o změně č. 8** na základě aktualizace finančního plánu IPRM v důsledku změny finančních plánů dílčích akcí (projektů). Předmětem změny byl finanční plán IPRM. Změna byla ze strany poskytovatele dotace odsouhlasena.

Na základě Oznámení o změně č. 7 a 8 byl vyhotoven **Dodatek č. 2 Smlouvy o alokaci prostředků IPRM**, kterým byl aktualizován indikativní seznam projektů a finanční plán IPRM. Dodatek č. 2 byl schválen zastupitelstvem města Liberec usnesením č. 173/2012 ze dne 28. 6. 2012 a podepsán dne 17. 9. 2012.

Dne 9. 11. 2012 bylo na ÚRR doručeno **Oznámení o změně č. 9**, které aktualizovalo indikativní seznam dílčích projektů v rámci IPRM, kdy došlo na základě usnesení zastupitelstva města Liberec č. 166/2012, 167/2012 a 168/2012 ze dne 28. 6. 2012 k následujícím změnám indikativního seznamu:

- Přesun projektu „Přestavba monofunkčních sportovišť v areálu Městského stadionu v Liberci“ z indikativního seznamu do rezervního seznamu
- Přesun projektu ZŠ Sokolovská – rekonstrukce“ a „Pavilón leknínů Botanické zahrady v Liberci“ z rezervního seznamu do indikativního seznamu
- Vyřazení projektu „Revitalizace školy v Klicperově ulici v Liberci na centrum volnočasových aktivit“ z indikativního seznamu na základě písemného oznámení žadatele o odstoupení od realizace projektu
- Navýšení rozpočtu – celkových způsobilých výdajů - projektu „Regenerace a revitalizace kostela Sv. Bonifáce v Liberci a rozšíření možností jeho využití“ z 5 280 200,00,- Kč na 9 978 303,63,- Kč (schváleno Řídícím výborem formou hlasování per rollam 27. 6. 2012)
- Zařazení projektového záměru „Sokolovna Vesec – rekonstrukce“ do indikativního seznamu projektů

Na základě usnesení č. 233/2012 zastupitelstva města Liberec ze dne 25. 10. 2012 došlo k těmto změnám v indikativním seznamu projektů:

- Navýšení rozpočtu projektového záměru „Jezdecký klub Liberec – rekonstrukce jezdeckého klubu“ – zvýšení celkových způsobilých výdajů na 33 417 910,80,- Kč
- Změna žadatele projektu „Sokolovna Vesec – rekonstrukce“ na TJ Slovan Vesec

Indikativní seznam projektů na základě Oznámení o změně č. 10:

1. Centrum podpory Geotermálního využití energie
2. Obnova sportovišť Harcov
3. Multifunkční volnočasové centrum Liberec – Růžodol
4. Centrum historie tramvajové dopravy
5. Modernizace Divadla F. X. Šaldy



Investice do vaší budoucnosti
Spolufinancováno Evropskou unií
z Evropského fondu pro regionální rozvoj

6. Revitalizace vícefunkčních hřišť při ZŠ Švermova a ZŠ Aloisina Výšina
7. Centrum pro přírodu
8. Rekreační a sportovní areál Vesec
9. Rekonstrukce sokolovny ve Vratislavicích nad Nisou
10. Rekonstrukce a modernizace dětského dopravního hřiště v Liberci
11. Jezdecký klub Liberec – rekonstrukce jezdeckého klubu
12. Multifunkční hřiště – Lesní
13. Sportovní centrum pro mládež v areálu ZŠ Vrchlického a Sokolovská
14. Vodní dům Harcov
15. Komunitní centrum Ruprechtice
16. Dostavba a rekonstrukce sportovního areálu ve Starých Pavlovicích
17. Modernizace expozic Severočeského muzea v Liberci
18. Rekonstrukce hřiště a tělocvičny u Střední školy gastronomie a služeb Liberec
19. Revitalizace přírodního areálu Jedličkova ústavu a jeho zpřístupnění veřejnosti pro volnočasové aktivity
20. Rekonstrukce skate-parku u školy Barvířská
21. Oddychová zóna na Perštýně
22. PLUS MINUS PADESÁT – volnočasová přírodní zóna Koloseum
23. Výstavba multifunkčního hřiště Technické univerzity v Liberci
24. Revitalizace hřiště v Kateřinkách
25. Revitalizace území Bendlova - Fibichova
26. Modernizace DDM Větrník – bezbariérový vstup
27. Přístavba tělocvičny SŠ strojní, stavební a dopravní Liberec
28. Obnova sportoviště Krásná Studánka
29. Regenerace a revitalizace kostela Sv. Bonifáce v Liberci a rozšíření možností jeho využití
30. Cyklistické napojení dopravního hřiště Liberec
31. Volnočasové plochy Liberec I
32. Rekonstrukce multifunkčního sportovního objektu TJ Lokomotiva Liberec
33. Administrativní zajištění tematického IPRM
34. ZŠ Sokolovská – rekonstrukce
35. Pavilon leknínů Botanické zahrady v Liberci
36. Sokolovna Vesec – rekonstrukce

Změna byla ze strany poskytovatele dotace odsouhlasena. Na základě tohoto oznámení o změně byl vyhotoven **Dodatek č. 3 Smlouvy o alokaci prostředků IPRM**, který byl



Investice do vaší budoucnosti
Spolufinancováno Evropskou unií
z Evropského fondu pro regionální rozvoj

schválen zastupitelstvem města Liberec usnesením č. 293/2012 ze dne 13. 12. 2012 a podepsán dne 4. 2. 2013.

V časovém období 31. 1. – 8. 3. 2013 byla realizována třetí výzva na sběr projektových záměrů.

Dne 26. 2. 2013 bylo na ÚRR doručeno **Oznámení o změně č. 10** na základě aktualizace finančního plánu IPRM v důsledku změny finančních plánů dílčích akcí (projektů). Předmětem změny byl finanční plán IPRM. Změna byla ze strany poskytovatele dotace odsouhlasena. Na základě tohoto oznámení o změně byl vyhotoven **Dodatek č. 4 Smlouvy o alokaci prostředků IPRM**, který byl schválen zastupitelstvem města Liberec usnesením č. 92/2013 ze dne 30. 5. 2013 a podepsán dne 28. 6. 2013.

Dne 16. 7. 2013 bylo na ÚRR doručeno **Oznámení o změně č. 11**, které aktualizovalo indikativní seznam dílčích projektů v rámci IPRM včetně finančního plánu IPRM dle opatření a dle let. Na základě usnesení č. 122/2013 zastupitelstva města Liberec ze dne 23. 6. 2013 došlo k aktualizaci indikativního seznamu projektů v návaznosti na vyhodnocení III. výzvy k předkládání projektových záměrů a zařazení osmi projektů do indikativního seznamu. Došlo také k vyřazení čtyř projektových záměrů z indikativního seznamu a přeřazení jednoho projektového záměru z tematického IPRM do IPRM Liberec – zóna „Lidové sady“.

- Vyřazení projektového záměru „Centrum pro přírodu“ na základě vlastní žádosti žadatele
- Vyřazení projektových záměrů „Rekonstrukce multifunkčního sportovního areálu TJ Lokomotiva Liberec“, „Rekreační a sportovní areál Vesec“ a „Rekonstrukce skateparku u školy Barvířská“ předkladatelem (statutární město Liberec“
- Přesun projektového záměru „Pavilon leknínů Botanické zahrady v Liberci“ z tematického IPRM do IPRM Liberec – zóna „Lidové sady“
- Zařazení dalších projektových záměrů v návaznosti na vyhodnocení III. k předkládání projektových záměrů:
 - Rekonstrukce a modernizace Jezdeckého klubu Liberec – II. etapa
 - Rekonstrukce a revitalizace kina Varšava na univerzální sál s atraktivní dramaturgií
 - Obnova kostela Sv. Antonína Velikého v Liberci
 - Rekonstrukce a rozšíření využití fotbalového hřiště ve Vratislavicích nad Nisou
 - Výstavba sportovní haly v areálu SK Rapid Pavlovice v Liberci
 - Centrum podpory historického motorismu
 - Centrum Vlasty Buriana
 - Kulturně pohybové centrum Koloseum

Indikativní seznam projektů na základě Oznámení o změně č. 11:

1. Centrum podpory Geotermálního využití energie
2. Obnova sportovišť Harcov
3. Multifunkční volnočasové centrum Liberec – Růžodol
4. Revitalizace vícefunkčních hřišť při ZŠ Švermova a ZŠ Aloisina Výšina
5. Rekonstrukce sokolovny ve Vratislavicích nad Nisou
6. Jezdecký klub Liberec – rekonstrukce jezdeckého klubu
7. Multifunkční hřiště – Lesní
8. Sportovní centrum pro mládež v areálu ZŠ Vrchlického a Sokolovská
9. Vodní dům Harcov
10. Komunitní centrum Ruprechtice
11. Dostavba a rekonstrukce sportovního areálu ve Starých Pavlovicích
12. Modernizace expozic Severočeského muzea v Liberci
13. Rekonstrukce hřiště a tělocvičny u Střední školy gastronomie a služeb Liberec
14. Revitalizace přírodního areálu Jedličkova ústavu a jeho zpřístupnění veřejnosti pro volnočasové aktivity
15. Oddychová zóna na Perštýně
16. PLUS MINUS PADESÁT – volnočasová přírodní zóna Koloseum
17. Revitalizace hřiště v Kateřinkách
18. Revitalizace území Bendlova - Fibichova
19. Přístavba tělocvičny SŠ strojní, stavební a dopravní Liberec
20. Obnova sportoviště Krásná Studánka
21. Regenerace a revitalizace kostela Sv. Bonifáce v Liberci a rozšíření možností jeho využití
22. Volnočasové plochy Liberec I
23. Administrativní zajištění tematického IPRM
24. ZŠ Sokolovská – rekonstrukce
25. Sokolovna Vesec – rekonstrukce
26. Lesopark v ulici Seniorů
27. Lůžkový hospic v Libereckém kraji
28. Rekonstrukce a modernizace Jezdeckého klubu Liberec – II. etapa
29. Rekonstrukce a revitalizace kina Varšava na univerzální sál s atraktivní dramaturgií
30. Obnova kostela Sv. Antonína Velikého v Liberci
31. Rekonstrukce a rozšíření využití fotbalového hřiště ve Vratislavicích nad Nisou
32. Výstavba sportovní haly v areálu SK Rapid Pavlovice v Liberci
33. Centrum podpory historického motorismu



Regionální
operační program
NUTS II Severovýchod



Investice do vaší budoucnosti
Spolufinancováno Evropskou unií
z Evropského fondu pro regionální rozvoj

34. Centrum Vlasty Buriana

35. Kulturně pohybové centrum Koloseum

Změna byla ze strany poskytovatele dotace odsouhlasena.

Na základě tohoto oznámení o změně byl vyhotoven **Dodatek č. 5 Smlouvy o alokaci prostředků IPRM**, který byl schválen zastupitelstvem města Liberec usnesením č. 213/2013 ze dne 31. 10. 2013 a podepsán dne 22. 11. 2013.

Dne 13. 9. 2013 bylo na ÚRR doručeno **Oznámení o změně č. 12**, které aktualizovalo rozpočet a finanční plán IPRM na základě reálného vývoje přípravy a fyzické realizace dílčích akcí naplňujících vizi a cíle IPRM, kdy změny finančních plánů dílčích akcí byly promítnuty do finančního plánu celého IPRM. Změna byla ze strany poskytovatele odsouhlasena, Dodatek byl však vytvořen až v návaznosti na OoZ č. 19.

Dne 14. 1. 2014 bylo na ÚRR doručeno **Oznámení o změně č. 13**, které aktualizovalo rozpočet IPRM v návaznosti na změnu rozpočtu projektu „Lůžkový hospic v Libereckém kraji“ (žadatel Liberecký kraj). Zastupitelstvo statutárního města Liberec schválilo na základě doporučení Řídicího výboru IPRM (jednání dne 12. 12. 2013) navýšení rozpočtu předmětného projektu na základě žádosti předložené Libereckým krajem. Původní nárok na alokaci projektu činil 76 500 000,00 Kč. Aktualizovaný nárok na alokaci 122 716 209,98 Kč.

Změna byla ze strany poskytovatele dotace odsouhlasena, Dodatek byl však vytvořen až v návaznosti na Oznámení o změně č. 19.

Dne 14. 1. 2014 bylo na ÚRR doručeno **Oznámení o změně č. 14**, které aktualizovalo rozpočet a finanční plán IPRM na základě reálného vývoje přípravy a fyzické realizace dílčích akcí naplňujících vizi a cíle IPRM, kdy změny finančních plánů dílčích akcí na základě předložených a plánovaných žádostí o platbu byly promítnuty do finančního plánu celého IPRM. Změna byla ze strany poskytovatele dotace odsouhlasena, Dodatek byl však vytvořen až v návaznosti na Oznámení o změně č. 19.

Dne 25. 3. 2014 bylo na ÚRR doručeno **Oznámení o změně č. 15**, které aktualizovalo Oznámení o změně č. 14 z 13. 1. 2014. Předmětem aktualizace byl rozpočet a finanční plán IPRM na základě aktualizované tabulky čerpání alokace IPRM. Změna byla ze strany poskytovatele dotace odsouhlasena, Dodatek byl však vytvořen až v návaznosti na Oznámení o změně č. 19.

Dne 6. 6. 2014 bylo na ÚRR doručeno **Oznámení o změně č. 16**, které aktualizovalo Oznámení o změně č. 15 z 19. 3. 2014. Předmětem aktualizace byl rozpočet a finanční plán IPRM, přičemž se nejednalo o faktické změny, ale pouze o odstranění součtových chyb uvedených v předchozím Oznámení o změně.

Dne 28. 8. 2014 bylo na ÚRR doručeno **Oznámení o změně č. 17**, které se týkalo změny nároku na alokaci IPRM v důsledku vývoje realizace dílčích projektů zařazených

v indikativním seznamu a také v důsledku korekcí žádostí o platbu dílčích projektů, které byly aktuálně v realizaci. Původní nárok na alokaci činil 540 000 000,00,- Kč, aktuální nárok na alokaci činil 481 103 351,66,- Kč. Změna byla ze strany poskytovatele dotace odsouhlasena, Dodatek byl však vytvořen až v návaznosti na Oznámení o změně č. 19.

Dne 18. 2. 2015 bylo na ÚRR doručeno **Oznámení o změně č. 18** na základě změny statutárního zástupce nositele IPRM. Změna byla ze strany poskytovatele dotace odsouhlasena. Charakter změny nevyžadoval vyhotovení dodatku ke smlouvě.

Dne 2. 3. 2015 bylo na ÚRR doručeno **Oznámení o změně č. 19**, které se týkalo změny nároku na alokaci IPRM v důsledku vývoje realizace dílčích projektů zařazených v indikativním seznamu, v důsledku korekcí žádostí o platbu dílčích projektů a také v návaznosti na sdělení ÚRR Severovýchod – ÚORP Liberec, že na projekt „Centrum podpory geotermálního využití energie“ nebude vyplacena žádná dotace. Původní nárok na alokaci vyplývající z Oznámení o změně č. 17 činil 481 103 351,66,- Kč, ponížený nárok na alokaci činil 404 668 340,00,- Kč.

Změna byla ze strany poskytovatele dotace odsouhlasena. Na základě tohoto oznámení o změně byl vyhotoven **Dodatek č. 6 Smlouvy o alokaci prostředků IPRM**, který byl schválen zastupitelstvem města Liberec usnesením č. 22/2015 ze dne 29. 1. 2015 a podepsán dne 12. 3. 2015.

Dne 4. 3. 2015 bylo na ÚRR doručeno **Oznámení o změně č. 20**, které se týkalo změny nároku na alokaci IPRM uvedeného v Oznámení o změně č. 19, kdy v rámci tohoto Oznámení byla doplněna oproti předchozímu Oznámení příloha - sdělení ÚRR Severovýchod – ÚORP Liberec, že na projekt „Centrum podpory geotermálního využití energie“ nebude vyplacena žádná dotace.

Změna byla ze strany poskytovatele dotace odsouhlasena bez vydání dodatku.

Dne 18. 3. 2015 bylo na ÚRR doručeno **Oznámení o změně č. 21**, které se týkalo aktualizace hodnot monitorovacích indikátorů reflektující reálné naplňování monitorovacích indikátorů dílčími projekty zapojenými do implementace IPRM.

Aktualizované hodnoty monitorovacích indikátorů:

Indikátor	Měrná jednotka	Původní plánovaná hodnota dle Smlouvy	Upravená plánovaná hodnota
Plocha regenerovaného a revitalizovaného území celkem	ha	3,65	15,98
Plocha revitalizovaných nevyužívaných nebo zanedbaných areálů (brownfields) celkem	ha	1,39	3,07
Počet nově vytvořených pracovních míst v rámci projektů na udržitelný rozvoj měst	počet	2	8

Plocha nově vybudovaných nebo rekonstruovaných objektů v rámci brownfields	m ²	1 146	3 324,63
Plocha regenerovaných a revitalizovaných objektů zájmové a volnočasové povahy (města)	m ²	8 350	40 194,45
Počet zrekonstruovaných památkových objektů	počet	2	5
Počet zapojených partnerů	počet	13	9
Počet podpořených neziskových organizací v rámci projektů pro rozvoj měst	počet	2	15

Změna byla ze strany poskytovatele dotace odsouhlasena, Dodatek byl vytvořen souhrnně za Oznámení o změně č. 21 a 22.

Dne 19. 3. 2015 bylo na ÚRR doručeno **Oznámení o změně č. 22**, které se týkalo změny nároku na alokaci IPRM v důsledku vývoje realizace dílčích projektů zařazených v indikativním seznamu, v důsledku korekcí žádostí o platbu dílčích projektů v realizaci a také v návaznosti na sdělení ÚRR Severovýchod – ÚORP Liberec, že na projekt „Centrum podpory geotermálního využití energie“ nebude vyplacena žádná dotace. Původní nárok na alokaci vyplývající z Oznámení o změně č. 17 činil 481 103 351,66,- Kč, ponížený nárok na alokaci činil 380 980 527,22,- Kč.

Změna byla ze strany poskytovatele dotace odsouhlasena.

Na základě Oznámení o změně č. 21 a 22 byl vyhotoven **Dodatek č. 7 Smlouvy o alokaci prostředků IPRM**, který byl schválen zastupitelstvem města Liberec usnesením č. 140/2015 ze dne 28. 5. 2015 a podepsán dne 25. 6. 2015.

Dne 12. 5. 2015 bylo na ÚRR doručeno **Oznámení o změně č. 23** - změna manažera IPRM schválená usnesením zastupitelstva města Liberec č. 107/2015 ze dne 30. 4. 2015. Změna byla ze strany poskytovatele dotace odsouhlasena. Charakter změny nevyžadoval vyhotovení dodatku ke smlouvě.

Dne 3. 7. 2015 bylo na ÚRR doručeno **Oznámení příjemce o změně č. 25** – změna indikativního seznamu projektů na základě usnesení zastupitelstva města Liberec č. 174/2015 ze dne 25. 6. 2015, a to doplnění indikativního seznamu o projekt „Science Learning Center – doplnění expozic“, žadatel IQLANDIE o.p.s. Změna byla ze strany poskytovatele dotace odsouhlasena, Dodatek byl vytvořen souhrnně v návaznosti na Oznámení o změně č. 25 a 26.

Dne 2. 11. 2015 bylo na ÚRR doručeno **Oznámení o změně č. 26**, které se týkalo změny nároku na alokaci IPRM v důsledku vývoje realizace dílčích projektů zařazených v indikativním seznamu a v důsledku korekcí žádostí o platbu dílčích projektů. Původní nárok na alokaci vyplývající z Oznámení o změně č. 22 činil 380 980 527,22,-Kč, ponížený nárok

na alokaci činil 360 594 313,30,- Kč.

Změna byla ze strany poskytovatele dotace odsouhlasena. Na základě tohoto oznámení o změně byl vyhotoven **Dodatek č. 8 Smlouvy o alokaci prostředků IPRM**, který byl zastupitelstvem města Liberec schválen usnesením č. 14/2016 ze dne 28. 1. 2016 a podepsán dne 12. 2. 2016.

Dne 11. 1. 2016 bylo na ÚRR doručeno **Oznámení o změně č. 27**, které se týkalo aktualizace hodnot monitorovacích indikátorů a aktualizace indikativního seznamu projektů. Aktualizace hodnot monitorovacích indikátorů zohledňovala reálné naplnění monitorovacích indikátorů dílčími projekty zapojenými do implementace IPRM.

Změna byla ze strany poskytovatele dotace odsouhlasena. Na základě tohoto oznámení o změně byl vyhotoven **Dodatek č. 9 Smlouvy o alokaci prostředků IPRM**, který byl schválen zastupitelstvem města Liberec usnesením č. 54/2016 ze dne 31. 3. 2016 a byl podepsán dne 18. 4. 2016.

Hodnoty monitorovacích indikátorů na základě Oznámení o změně č. 27 a Dodatku č. 9:

Indikátor	Měrná jednotka	Původní plánovaná hodnota dle Smlouvy (Dodatek č. 7)	Aktuální plánovaná hodnota
Plocha regenerovaného a revitalizovaného území celkem	ha	15,98	15,92
Plocha revitalizovaných nevyužívaných nebo zanedbaných areálů (brownfields) celkem	ha	3,07	3,07
Počet nově vytvořených pracovních míst v rámci projektů na udržitelný rozvoj měst	počet	8	8
Plocha nově vybudovaných nebo rekonstruovaných objektů v rámci brownfields	m ²	3 324,63	3 324,63
Plocha regenerovaných a revitalizovaných objektů zájmové a volnočasové povahy (města)	m ²	40 194,45	37 291,87
Počet zrekonstruovaných památkových objektů	počet	5	5
Počet zapojených partnerů	počet	9	9
Počet podpořených neziskových organizací v rámci projektů pro rozvoj měst	počet	15	14
Plocha nově vybudovaných objektů pro zájmové a volnočasové aktivity	m ²	- ¹	391,35

¹ Tento MI byl zařazen až v rámci Dodatku č. 9.

Dne 25. 2. 2016 bylo na ÚRR doručeno **Oznámení o změně č. 28**, které se týkalo změny nároku na alokaci IPRM v důsledku korekcí žádostí o platbu dílčích projektů. Původní nárok na alokaci vyplývající z Oznámení o změně č. 26 a Dodatku č. 8 činil 360 594 313,30,- Kč, ponížený nárok na alokaci činil 356 745 957,- Kč. Změna byla ze strany poskytovatele dotace odsouhlasena a bude součástí Dodatku ke Smlouvě o alokaci prostředků IPRM č. 10, který bude vypracován návazně na Oznámení o změně č. 30 a č. 31.

Dne 6. 4. 2016 bylo na ÚRR doručeno **Oznámení o změně č. 29**, které se týkalo změny složení Řídícího výboru IPRM. Změna byla ze strany poskytovatele dotace odsouhlasena a nevyžadovala vypracování Dodatku ke Smlouvě o alokaci prostředků IPRM.

Dne 2. 5. 2016 bylo na ÚRR doručeno **Oznámení o změně č. 30**, které se týkalo změny nároku na alokaci IPRM v důsledku korekcí žádostí o platbu dílčích projektů. Původní nárok na alokaci vyplývající z Oznámení o změně č. 28 činil 356 745 957,- Kč, ponížený nárok na alokaci činil 347 142 329,56,- Kč.

Dne 5. 5. 2016 bylo na ÚRR doručeno **Oznámení o změně č. 31**, které se týká změny indikativního seznamu projektů a aktualizace cílových hodnot monitorovacích indikátorů (v důsledku vyřazení projektu „Centrum geotermálního využití energie“). Podrobnější informace o tomto projektu jsou popsány v jednotlivých monitorovaných obdobích a části zprávy týkající se problémů při realizaci IPRM.

Hodnoty monitorovacích indikátorů na základě Oznámení o změně č. 31 a připravovaného Dodatku č. 10 na základě schválení VRR č. 5/2016:

Indikátor	Měrná jednotka	Původní plánovaná hodnota dle Smlouvy (Dodatek č. 9)	Aktuální plánovaná hodnota
Plocha regenerovaného a revitalizovaného území celkem	ha	15,92	15,92
Plocha revitalizovaných nevyužívaných nebo zanedbaných areálů (brownfields) celkem	ha	3,07	2,64
Počet nově vytvořených pracovních míst v rámci projektů na udržitelný rozvoj měst	počet	8	5
Plocha nově vybudovaných nebo rekonstruovaných objektů v rámci brownfields	m ²	3 324,63	3 324,63
Plocha regenerovaných a revitalizovaných objektů zájmové a volnočasové povahy (města)	m ²	37 291,87	37 291,87
Počet zrekonstruovaných památkových objektů	počet	5	3
Počet zapojených partnerů	počet	9	9
Počet podpořených neziskových organizací v rámci projektů pro rozvoj měst	počet	14	13
Plocha nově vybudovaných objektů pro zájmové a volnočasové aktivity	m ²	391,35	391,35

V indikativním seznamu dílčích projektů v rámci IPRM bylo finálně zapojeno celkem 24 projektů v rámci ROP NUTS II Severovýchod, Oblast podpory 2.1 Rozvoj regionálních center²:

1. Administrativní zajištění a řízení tematického IPRM
2. Centrum Vlasty Buriana
3. Dostavba a rekonstrukce sportovního areálu ve Starých Pavlovicích
4. FK Krásná Studánka - Obnova sportoviště
5. Jezdecký klub Liberec – rekonstrukce jezdeckého klubu
6. Komunitní centrum Ruprechtice
7. Lůžkový hospic v Libereckém kraji
8. Modernizace expozic Severočeského muzea v Liberci
9. Multifunkční hřiště – Lesní
10. Multifunkční volnočasové centrum Liberec - Růžodol
11. Obnova kostela svatého Antonína Velikého v Liberci
12. Obnova sportovišť Harcov
13. PLUS MINUS PADESÁT - volnočasová přírodní zóna Koloseum
14. Regenerace a revitalizace kostela sv. Bonifáce v Liberci a rozšíření možností jeho využití
15. Rekonstrukce hřiště a tělocvičny u Střední školy gastronomie a služeb Liberec
16. Rekonstrukce sokolovny ve Vratislavicích nad Nisou
17. Revitalizace hřiště v Kateřinkách
18. Revitalizace přírodního areálu Jedličkova ústavu a jeho zpřístupnění veřejnosti pro volnočasové aktivity
19. Revitalizace území Bendlova – Fibichova
20. Revitalizace vícefunkčních hřišť při ZŠ Švermova a ZŠ Aloisina Výšina
21. Sokolovna Vesec – rekonstrukce
22. Sportovní centrum pro mládež v areálu ZŠ Vrchlického a Sokolovská
23. Volnočasové plochy Liberec I
24. ZŠ Sokolovská – rekonstrukce

Kromě výše uvedených projektů v rámci oblasti podpory 2.1 ROP NUTS II SV byly do realizace a naplňování cílů IPRM zapojeny následující projekty spolufinancované mimo oblast podpory 2.1 ROP NUTS II Severovýchod, u kterých byl potvrzen soulad s IPRM:

- SCIENCE LEARNING CENTER LIBEREC, příjemce IQLANDIA, o.p.s., Operační program Výzkum a vývoj pro inovace, oblast podpory 3.2

² Projekty byly seřazeny abecedně.



- Science Learning Centre Liberec - doplnění expozic, příjemce IQLANDIA, o.p.s., Operační program Výzkum a vývoj pro inovace, oblast podpory 3.2

Fyzická realizace všech projektů byla ukončena k datu 31. 12. 2015 a došlo k naplnění všech nastavených monitorovacích indikátorů pro IPRM SV/004 na úrovni 100 % v porovnání s hodnotami schváleného OoZ (VRR č. 5/2016).

Podrobnější informace o naplnění monitorovacích indikátorů je uvedena v kapitole 10 závěrečné zprávy.

Integrovaný plán rozvoje města Liberec Atraktivní a kvalitní život v Liberci byl svým rozsahem zejména z hlediska počtu zapojených projektů a komplexní povahou neporovnatelný s jakoukoliv jinou známou rámcovou rozvojovou aktivitou města vyjma IPRM Liberec – zóna „Lidové sady“, který sice disponoval větší finanční alokací, ale řádově menším počtem zapojených dílčích projektů a zejména různých realizátorů dílčích projektů.

Úspěšná realizace schválených cílů, opatření a aktivit v souladu s pravidly a požadavky Řídícího orgánu kladla na statutární město Liberec, coby nositele tohoto IPRM jako celku i žadatele u části jeho dílčích projektů, velmi vysoké nároky.

Zhodnocení naplnění cílů IPRM

1) Naplnění globálního cíle

Globální cíl IPRM byl definován následovně:

Zajistit v Liberci atraktivní a přitažlivé možnosti a prostředí, které zvýší kvalitu života jeho obyvatel, přiláká další návštěvníky a bude i významným prvkem při rozhodování o volbě Liberce jako bydliště.

Globální cíl IPRM se podařilo naplnit, a to zejména z těchto důvodů:

- Zaměření projektů pokrývalo všechny oblasti definované v rámci dokumentu IPRM vyjma Aktivity 1.1.3 Regenerace a revitalizace lokalit typu brownfield pro podnikání, a to zejména na úrovni projektů podpořených z ROP SV (viz přehled projektů). Aktivita 2.1.4 Investice do specifických oblastí trávení volného času byla naplněna projekty podpořenými z OP VaVPI (viz přehled projektů).
- Cílové skupiny realizovaných projektů korespondovaly s nastavením globálního cíle, primárně se pak projekty zaměřily zejména na cílové skupiny obyvatel města a návštěvníky města.
- Zapojení partnerů - do realizace IPRM na úrovni projektů podpořených z ROP SV se kromě statutárního města Liberec zapojila řada dalších subjektů zejména z řady nestátních neziskových organizací, významným realizátorem několika projektů byl také Liberecký kraj. Princip partnerství byl významně naplňován i v rámci dílčích projektů.
- Jak je uvedeno níže, byly naplněny oba dílčí cíle IPRM a také všechny monitorovací indikátory IPRM, což prokazuje naplnění i globálního cíle IPRM.

2) Naplnění dílčích cílů

Naplnění dílčích cílů bylo zajištěno jak realizací projektů podpořených z ROP SV, tak i prostřednictvím dalších dvou projektů podpořených z OP VaVpl. Vyhodnocení naplnění dílčích cílů bylo provedeno se zohledněním aktivit navázaných na jednotlivé dílčí cíle včetně uvedení konkrétních projektů podpořených z ROP SV i z OP VaVpl přiřazených k jednotlivým cílům, resp. aktivitám.

Dílčí cíl	Způsob naplnění cíle a konkrétní projekty
<p>Dílčí cíl 1 - Zlepšení stavu městského prostředí obnovou a revitalizací lokalit typu brownfield a chráněných památek</p>	<p>Naplňování tohoto cíle se zaměřilo jednak na revitalizaci existujících lokalit typu brownfield v návaznosti na využití takových prostor pro veřejné služby, tak i na obnovu a revitalizaci památek, konkrétně sakrálních památek (kostely).</p> <p>Díky získané podpoře tak byl na území bývalého brownfieldu vybudován lůžkový hospic a proběhla obnova památkově chráněných objektů – sakrálních staveb.</p> <p>Dílčí cíl 1 tak byl naplněn.</p> <p>Konkrétní projekty naplňující dílčí cíl 1:</p> <ul style="list-style-type: none">• Lůžkový hospic v Libereckém kraji• Obnova kostela svatého Antonína Velikého v Liberci• Regenerace a revitalizace kostela sv. Bonifáce v Liberci a rozšíření možností jeho využití
<p>Dílčí cíl 2 - Rozšíření nabídky volnočasových aktivit, zejména v oblasti sportu a kultury, ale i v oblasti dalších možností trávení volného času</p>	<p>Naplňování tohoto cíle bylo zajištěno primárně v oblasti sportovních volnočasových aktivit (v řadě případů v podobě kombinace rekonstrukce sportovišť a budování nových sportovišť). Významným příspěvkem k naplnění tohoto dílčího cíle bylo významné rozšíření kapacit pro sportovní aktivity a současně zvýšení kvality a využitelnosti – většina infrastruktury pro sportovní volnočasové aktivity je využitelná i pro občany města, nejen např. pro základní či střední školy.</p> <p>Významný podíl na naplnění tohoto dílčího cíle měla i revitalizace vybraných částí území města Liberec za účelem rozšíření možností volnočasových aktivit a oddechu obyvatel města i jejich návštěvníků (např. území Bendlova – Fibichova, lokalita Nové Pavlovice, atd.).</p> <p>Část projektů naplňujících tento dílčí cíl se zaměřovala na kulturu i další možnosti trávení volného času (např. Centrum Karla Buriana, Komunitní centrum Ruprechtice nebo Science Learning Centre).</p> <p>Dílčí cíl 2 tak byl naplněn.</p> <p>Konkrétní projekty naplňující dílčí cíl 2 (ROP SV):</p> <ul style="list-style-type: none">• Dostavba a rekonstrukce sportovního areálu ve Starých Pavlovicích• FK Krásná Studánka - Obnova sportoviště

- Jezdecký klub Liberec – rekonstrukce jezdeckého klubu
- Komunitní centrum Ruprechtice
- Modernizace expozic Severočeského muzea v Liberci
- Multifunkční hřiště – Lesní
- Multifunkční volnočasové centrum Liberec – Růžodol
- Obnova sportovišť Harcov
- PLUS MINUS PADESÁT - volnočasová přírodní zóna Koloseum
- Rekonstrukce hřiště a tělocvičny u Střední školy gastronomie a služeb Liberec
- Rekonstrukce sokolovny ve Vratislavicích nad Nisou
- Revitalizace hřiště v Kateřinkách
- Revitalizace přírodního areálu Jedličkova ústavu a jeho zpřístupnění veřejnosti pro volnočasové aktivity
- Revitalizace území Bendlova – Fibichova
- Revitalizace vícefunkčních hřišť při ZŠ Švermova a ZŠ Aloisina Výšina
- Sokolovna Vesec – rekonstrukce
- Sportovní centrum pro mládež v areálu ZŠ Vrchlického a Sokolovská
- Volnočasové plochy Liberec I
- ZŠ Sokolovská – rekonstrukce
- Centrum Vlasty Buriana

Konkrétní projekty naplňující dílčí cíl 2 (OP VaVpl):

- SCIENCE LEARNING CENTER LIBEREC
- SLCL - doplnění expozic

Následně jsou uvedeny podrobné informace ke všem projektům zrealizovaným v rámci IPRM SV/004 včetně finančního čerpání dotace.

Ad 1. Administrativní zajištění a řízení tematického IPRM, reg. č. CZ.1.13/2.1.00/27.01176

Fyzická realizace projektu byla ukončena.

Předkladatelem projektu bylo statutární město Liberec.

Monitorovací indikátor projektu byl naplněn.

Smlouva o poskytnutí dotace mezi statutárním městem Liberec a Regionální radou regionu soudržnosti Severovýchod byla podepsána dne 4. 2. 2013. Poskytnutá dotace činila dle smlouvy 85 % z celkových způsobilých výdajů, nejvýše však 4 184 016,26 Kč.

Celkové způsobilé výdaje projektu dle plánu k 31. 12. 2015 činí 2 713 545,18 Kč, z toho dotace EU 2 298 205,47 Kč.

Čerpání finančních prostředků probíhalo v roce 2016.

2016: podána žádost o platbu (dále „ŽOP“) ve výši Celkové způsobilé výdaje (dále „CZV“) celkem 2 713 545,18 Kč, proplacena dotace 2 298 205,47 Kč

Proplacené ŽOP za projekt celkem k podání této Závěrečné zprávy: 2 298 205,47 Kč.

V rámci projektu byly průběžně aktualizovány webové stránky projektu zahrnující i informace o dílčích projektech zahrnutých v rámci IPRM. V souladu s pravidly pro publicitu ROP SV byly využívány postupy a formáty popsané v logo manuálu projektu. Propagace byla zajišťována prostřednictvím webových stránek projektu a webových stránek města, webových stránek Liberec mě baví.cz, prostřednictvím informačních panelů, letáků A5, plakátů, inzercí (Liberecký zpravodaj), letáků v MHD, tiskových zpráv, konferencí a prezentací.

Stěžejní aktivity v rámci projektu:

29. 01. 2010 – Seminář k I. výzvě k předkládání projektových záměrů

25. 03. 2010 – Veřejné projednání IPRM

01. 06. 2011 – Veřejné projednání záměrů statutárního města Liberec

23. 01. 2012 – Veřejná debata nad projekty

24. 04. 2012 – Seminář pro žadatele a příjemce v rámci IPRM

04. 12. 2013 – Konference pro veřejnost v budově bývalých městských lázní

08. 12. 2015 – Závěrečná konference IPRM ve vestibulu Velkého výstavního sálu Severočeského muzea v Liberci

Ad 2. Centrum Vlasty Buriana, reg. č. CZ.1.13/2.1.00/27.01138

Fyzická realizace projektu byla ukončena, projekt se nachází ve fázi udržitelnosti.

Předkladatelem projektu byla Společnost Vlasty Buriana, o.p.s.

MI projektu jsou naplněny.

Smlouva o poskytnutí dotace mezi příjemce a Regionální radou regionu soudržnosti Severovýchod byla podepsána dne 3. 2. 2015. Poskytnutá dotace činila dle smlouvy 85 % z celkových způsobilých výdajů, nejvýše však 11 866 650,95 Kč.

Celkové způsobilé výdaje projektu jsou k 31. 12. 2015 ve výši 9 823 179,83 Kč, z toho dotace EU 8 349 702,85 Kč.



Investice do vaší budoucnosti
Spolufinancováno Evropskou unií
z Evropského fondu pro regionální rozvoj

Čerpání finančních prostředků probíhalo v roce 2016.

2015: podána ŽoP ve výši 11 737 776,65 Kč

- CZV celkem 9 823 179,83 Kč, proplacena v roce 2016 dotace 8 349 702,85 Kč.

Proplacené ŽoP za projekt celkem: 8 349 702,85 Kč.

Cílem projektu byla výstavba multifunkční pětipatrové budovy, která vytvoří prostor v bezprostřední blízkosti rodného domu Vlasty Buriana k provozování aktivit blízkých osobě Vlasty Buriana. Klubové bezbariérové centrum nabízí připomínku filmové a divadelní tvorby a vytváří prostor k volnočasovým aktivitám spojeným s osobností „krále komiků“ a setkávání jeho příznivců.

Ad 3. Dostavba a rekonstrukce sportovního areálu ve Starých Pavlovicích, reg. č. CZ.1.13/2.1.00/27.01251

Fyzická realizace projektu byla ukončena, projekt se nachází ve fázi udržitelnosti.

Předkladatelem projektu byl SK RAPID Pavlovice.

MI projektu jsou naplněny.

Smlouva o poskytnutí dotace mezi příjemcem a Regionální radou regionu soudržnosti Severovýchod byla podepsána dne 8. 7. 2013. Poskytnutá dotace činila dle smlouvy 85 % z celkových způsobilých výdajů, nejvýše však 20 231 973,18 Kč.

Celkové způsobilé výdaje projektu jsou k 31. 12. 2015 ve výši 20 576 940,04 Kč, z toho dotace EU 17 490 399,03 Kč.

Čerpání finančních prostředků probíhalo v roce 2013 a 2014.

2013: podána ŽoP ve výši 5 232 184,34 Kč

- CZV celkem 5 605 013,90 Kč, v roce proplacena dotace 4 764 261,81 Kč

2014: podány ŽoP ve výši 14 081 870,89

- CZV celkem 14 971 926,14 Kč, proplacena dotace 12 726 137,21 Kč

Proplacené ŽoP za projekt celkem: 17 490 399,03 Kč.

Cílem projektu byla dostavba a komplexní rekonstrukce sportovního areálu SK RAPID Pavlovice, který se nachází v Liberci-Starých Pavlovicích. Byl uzpůsoben současným technickým a bezpečnostním standardům a navržen na základě poznatků shromážděných při předchozím provozu s ohledem na cílové skupiny uživatelů. Vznikla dvě fotbalová hřiště, dva tenisové kurty, hřiště pro plážový volejbal a atletický sektor s běžeckou rovinkou, rozběhovou drahou pro skok daleký a sektorem pro vrh koulí. Vybudovány byly spojovací zpevněné komunikace, parkoviště s 13 místy a doplňkový prostor pro diváky. Rekonstrukcí prošlo technické zázemí, zřízeno bylo osvětlení umělého trávníku a automatická závlaha.



Investice do vaší budoucnosti
Spolufinancováno Evropskou unií
z Evropského fondu pro regionální rozvoj

Ad 4. FK Krásná Studánka - Obnova sportoviště, reg. č. CZ.1.13/2.1.00/27.01226

Fyzická realizace projektu byla ukončena, projekt se nachází ve fázi udržitelnosti.

Předkladatelem projektu byl Fotbalový klub KRÁSNÁ STUDÁNKA.

MI projektu je naplněn.

Smlouva o poskytnutí dotace mezi příjemcem a Regionální radou regionu soudržnosti Severovýchod byla podepsána dne 30. 5. 2014. Poskytnutá dotace činila dle smlouvy 85 % z celkových způsobilých výdajů, nejvýše však 13 178 180,53 Kč.

Celkové způsobilé výdaje projektu jsou k 31. 12. 2015 ve výši 15 501 253,00 Kč, z toho dotace EU 13 176 065,04 Kč.

Čerpání finančních prostředků probíhalo v letech 2014 a 2015.

2014: podána ŽoP ve výši 4 982 589,24 Kč

- CZV celkem 5 849 769,70 Kč, proplacena dotace 4 972 304,24 Kč

2015: podána ŽoP ve výši 8 203 760,81 Kč

- CZV celkem 9 651 483,30 Kč, proplacena dotace ve výši 8 203 760,80 Kč

Proplacené ŽoP za projekt celkem: 13 176 065,04 Kč.

Předmětem projektu byla kompletní rekonstrukce plochy fotbalového hřiště s oplocením a nová výstavba tréninkového hřiště (víceúčelové hřiště s umělým povrchem se samostatným osvětlením a oplocením).

Vybudováno bylo také beachvolejbalové hřiště, tenisové hřiště s přidruženými tribunami a oplocením).

Ad 5. Jezdecký klub Liberec – rekonstrukce jezdeckého klubu, reg. č. CZ.1.13/2.1.00/27.01259

Fyzická realizace projektu byla ukončena, projekt se nachází ve fázi udržitelnosti.

Předkladatelem projektu byl Jezdecký klub Liberec, o.s.

MI projektu jsou naplněny.

Smlouva o poskytnutí dotace mezi příjemcem a Regionální radou regionu soudržnosti Severovýchod byla podepsána dne 18. 11. 2013. Poskytnutá dotace činila dle smlouvy 85 % z celkových způsobilých výdajů, nejvýše však 27 411 186,97 Kč.

Celkové způsobilé výdaje projektu jsou k 31. 12. 2015 ve výši 31 079 674,52 Kč, z toho dotace EU 26 417 723,34 Kč.



Investice do vaší budoucnosti
Spolufinancováno Evropskou unií
z Evropského fondu pro regionální rozvoj

Čerpání finančních prostředků probíhalo v roce 2015.

2014 podána ŽoP ve výši 9 025 992,15 Kč

- CZV celkem 9 822 289,06 Kč, v roce 2015 proplacena dotace 8 348 945,70 Kč

2015: podána ŽoP ve výši 18 170 416,03 Kč

- CZV celkem 21 257 385,46 Kč, proplacena dotace 18 068 777,64 Kč

Proplacené ŽoP za projekt celkem: 26 417 723,34 Kč.

Cílem projektu byla rekonstrukce stávajícího areálu jezdeckého klubu v podobě zkvalitnění stávajícího provozu, zlepšení podmínek pro chov koní, snížení provozních nákladů, a to zejména na vytápění.

Modernizace a vnitřní dispoziční změny provedené ve stájích povedou ke zvýšení počtu ustájených koní a tím k zajištění lepšího uspokojení poptávky po jezdeckém sportu ze strany široké veřejnosti i členů Jezdeckého klubu.

Ad 6. Komunitní centrum Ruprechtice, reg. č. CZ.1.13/2.1.00/11.01256

Fyzická realizace projektu byla ukončena, projekt se nachází ve fázi udržitelnosti.

Předkladatelem projektu byla Římskokatolická farnost Liberec - Ruprechtice.

MI projektu jsou naplněny.

Smlouva o poskytnutí dotace mezi příjemcem a Regionální radou regionu soudržnosti Severovýchod byla podepsána dne 20. 8. 2013. Poskytnutá dotace činila dle smlouvy 85 % z celkových způsobilých výdajů, nejvýše však 7 826 369,48 Kč.

Celkové způsobilé výdaje projektu jsou k 31. 12. 2015 ve výši 8 800 138,15 Kč, z toho dotace EU 7 480 117,23 Kč.

Čerpání finančních prostředků probíhalo v roce 2013 a 2015.

2013: podána ŽoP ve výši 444 106,28 Kč

- CZV celkem 522 478,00 Kč, proplacena dotace 444 106,28 Kč

2015: podány ŽoP ve výši 7 302 222,52 Kč

- CZV celkem 8 277 660,15 Kč, proplacena dotace 7 036 010,93 Kč

Proplacené ŽoP za projekt celkem: 7 480 117,23 Kč.

Společenské a kulturní aktivity, které příjemce poskytuje široké veřejnosti, probíhají v budově fary a ve františkánském komunitním domě, jež spolu vytvářejí souvislý areál. Navržené stavební úpravy nemovitostí měly za účel vytvořit z prozatímne upravených prostor ve stávajících, výše zmíněných, objektech lépe provozně uspořádaný celek. Zároveň vnitřní prostory svým prostorovým a hygienickým standardem lépe splňují současné nároky uživatelů. Nedílnou součástí projektu byla také úprava přilehlých pozemků zahrady pro



Investice do vaší budoucnosti
Spolufinancováno Evropskou unií
z Evropského fondu pro regionální rozvoj

volnočasové aktivity.

Ad 7. Lůžkový hospic v Libereckém kraji, reg. č. CZ.1.13/2.1.00/27.01332

Fyzická realizace projektu byla ukončena, projekt se nachází ve fázi udržitelnosti.

Předkladatelem projektu byl Liberecký kraj.

MI projektu jsou naplněny.

Smlouva o poskytnutí dotace mezi příjemcem a Regionální radou regionu soudržnosti Severovýchod byla podepsána dne 7. 11. 2014. Poskytnutá dotace činila dle smlouvy 85 % z celkových způsobilých výdajů, nejvýše však 87 156 775,88 Kč.

Celkové způsobilé výdaje projektu jsou k 31. 12. 2015 ve výši 96 687 072,20 Kč, z toho dotace EU 82 184 011,36 Kč.

Čerpání finančních prostředků probíhalo v roce 2015 a 2016.

2015: podány ŽoP v celkové výši 47 058 141,14 Kč

- CZV celkem 50 701 513,69 Kč, proplacena dotace 43 096 286,63 Kč

2015: podána ŽoP ve výši 41 523 505,03 Kč

- CZV celkem 45 985 558,51 Kč, proplacena dotace 39 087 724,73 Kč

Proplacené ŽoP za projekt celkem: 82 184 011,36 Kč.

V rámci projektu byly provedeny stavební úpravy, změna dispozice a přístavba dvou nových křídel k hlavní budově bývalého sirotčince a stavební úpravy celého stávajícího areálu včetně stavebních úprav stávající administrativní budovy. Areál byl typickým brownfieldem.

Realizací projektu došlo ke vzniku lůžkového hospice s kapacitou 28 lůžek. Dále realizací projektu došlo ke vzniku zázemí pro domácí hospicovou péči, zázemí pro edukační činnost, půjčovny pomůcek a poradny pro klienty. Projekt zahrnoval rovněž sadové a terénní úpravy, oplocení areálu a obnovu technické infrastruktury.

Ad 8. Modernizace expozic Severočeského muzea v Liberci, reg. č. CZ.1.13/2.1.00/27.01261

Fyzická realizace projektu byla ukončena, projekt se nachází ve fázi udržitelnosti.

Předkladatelem projektu byl Liberecký kraj.

MI projektu jsou naplněny.

Smlouva o poskytnutí dotace č. LB/1203/S mezi statutárním městem Liberec a Regionální radou regionu soudržnosti Severovýchod byla podepsána dne 22. 4. 2014. Poskytnutá dotace činila dle smlouvy 85 % z celkových způsobilých výdajů, nejvýše však 8 789 466,38 Kč.



Investice do vaší budoucnosti
Spolufinancováno Evropskou unií
z Evropského fondu pro regionální rozvoj

Celkové způsobilé výdaje projektu jsou k 31. 12. 2015 ve výši 83 682 669,09 Kč, z toho dotace EU 7 968 098,90 Kč.

Čerpání finančních prostředků probíhalo v roce 2015.

2015: podána ŽoP ve výši 7 980 836,88 Kč

- CZV celkem 9 354 578,19 Kč, proplacena dotace 7 968 098,90 Kč

Proplacené ŽoP za projekt celkem: 7 968 098,90 Kč.

V rámci projektu došlo k modernizaci vnitřních prostor budovy muzea a k vybudování nové expozice hudebních automatů. V rámci úprav vnitřních prostor byl konkrétně vybudován výtah, aby budova muzea byla přívětivější z hlediska bezbariérovosti a snazšího pohybu po jednotlivých expozicích, dále došlo k rekonstrukci sociálního zázemí pro návštěvníky muzea. Došlo rovněž k modernizaci kamerového systému

Ad 9. Multifunkční hřiště – Lesní, reg. č. CZ.1.13/2.1.00/27.01202

Fyzická realizace projektu byla ukončena, projekt se nachází ve fázi udržitelnosti.

Předkladatelem projektu byla Základní škola, Liberec, Lesní 575/12, příspěvková organizace.

MI projektu jsou naplněny.

Smlouva o poskytnutí dotace mezi příjemcem a Regionální radou regionu soudržnosti Severovýchod byla podepsána dne 2. 10. 2012. Poskytnutá dotace činila dle smlouvy 85 % z celkových způsobilých výdajů, nejvýše však 5 023 589,93 Kč.

Celkové způsobilé výdaje projektu jsou k 31. 12. 2015 ve výši 5 910 105,86 Kč, z toho dotace EU 5 023 589,93 Kč.

Čerpání finančních prostředků probíhalo v roce 2013.

2013: podána ŽoP ve výši 5 023 589,93 Kč

- CZV celkem 5 910 105,86 Kč, proplacena dotace 5 023 589,93 Kč

Proplacené ŽoP za projekt celkem: 5 023 589,93 Kč.

V rámci projektu došlo k modernizaci a rozšíření využití původního školního hřiště. Multifunkční hřiště je v určitém režimu (dle provozního řádu) zpřístupněno široké veřejnosti. Součástí projektu byla celková revitalizace hřiště, jeho okolí a zlepšení podmínek pro trávení volného času na tomto hřišti. Využívání hřiště je primárně plánováno pro žáky ZŠ Lesní a rodiny s dětmi z přilehlých částí Liberce.

Ad. 10. Multifunkční volnočasové centrum Liberec - Růžodol, reg. č. CZ.1.13/2.1.00/27.01146

Fyzická realizace projektu byla ukončena, projekt se nachází ve fázi udržitelnosti.

Předkladatelem projektu byl Jezdecký klub Liberec, o.s.

MI projektu jsou naplněny.

Smlouva o poskytnutí dotace mezi příjemcem a Regionální radou regionu soudržnosti Severovýchod byla podepsána dne 31. 7. 2014. Poskytnutá dotace činila dle smlouvy 85 % z celkových způsobilých výdajů, nejvýše však 21 995 910,28 Kč.

Celkové způsobilé výdaje projektu jsou k 31. 12. 2015 ve výši 25 689 660,11 Kč, z toho dotace EU 21 836 211,09 Kč.

Čerpání finančních prostředků probíhalo v roce 2013.

2013: podána ŽoP ve výši 21 995 910,28 Kč

- CZV celkem 25 689 660,11 Kč, proplacena dotace 21 836 211,09 Kč

Proplacené ŽoP za projekt celkem: 21 836 211,09 Kč.

Cílem projektu byla rekonstrukce a úprava jezdeckého areálu tak, aby došlo k jeho zpřístupnění a zejména zatraktivnění pro široké spektrum občanů. Areál lze po revitalizaci využívat pro sportovní a volnočasové aktivity, a to v průběhu celého roku.

Jezdecký klub v Liberci díky realizaci tohoto projektu získal kvalitní a moderní zázemí pro svou činnost. Zároveň došlo k rozšíření areálu a nabídky sportovně-rekreačních aktivit klubu, které jsou zaměřeny na širokou veřejnost toužící po aktivním trávení volného času.

Ad. 11. Obnova kostela svatého Antonína Velikého v Liberci, reg. č. CZ.1.13/2.1.00/27.01265

Fyzická realizace projektu byla ukončena, projekt se nachází ve fázi udržitelnosti.

Předkladatelem projektu byla Římskokatolická farnost - arciděkanství Liberec.

MI projektu jsou naplněny.

Smlouva o poskytnutí dotace mezi příjemcem a Regionální radou regionu soudržnosti Severovýchod byla podepsána dne 7. 4. 2014. Poskytnutá dotace činila dle smlouvy 85 % z celkových způsobilých výdajů, nejvýše však 6 384 678,98 Kč.

Celkové způsobilé výdaje projektu jsou k 31. 12. 2015 ve výši 7 227 892,57 Kč, z toho dotace EU 6 045 087,42 Kč.

Čerpání finančních prostředků probíhalo v roce 2014 a 2015.

2014: podána ŽoP ve výši 2 345 143,46 Kč



Investice do vaší budoucnosti
Spolufinancováno Evropskou unií
z Evropského fondu pro regionální rozvoj

- CZV celkem 2 661 000,31 Kč, proplacena dotace 2 261 850,26 Kč

2015: podány ŽoP v celkové výši 3 973 076,07 Kč

- CZV celkem 4 566 892,26 Kč, proplacena dotace 3 881 858,41 Kč

Proplacené ŽoP za projekt celkem: 6 045 087,42 Kč.

Projekt řešil rekonstrukci kostela Sv. Antonína Velikého v centrální části města. Objekt se před započítím rekonstrukce nacházel téměř v havarijním stavu, kdy poslední rekonstrukce objektu proběhla ve druhé polovině 19. století.

Cílem projektu byla rekonstrukce a modernizace kostela včetně výstavby sociálního zázemí. Rekonstrukcí kostela vznikly důstojné prostory k probíhajícím aktivitám, sociální zázemí pro návštěvníky kostela i pracovníky farnosti.

Ad. 12. Obnova sportovišť Harcov, reg. č. CZ.1.13/2.1.00/27.01141

Fyzická realizace projektu byla ukončena, projekt se nachází ve fázi udržitelnosti.

Předkladatelem projektu byl Sportovní klub Technické univerzity v Liberci, z. s.

MI projektu jsou naplněny.

Smlouva o poskytnutí dotace mezi příjemcem a Regionální radou regionu soudržnosti Severovýchod byla podepsána dne 22. 9. 2011. Poskytnutá dotace činila dle smlouvy 85 % z celkových způsobilých výdajů, nejvýše však 13 061 953,41 Kč.

Celkové způsobilé výdaje projektu jsou k 31. 12. 2015 ve výši 15 367 004,02 Kč, z toho dotace EU 13 061 953,40 Kč.

Čerpání finančních prostředků probíhalo v roce 2012.

2012: podány ŽoP v celkové výši 13 134 503,01 Kč

- CZV celkem 15 367 004,02 Kč, proplacena dotace 13 061 953,40 Kč

Proplacené ŽoP za projekt celkem: 13 061 953,40 Kč.

Cílem projektu bylo vylepšení stávajícího stavu sportovních ploch, plochy kurtů, fotbalového hřiště a vybudování kvalitního zázemí pro rozvoj volnočasových aktivit a tělovýchovy. Sportovní plochy budou pravidelně využívány nejen studenty TUL, ale také žáky základních a středních škol, občany města Liberce a sportovními kluby.

Ad. 13. PLUS MINUS PADESÁT - volnočasová přírodní zóna Koloseum, reg. č. CZ.1.13/2.1.00/27.01260

Fyzická realizace projektu byla ukončena, projekt se nachází ve fázi udržitelnosti.

Předkladatelem projektu byl MCU KOLOSEUM, o.p.s.

MI projektu jsou naplněny.

Smlouva o poskytnutí dotace mezi příjemcem a Regionální radou regionu soudržnosti Severovýchod byla podepsána dne 3. 12. 2013. Poskytnutá dotace činila dle smlouvy 85 % z celkových způsobilých výdajů, nejvýše však 13 813 835,89 Kč.

Celkové způsobilé výdaje projektu jsou k 31. 12. 2015 ve výši 10 713 582,88 Kč, z toho dotace EU 9 106 545,44 Kč.

Čerpání finančních prostředků probíhalo v roce 2014 a 2016.

2014: podána ŽoP ve výši 719 950,00 Kč

- CZV celkem 0 Kč, dotace nebyla proplacena

2015 podána ŽoP ve výši 12 784 147,73 Kč

- CZV celkem 10 713 582,88 Kč, v roce 2016 proplacena dotace 9 106 545,44 Kč

Proplacené ŽoP za projekt celkem: 9 106 545,44 Kč.

Předmětem projektu byla obnova nevyužívaného, zanedbaného areálu v bezprostřední blízkosti Kolosea v lokalitě Nové Pavlovice a jeho přizpůsobení současným technickým a estetickým standardům za využití přírodního potenciálu lokality. Cílem projekt je zatraktivnit předmětné plochy parku a lesoparku a zpřístupnit je veřejnosti.

V lokalitě Nové Pavlovice v Liberci tak vznikla z dosud zanedbané a nevyužívané přírodní plochy volnočasová přírodní zóna s venkovním divadlem. V rámci projektu došlo k úpravě a vyčištění území, zpevnění ploch, vybudování letního amfiteátru s krytým jevištěm a částečně krytým hledištěm, instalaci relaxačních a herních prvků, zbudování dětského hřiště, sportovně-relaxačních ploch, outdoor fit centra pro seniory i handicapované všech věkových kategorií. Obnoveno bylo také zázemí areálu, vybudovány přístupové komunikace, instalováno venkovní osvětlení, kontrolní kamerový a zabezpečovací systém. Vysázela se nová zeleň a vybuodovala parkovací místa včetně stání pro imobilní občany.

Ad. 14. Regenerace a revitalizace kostela sv. Bonifáce v Liberci a rozšíření možností jeho využití, reg. č. CZ.1.13/2.1.00/27.01246

Fyzická realizace projektu byla ukončena, projekt se nachází ve fázi udržitelnosti.

Předkladatelem projektu byla Římskokatolická farnost – děkanství Liberec - Rochlice.

MI projektu jsou naplněny.

Smlouva o poskytnutí dotace mezi příjemcem a Regionální radou regionu soudržnosti Severovýchod byla podepsána dne 1. 3. 2013. Poskytnutá dotace činila dle smlouvy 85 %



Investice do vaší budoucnosti
Spolufinancováno Evropskou unií
z Evropského fondu pro regionální rozvoj

z celkových způsobilých výdajů, nejvýše však 6 965 767,36 Kč.

Celkové způsobilé výdaje projektu jsou k 31. 12. 2015 ve výši 8 195 020,43 Kč, z toho dotace EU 6 965 767,35 Kč.

Čerpání finančních prostředků probíhalo v roce 2013 a 2014.

2013: podány ŽoP v celkové výši 2 002 124,64 Kč

- CZV celkem 2 355 440,77 Kč, proplacena dotace 2 002 124,64 Kč

2014: podána ŽoP ve výši 4 963 643,57 Kč

- CZV celkem 5 839 579,66 Kč, proplacena dotace 4 963 642,71 Kč

Proplacené ŽoP za projekt celkem: 6 965 767,35 Kč.

Předmětem projektu byla revitalizace a rekonstrukce objektu kostela tak, aby došlo k jeho zatraktivnění a zpřístupnění širšímu okruhu občanů, kteří jej mohou celoročně využívat pro volnočasové aktivity.

Součástí projektu byla revitalizace a zajištění zpřístupnění věže kostela, kde byla vytvořena vyhlídka na Libereckou kotlinu a upraven a zabezpečen výstup na věž. Další částí projektu byla revitalizace chrámové lodi, kterou došlo k vytvoření prostoru pro volnočasové a kulturní aktivity. Dále byl vytvořen bezbariérový přístup do objektu společně s vyznačením parkovací plochy pro osoby se sníženou schopností pohybu. Celý objekt bude samozřejmě i nadále sloužit i pro účely činnosti farnosti.

Ad. 15. Rekonstrukce hřiště a tělocvičny u Střední školy gastronomie a služeb Liberec, reg. č. CZ.1.13/2.1.00/27.01248

Fyzická realizace projektu byla ukončena, projekt se nachází ve fázi udržitelnosti.

Předkladatelem projektu byl Liberecký kraj.

MI projektu jsou naplněny.

Smlouva o poskytnutí dotace mezi příjemcem a Regionální radou regionu soudržnosti Severovýchod byla podepsána dne 14. 5. 2013. Poskytnutá dotace činila dle smlouvy 85 % z celkových způsobilých výdajů, nejvýše však 16 934 875,66 Kč.

Celkové způsobilé výdaje projektu jsou k 31. 12. 2015 ve výši 19 923 383,13 Kč, z toho dotace EU 16 934 875,66 Kč.

Čerpání finančních prostředků probíhalo v roce 2015.

2014: podána ŽoP ve výši 16 934 876,04 Kč

- CZV celkem 19 923 383,13 Kč, v roce 2015 proplacena dotace 16 934 875,66 Kč



Investice do vaší budoucnosti
Spolufinancováno Evropskou unií
z Evropského fondu pro regionální rozvoj

Proplacené ŽoP za projekt celkem: 16 934 875,66 Kč.

Projekt řešil rekonstrukci stávajícího školního hřiště a tělocvičny v areálu SŠ gastronomie a služeb v Liberci, včetně jeho zpřístupnění veřejnosti.

Školní hřiště a tělocvična v oploceném areálu SŠ gastronomie a služeb v Liberci, části Králův háj, se tak otevřela veřejnosti. Původní objekt tělocvičny neprošel žádnou modernizací od doby výstavby v letech 1964-67. Rovněž hřiště od svého vybudování neprošlo žádnou modernizací ani úpravou a bylo již v havarijním stavu, bez možnosti širšího využití. Díky realizaci projektu bylo možné zrekonstruovat tělocvičnu, postavit její přístavbu a ještě kompletně přestavět školní hřiště.

Ad. 16. Rekonstrukce sokolovny ve Vratislavicích nad Nisou, reg. č. CZ.1.13/2.1.00/27.01243

Fyzická realizace projektu byla ukončena, projekt se nachází ve fázi udržitelnosti.

Předkladatelem projektu bylo statutární město Liberec.

MI projektu jsou naplněny.

Smlouva o poskytnutí dotace mezi statutárním městem Liberec a Regionální radou regionu soudržnosti Severovýchod byla podepsána dne 18. 2. 2013. Poskytnutá dotace činila dle smlouvy 85 % z celkových způsobilých výdajů, nejvýše však 22 510 381,42 Kč.

Celkové způsobilé výdaje projektu jsou k 31. 12. 2015 ve výši 24 820 692,17 Kč, z toho dotace EU 21 097 588,33 Kč.

Čerpání finančních prostředků probíhalo v letech 2013 až 2015.

2013: podány ŽoP ve celkové výši 6 012 420,22 Kč

- CZV celkem 7 067 852,62 Kč, v roce 2013 proplacena dotace ve výši 3 232 575,58 a v roce 2014 proplacena dotace ve výši 2 775 099,14 Kč

2014: podány ŽoP v celkové výši 17 457 667,69 Kč

- CZV celkem 17 752 839,55 Kč, v roce 2014 proplacena dotace 7 534 164,70 Kč a v roce 2015 proplacena dotace ve výši 7 555 748,91 Kč

Proplacené ŽoP za projekt celkem: 21 097 588,33 Kč.

Předmětem projektu byla přístavba a rekonstrukce sokolovny a celkové přizpůsobení areálu současným standardům. Nové prostory splňují nároky kladené na moderní sportoviště.

V rámci projektu došlo k rekonstrukci sálu sokolovny, včetně zateplení a přístavby polosuterénní stavby sociálního zázemí a šaten pro sál a venkovní sporty. Nově byl vybudován vstupní třípodlažní objekt, který propojil sál sokolovny a sociální zázemí. Jeho součástí je zázemí pro návštěvníky a nově instalované technické vybavení budovy. V rámci projektu vzniklo jedno nové pracovní místo.



Investice do vaší budoucnosti
Spolufinancováno Evropskou unií
z Evropského fondu pro regionální rozvoj

Ad. 17. Revitalizace hřiště v Kateřinkách, reg. č. CZ.1.13/2.1.00/27.01205

Fyzická realizace projektu byla ukončena, projekt se nachází ve fázi udržitelnosti.

Předkladatelem projektu byl Pionýr, z. s. - Pionýrská skupina Objevitelé.

MI projektu jsou naplněny.

Smlouva o poskytnutí dotace mezi příjemcem a Regionální radou regionu soudržnosti Severovýchod byla podepsána dne 21. 3. 2013. Poskytnutá dotace činila dle smlouvy 85 % z celkových způsobilých výdajů, nejvýše však 6 174 071,84 Kč.

Celkové způsobilé výdaje projektu jsou k 31. 12. 2015 ve výši 7 263 613,93 Kč, z toho dotace EU 6 174 071,83 Kč.

Čerpání finančních prostředků probíhalo v roce 2013.

2013: podány ŽoP v celkové výši 6 174 071,83 Kč

- CZV celkem 7 263 613,93 Kč, proplacena dotace 6 174 071,83 Kč

Proplacené ŽoP za projekt celkem: 6 174 071,83 Kč.

Cílem projektu byla revitalizace hřiště v ulici U Hřiště v Kateřinkách. Součástí projektu bylo vytvoření travnaté rekreační louky, víceúčelového sportovního hřiště s umělou trávou, objektu pro sportovní náčiní a úkryt pro návštěvníky při nepřízní počasí.

Součástí projektu bylo rovněž vybudování pobytových ploch s kamennou a zatravněovací dlažbou, kde je i malé ohniště. Na severní straně byl svah zpevněn opěrnými zídkami s prkenným krytem, které tak zároveň slouží jako lavičky. Hřiště bylo oploceno. Součástí zájmového území je i dětský herní prvek – prolézačka.

Ad. 18. Revitalizace přírodního areálu Jedličkova ústavu a jeho zpřístupnění veřejnosti pro volnočasové aktivity, reg. č. CZ.1.13/2.1.00/27.01247

Fyzická realizace projektu byla ukončena, projekt se nachází ve fázi udržitelnosti.

Předkladatelem projektu byl Liberecký kraj.

MI projektu jsou naplněny.

Smlouva o poskytnutí dotace mezi příjemcem a Regionální radou regionu soudržnosti Severovýchod byla podepsána dne 14. 5. 2013. Poskytnutá dotace činila dle smlouvy 85 % z celkových způsobilých výdajů, nejvýše však 3 513 777,27 Kč.

Celkové způsobilé výdaje projektu jsou k 31. 12. 2015 ve výši 4 134 027,78 Kč, z toho dotace EU 3 513 777,15 Kč.

Čerpání finančních prostředků probíhalo v roce 2014.

2014: podána ŽoP ve výši 3 513 777,15 Kč

- CZV celkem 4 134 027,78 Kč, proplacena dotace 3 513 777,15 Kč



Investice do vaší budoucnosti
Spolufinancováno Evropskou unií
z Evropského fondu pro regionální rozvoj

Proplacené ŽoP za projekt celkem: 3 513 777,15 Kč.

Projekt řešil revitalizaci přírodního areálu Jedličkova ústavu, p.o. a jeho zpřístupnění veřejnosti pro volnočasové aktivity (revitalizace a pořízení vybavení sportovního hřiště, kamenná tvrz, revitalizace a zastřešení jeviště a hlediště, úprava terénu, inženýrských sítí, stavba nových opěrných zdí, revitalizace chodníků).

Ad. 19. Revitalizace území Bendlova – Fibichova, reg. č. CZ.1.13/2.1.00/27.01263

Fyzická realizace projektu byla ukončena, projekt se nachází ve fázi udržitelnosti.

Předkladatelem projektu byl Sportovní klub Technické univerzity v Liberci, z.s.

MI projektu je naplněn.

Smlouva o poskytnutí dotace mezi příjemcem a Regionální radou regionu soudržnosti Severovýchod byla podepsána dne 9. 4. 2014. Poskytnutá dotace činila dle smlouvy 85 % z celkových způsobilých výdajů, nejvýše však 5 763 535,26 Kč.

Celkové způsobilé výdaje projektu jsou k 31. 12. 2015 ve výši 6 780 629,73 Kč, z toho dotace EU 5 763 535,26 Kč.

Čerpání finančních prostředků probíhalo v roce 2014.

2014: podána ŽoP ve výši 5 925 280,91Kč

- CZV celkem 6 780 629,73 Kč, proplacena dotace 5 763 535,26 Kč

Proplacené ŽoP za projekt celkem: 5 763 535,26 Kč.

Projekt řešil revitalizaci plochy zařazené do kategorie Významný krajinný prvek, lesoparkového charakteru v oblasti Starého města v Liberci. Předmětem projektu byly zejména terénní a sadové úpravy, technická opatření z hlediska bezpečnosti budoucího využití prostoru (instalace zábran a zajištění poklopu kanalizace) a dále osazení herních a sportovních prvků (venkovní fitness) a vytvoření malého amfiteátru.

Lesopark ve Starém městě v Liberci tak po celkové revitalizaci může sloužit obyvatelům Liberce k pohodovému trávení volného času.

Ad. 20. Revitalizace vícefunkčních hřišť při ZŠ Švermova a ZŠ Aloisina Výšina, reg. č. CZ.1.13/2.1.00/27.01174

Fyzická realizace projektu byla ukončena, projekt se nachází ve fázi udržitelnosti.

Předkladatelem projektu bylo statutární město Liberec.

MI projektu jsou naplněny.

Smlouva o poskytnutí dotace mezi statutárním městem Liberec a Regionální radou regionu soudržnosti Severovýchod byla podepsána dne 10. 10. 2012. Poskytnutá dotace činila dle



Investice do vaší budoucnosti
Spolufinancováno Evropskou unií
z Evropského fondu pro regionální rozvoj

smlouvy 85 % z celkových způsobilých výdajů, nejvýše však 16 716 621,60 Kč.

Celkové způsobilé výdaje projektu jsou k 31. 12. 2015 ve výši 17 767 865,82 Kč, z toho dotace EU 15 102 685,94 Kč.

Čerpání finančních prostředků probíhalo v roce 2014 a 2015.

2013: podána ŽoP ve výši 3 537 791,56 Kč

- CZV celkem 3 972 309,31 Kč, v roce 2014 proplacena dotace 3 376 462,91 Kč

2014: podána ŽoP ve výši 12 389 370,49 Kč

- CZV celkem 13 795 556,51 Kč, v roce 2015 proplacena dotace 11 726 223,03 Kč

Proplacené ŽoP za projekt celkem: 15 102 685,94 Kč.

Projekt řešil rekonstrukci a modernizaci dvou hřišť při základních školách, které byly ve velmi špatném (až havarijním) stavu. Modernizovaná sportovní zázemí škol budou kromě potřeb výuky sloužit samozřejmě i širokému spektru zájemců z řad občanů o aktivní trávení volného času.

Oba sportovní areály u libereckých základních škol, které postupně dosluhovaly, se změnilý k nepoznání. Stará betonová plocha s místy prorůstající trávou zmizela a nahradil ji atletický ovál s umělých povrchem spolu s dalšími hřišti pro volejbal, basketbal anebo plážový volejbal. Nechybí ani sektor pro vrh koulí nebo pro skok do dálky. U obou škol také vzniklo dětské hřiště s pískovištěm či průlezkami. To ocení nejen menší děti z družiny, ale také maminky s dětmi z okolí. Sportovní areály jsou přístupné i široké veřejnosti.

Ad. 21. Sokolovna Vesec – rekonstrukce, reg. č. CZ.1.13/2.1.00/27.01253

Fyzická realizace projektu byla ukončena, projekt se nachází ve fázi udržitelnosti.

Předkladatelem projektu byl TJ Slovan Vesec.

MI projektu jsou naplněny.

Smlouva o poskytnutí dotace mezi příjemcem a Regionální radou regionu soudržnosti Severovýchod byla podepsána dne 27. 9. 2013. Poskytnutá dotace činila dle smlouvy 85 % z celkových způsobilých výdajů, nejvýše však 9 035 500,96 Kč.

Celkové způsobilé výdaje projektu jsou k 31. 12. 2015 ve výši 9 975 066,57 Kč, z toho dotace EU 8 478 806,57 Kč.

Čerpání finančních prostředků probíhalo v roce 2013 až 2015.

2013: podána ŽoP ve výši 569 789,00 Kč

- CZV celkem 670 340,00 Kč, proplacena dotace 569 789,00 Kč

2014: podány ŽoP v celkové výši 3 972 678,65 Kč



Investice do vaší budoucnosti
Spolufinancováno Evropskou unií
z Evropského fondu pro regionální rozvoj

- CZV celkem 4 529 769,31 Kč, v roce 2014 proplacena dotace ve výši 905 958,84 Kč a v roce 2015 proplacena dotace ve výši 2 944 345,06 Kč

2015: podána ŽoP ve výši 4 615 334,59 Kč

- CZV celkem 4 774 957,26 Kč, proplacena dotace 4 058 713,67 Kč

Proplacené ŽoP za projekt celkem: 8 478 806,57 Kč.

V rámci realizace projektu došlo k rekonstrukci stávajícího objektu sokolovny a přilehlého hřiště. Sportovní hřiště sloužilo jako rekreační plocha, zahrada a terasa objektu sokolovny, která byla využívána pro tělovýchovné a sportovní aktivity Tělovýchovné jednoty Slovanu Vesec. Stavební úpravy sokolovny a výstavba venkovního hřiště rozšířily stávající aktivity tělovýchovné jednoty a zároveň zkvalitnily současný stav sokolovny na úroveň odpovídající běžným standardům a potřebám.

Ad. 22. Sportovní centrum pro mládež v areálu ZŠ Vrchlického a Sokolovská, reg. č. CZ.1.13/2.1.00/27.01331

Fyzická realizace projektu byla ukončena, projekt se nachází ve fázi udržitelnosti.

Předkladatelem projektu bylo statutární město Liberec.

MI projektu jsou naplněny.

Smlouva o poskytnutí dotace mezi statutárním městem Liberec a Regionální radou regionu soudržnosti Severovýchod byla podepsána dne 11. 4. 2014. Poskytnutá dotace činila dle smlouvy 85 % z celkových způsobilých výdajů, nejvýše však 11 291 367,78 Kč.

Celkové způsobilé výdaje projektu jsou k 31. 12. 2015 ve výši 12 694 267,30 Kč, z toho dotace EU 10 790 127,13 Kč.

Čerpání finančních prostředků probíhalo v roce 2015.

2014: podána ŽoP ve výši 10 834 548,05 Kč

- CZV celkem 12 694 267,30 Kč, v roce 2015 proplacena dotace 10 790 127,13 Kč

Proplacené ŽoP za projekt celkem: 10 790 127,13 Kč.

Předmětem projektu bylo vybudování nového sportovního centra v areálu základní školy Vrchlického a Sokolovská, které bude sloužit k rozvoji pohybových aktivit.

Hlavními uživateli centra jsou děti a mládež se zájmem o gymnastiku, step nebo team-aerobic. Prostory ale bude moci využívat i široká veřejnost.

Ad. 23. Volnočasové plochy Liberec I, reg. č. CZ.1.13/2.1.00/27.01335

Fyzická realizace projektu byla ukončena, projekt se nachází ve fázi udržitelnosti.

Předkladatelem projektu bylo statutární město Liberec.

MI projektu jsou naplněny.

Smlouva o poskytnutí dotace mezi statutárním městem Liberec a Regionální radou regionu soudržnosti Severovýchod byla podepsána dne 10. 4. 2015. Poskytnutá dotace činila dle smlouvy 85 % z celkových způsobilých výdajů, nejvýše však 22 182 788,78 Kč.

Celkové způsobilé výdaje projektu jsou k 31. 12. 2015 ve výši 24 454 424,54 Kč, z toho dotace EU 20 786 260,85 Kč.

Čerpání finančních prostředků probíhalo v roce 2016.

2015: podána ŽoP ve výši 20 786 260,86 Kč

- CZV celkem 24 454 424,54 Kč, v roce 2016 proplacena dotace 20 786 260,85 Kč

Proplacené ŽoP za projekt celkem: 20 786 260,85 Kč.

Díky tomuto projektu byly zrekonstruovány a zmodernizovány volnočasové plochy při základních školách ve třech různých lokalitách města Liberec - Nové Pavlovice, Ostašov a Starý Harcov. Došlo k rozvoji infrastruktury v oblasti pohybově vzdělávacích a volnočasových aktivit. Díky těmto změnám byla zvýšena celkově atraktivita města a zároveň kvalita života obyvatel dotčených oblastí. Vznikly moderní bezpečné sportovní plochy, které budou využívány širokým spektrem občanů. Projekt v první řadě cílí na školní děti a mládež. Zkrátka ale nepřijdou i všichni ostatní, kdo rádi aktivně tráví svůj volný čas.

Ad. 24. ZŠ Sokolovská – rekonstrukce, reg. č. CZ.1.13/2.1.00/27.01330

Fyzická realizace projektu byla ukončena, projekt se nachází ve fázi udržitelnosti.

Předkladatelem projektu bylo statutární město Liberec.

MI projektu jsou naplněny.

Smlouva o poskytnutí dotace mezi statutárním městem Liberec a Regionální radou regionu soudržnosti Severovýchod byla podepsána dne 9. 4. 2014. Poskytnutá dotace činila dle smlouvy 85 % z celkových způsobilých výdajů, nejvýše však 11 618 014,26 Kč.

Celkové způsobilé výdaje projektu jsou k 31. 12. 2015 ve výši 12 939 413,84 Kč, z toho dotace EU 10 998 501,76 Kč.

Čerpání finančních prostředků probíhalo v roce 2014.

2014: podána ŽoP ve výši 11 093 399,39 Kč

- CZV celkem 12 939 413,84 Kč, proplacena dotace 10 998 501,76 Kč



Investice do vaší budoucnosti
Spolufinancováno Evropskou unií
z Evropského fondu pro regionální rozvoj

Proplacené ŽoP za projekt celkem: 10 998 501,76 Kč.

Předmětem projektu byla celková rekonstrukce objektu tělocvičny, kterou má ve správě ZŠ Sokolovská. Rekonstrukce objektu zahrnovala generální opravu střechy, asanaci vnitřních obvodových zdí a obkladů včetně zabezpečení a výměny radiátorů, broušení a úpravu podlahové krytiny, rekonstrukci sociálního zázemí a výměnu vchodových dveří. Nově bylo pořízeno fitness vybavení, sauna a vybavení (nábytek) klubovny. Tělocvična bude sloužit pro účely výuky základní školy, jakož i pro širokou veřejnost pro volnočasové aktivity.

4. ZHODNOCENÍ DOSAVADNÍ REALIZACE IPRM ZA MONITOROVANÉ OBDOBÍ

Monitorovací období 24. 2. 2011 – 31. 12. 2011

Dne 11. 3. 2011 bylo vyhlášeno II. kolo výzvy na sběr projektových záměrů IPRM Liberec – Aktivní a kvalitní život v Liberci. Výzva měla za cíl doplnit seznam indikativních projektů o další projektové záměry.

Seznam dílčích projektů, které budou realizovány v rámci IPRM obsahoval v monitorovaném období 17 projektových záměrů - z toho 16 záměrů směřovalo do Regionálního operačního programu Severovýchod (ROP SV) do opatření 1.1, 2.1, 3.1 a 1 záměr do Operačního programu Věda a výzkum pro inovace, prioritní osa 3 – Komericializace a popularizace vědy a výzkumu.

Z hlediska žadatelů podali své záměry Statutární město Liberec, LABYRINT BOHEMIA, o.p.s., Jezdecký klub Liberec, o.s., Dopravní podnik města Liberce, a.s., Městské lesy Liberec, p.o., Geotermální energie pro občany o.p.s., Sportovní areál Liberec, s.r.o., Volejbalový klub Technické univerzity v Liberci, o.s. a Čmelák – Společnost přátel přírody, o.s.

Všichni žadatelé předložili záměry do Regionálního operačního programu Severovýchod (ROP SV), kromě žadatele LABYRINT BOHEMIA, o.p.s., jenž předložil žádost a zahájil realizaci projekt v rámci Operačního programu Věda a výzkum pro inovace.

Do seznamu dílčích projektů realizovaných v rámci IPRM se předpokládalo zapojení celkem 16 projektů v rámci ROP NUTS II Severovýchod, opatření 1.1, 2.1, 3.1 a 1 projektu v rámci Operačního programu Věda a výzkum pro inovace, prioritní osa 3 – Komericializace a popularizace vědy a výzkumu.

V monitorovaném období byl předložen a schválen indikativní seznam projektů zapojených do IPRM.

- 1) V rámci ROP NUTS II Severovýchod, Oblast podpory 2.1 Rozvoj regionálních center se předpokládalo zapojení celkem 16 projektů.

V monitorovacím období byl podán, schválen a realizován pouze 1 z těchto projektů - Obnova sportovišť Harcov. U projektu „Revitalizace vícefunkčních hřišť při ZŠ Švermova a ZŠ Aloisina výšina bylo uspořádáno VŘ a v měsíci říjnu vybrána společnost na tvorbu projektové žádosti. Vypracovaná projektová žádost čekala na schválení Zastupitelstvem města.



Investice do vaší budoucnosti
Spolufinancováno Evropskou unií
z Evropského fondu pro regionální rozvoj

- 2) V rámci jiných Operačních programů – Operačního programu Věda a výzkum pro inovace, prioritní osa 3 – Komercializace a popularizace vědy a výzkumu byl schválen 1 projekt, který byl ve fázi zahájení realizace.

Za monitorované období nebyly podány žádné žádosti o platbu dílčích projektů a nebyly tedy ani proplaceny žádné žádosti o platbu dílčích projektů.

Monitorovací období 1. 1. 2012 - 31. 12. 2012

V lednu 2012 došlo ke schválení výsledků výzvy zastupitelstvem. Díky výzvě došlo k doplnění seznamu indikativních projektů o další projektové záměry a vznikla tak aktualizovaná podoba indikativního seznamu. V průběhu roku 2012 byl však indikativní seznam několikrát upravován formou změn. Kromě zapojených projektů se řešily také žádosti o navýšení rozpočtu u některých z projektů. Všechny změny, které byly schváleny Řídícím výborem, byly poté schváleny také zastupitelstvem města.

V monitorovaném období došlo několikrát k úpravě indikativního seznamu projektů zapojených do IPRM. Indikativní seznam byl doplněn o nové projekty. V seznamu dílčích projektů realizovaných v rámci IPRM bylo ke konci monitorovacího období zapojeno celkem 37 projektů, všechny směřovaly do Regionálního operačního programu Severovýchod (ROP SV) do opatření 2.1.

Z původního indikativního seznamu byly staženy projekty: Multifunkční dráha Zvolenská, Výstavba multifunkční haly v areálu Městského stadionu v Liberci, Přestavba monofunkčních sportovišť v areálu Městského stadionu v Liberci, Rozšíření využití budovy liberecké radnice, Síť stezek pro rekreaci a sport v zájmovém území Ruprechtice – „U Kapličky“, Volnočasové plochy Liberec – úprava.

V monitorovacím období byl finančně ukončen pouze jeden projekt, a to projekt Obnova sportovišť Harcov.

Monitorovací období 1. 1. 2013 - 31. 12. 2013

Na konci března roku 2013 proběhlo vyhodnocení III. výzvy k předkládání projektových záměrů do IPRM. Návazně na to proběhlo jednání Řídícího výboru, který doporučil projekt Lůžkový hospic v Libereckém kraji k zařazení do IPRM. V květnu 2013 byl zpracován přehled dopadu aktuálního indikativního seznamu projektů IPRM včetně jejich vlivu na naplňování aktivit a plnění monitorovacích indikátorů IPRM a návazně na to dne 27. 6. 2013 proběhlo jednání zastupitelstva města Liberec, které schválilo několik změn v rámci indikativního seznamu projektů + navazující změny rozpočtu IPRM.

Z původního indikativního seznamu bylo oproti roku 2013 staženo 11 projektů:

- Centrum historie tramvajové dopravy,
- Modernizace Divadla F.X.Šaldy,
- Centrum pro přírodu,
- Rekreační a sportovní areál Vesec,
- Rekonstrukce a modernizace dětského dopravního hřiště v Liberci,
- Rekonstrukce skate-parku u školy Barvířská,
- Výstavba multifunkčního hřiště Technické univerzity v Liberci,
- Modernizace DDM Větrník – bezbariérový vstup,
- Cyklistické napojení dopravního hřiště Liberec,

- Rekonstrukce multifunkčního sportovního areálu TJ Lokomotiva Liberec,
- Pavilon leknínů Botanické zahrady Liberec (přesun do IPRM SV/003).

Na druhou stranu bylo do indikativního seznamu zařazeno v návaznosti na vyhodnocení III. výzvy k předkládání projektových záměrů dalších 9 nových projektů:

- Lůžkový hospic v Libereckém kraji
- Rekonstrukce a modernizace Jezdeckého klubu Liberec – II. Etapa
- Rekonstrukce a revitalizace kina Varšava na universální sál s atraktivní dramaturgií
- Obnova kostela sv. Antonína Velikého v Liberci
- Rekonstrukce a rozšíření využití fotbalového hřiště ve Vratislavicích nad Nisou
- Výstavba sportovní haly v areálu SK Rapid Pavlovice v Liberci
- Centrum podpory historického motorismu
- Centrum Vlasty Buriana
- Kulturně pohybové centrum Koloseum

V seznamu dílčích projektů realizovaných v rámci IPRM bylo ke konci monitorovacího období zapojeno celkem 35 projektů, všechny směřující do Regionálního operačního programu Severovýchod (ROP II SV) do opatření 2.1.

Finančně byly v roce 2013 ukončeny tři projekty:

- Multifunkční volnočasové centrum Liberec – Růžodol,
- Multifunkční hřiště – Lesní,
- Revitalizace hřiště v Kateřinkách.

U ostatních projektů probíhala jejich realizace v různých fázích (realizace VŘ, realizace stavby, finanční proplácení atd).

Monitorovací období 1. 1. 2014 - 31. 12. 2014

V průběhu roku 2014 nebyl doplněn indikativní seznam o žádný projekt směřující do ROP SV 2.1 (výzva pro předkládání dílčích projektů IPRM byla ukončena v závěru roku 2013).

V indikativním seznamu dílčích projektů realizovaných v rámci tematického IPRM bylo v roce 2014 zapojeno celkem 28 projektů v rámci ROP NUTS II Severovýchod, Oblast podpory 2.1 Rozvoj regionálních center. V průběhu sledovaného období došlo k odstoupení od realizace několika projektů, popř. k odstoupení od dotační smlouvy, či vypovězení dotační smlouvy.

U projektu Centrum podpory Geotermální energie došlo na jaře 2014 k pozastavení fyzické realizace projektu, kdy následně poskytovatel dotace zahájil kroky k ukončení smlouvy s příjemcem. To mělo následně významný vliv jak na finanční plán IPRM, tak i na monitorovací indikátory IPRM. Blíže viz. kapitola 7 Problémy při realizaci IPRM.

V roce 2014 došlo k finančnímu ukončení těchto projektů:

- 1) Revitalizace přírodního areálu Jedličkova ústavu a jeho zpřístupnění veřejnosti pro volnočasové aktivity
- 2) Revitalizace území Bendlova – Fibichova
- 3) Regenerace a revitalizace kostela Sv. Bonifáce v Liberci a rozšíření možností jeho využití

4) ZŠ Sokolovská – rekonstrukce

5) Dostavba a rekonstrukce sportovního areálu ve Starých Pavlovicích

U ostatních podpořených projektů probíhala realizace v různých fázích (minimálně realizace výběrových řízení na zhotovitele stavby, převážně probíhaly fyzické realizace a v neposlední řadě došlo v roce 2014 k ukončení fyzické realizace u řady projektů.

Monitorovací období 1. 1. 2015 - 31. 12. 2015

Do IPRM bylo ke konci monitorovacího období zapojeno celkem 24 projektů ROP NUTS II Severovýchod, Oblast podpory 2.1 Rozvoj regionálních center a 2 projekty podpořené z OP VaVpl.

K datu 31. 12. 2015 byly fyzicky ukončeny všechny projekty z indikativního seznamu včetně obou projektů z TOP a následně byly podány poslední žádosti o platbu v rámci finančně neukončených projektů. K datu zpracování této zprávy již byly všechny závěrečné žádosti o platbu proplaceny.

Čerpání finančních prostředků a aktualizace monitorovacích indikátorů jsou uvedeny v části A. Věcná část zprávy - 3. Popis realizace IPRM a v rámci kapitoly 10. Plnění monitorovacích indikátorů pak plnění cílů definovaných na úrovni monitorovacích indikátorů

Částky podaných žádostí o platbu jednotlivých dílčích projektů zapojených do implementace IPRM včetně časového určení a proplacené dotace jsou podrobně rozepsány v části A. Věcná část této zprávy o postupu realizace IPRM - 3. Popis realizace IPRM.

SHRNUTÍ

Cíl IPRM stanovený Smlouvou o alokaci prostředků a jejími dodatky i zakotvené v dokumentu IPRM byl naplněn, jak je uvedeno ve vyhodnocení naplnění dílčích cílů v rámci kapitoly 3 Popis realizace IPRM.

5. DALŠÍ INFORMACE O REALIZACI IPRM

-

6. PŘEDPOKLADANÝ HARMONOGRAM DALŠÍCH AKTIVIT IPRM (projektu na realizaci IPRM)

Předpokládané období realizace:	Od: -	do: -
---------------------------------	-------	-------

Popis dalších aktivit IPRM:

Fyzická realizace všech dílčích projektů financovaných z ROP NUTS II SV byla ukončena do konce roku 2015 a všechny zrealizované projekty se nacházejí ve fázi udržitelnosti.

7. PROBLÉMY PŘI REALIZACI IPRM

Popis problémů spojených s realizací IPRM, které měly vliv na plnění jeho cílů:

Aktualizace indikativního seznamu IPRM

V rámci realizace došlo k několika aktualizacím indikativního seznamu dílčích projektů IPRM včetně vyřazení některých projektů v důsledku jejich nerealizace, což mělo významný vliv i na plnění finančního plánu IPRM a zejména naplňování hodnot monitorovacích indikátorů IPRM.

Aktualizace indikativního seznamu IPRM navíc v řadě případů vyžadovala díky spojení se změnou hodnot monitorovacích indikátorů a finančního plánu také přípravu Dodatku Smlouvy, kdy konkrétní změny a z toho vyplývající důsledky jsou podrobně rozepsány v části A. Věcná část zprávy - 3. Popis realizace IPRM.

Přes problémy spojené s aktualizací indikativního seznamu se podařilo realizovat IPRM se zařazením 24 projektů spadajících do oblasti podpory 2.1 a naplnit jednak cíle IPRM na úrovni globálního i dílčích cílů jak je uvedeno v kapitole č. 3 této zprávy a současně naplnit na 100 % monitorovací indikátory ve vztahu k schválenému Oznámení o změně č. 31 (VRR č. 5/2016), a to současně za vynaložení nižší než původně plánované alokace.

Aktualizace hodnot monitorovacích indikátorů IPRM

Nastavení indikátorů v rámci IPRM bylo stanoveno na základě výsledků první výzvy k podání projektových námětů, kdy všechny projektové náměty byly podány ve formě rozšířených projektových fiší včetně odhadu plánovaných monitorovacích indikátorů.

Konkrétní hodnoty monitorovacích indikátorů pro jednotlivé projekty zařazené do IPRM pak byly uvedeny až v rámci žádostí jednotlivých žadatelů v rámci výzvy, kde ovšem došlo ke změnám podaných projektů oproti projektovým námětům (resp. záměrům).

Dalším významným faktorem byla výše zmíněná několikanásobná aktualizace indikativního seznamu dílčích projektů IPRM v návaznosti na zařazení dalších projektových záměrů v rámci II. a III. výzvy

Současně také probíhala aktualizace cílových hodnot monitorovacích indikátorů dle skutečného naplnění dílčími projekty.

Z hlediska posouzení míry problémovosti je významný stupeň naplňování hodnot monitorovacích indikátorů vůči cílovým hodnotám stanoveným ve Smlouvě, u kterých je s výjimkou MI „Počet zapojených partnerů“ stupeň naplnění MI vždy významně vyšší než 100 %, přičemž oproti původní alokaci stanovené v rámci Smlouvy se reálný nárok na alokaci poměrně významně snížil. To prokazuje velmi vhodné zacílení a přínosy projektů zahrnutých v rámci IPRM.

Podrobnější informace k aktualizaci cílových hodnot monitorovacích indikátorů IPRM jsou uvedeny v části A. Věcná část zprávy - 3. Popis realizace IPRM, podrobnější informace k naplňování cílových indikátorů pak v části 10. Plnění monitorovacích indikátorů.

Posun, aktualizace plnění finančního plánu IPRM

Posun plnění finančního plánu z důvodu finančních čerpání dílčích projektů zapojených do implementace IPRM způsobené šetřením průběhu některých veřejných zakázek na zhotovitele stavby projektů Úřadem na ochranu hospodářské soutěže, posunem

harmonogramu dokončení dílčích projektů.

Dalším důvodem posunu plnění finančního plánu IPRM byla velmi významná obměna indikativního seznamu projektů v rámci II. výzvy a zejména pak v rámci III. výzvy, a také v důsledku vyřazení některých projektů s významným vlivem na čerpání alokace.

Stěžejní vliv měl v tomto ohledu projekt Centrum podpory Geotermální energie (reg. č. CZ.1.13/2.1.00/27.01128), kdy v roce 2014 došlo k pozastavení fyzické realizace projektu v důsledku vyšetřování orgánů činných v trestním řízení. Dne 17. 2. 2015 Regionální rada regionu soudržnosti Severovýchod (dále jen „Regionální rada“) zaslala na statutární město Liberec oficiální stanovisko k projektu, kdy na základě fyzické kontroly Regionální rady došlo k ponížení celkových způsobilých výdajů projektu na 0,- Kč (z původních cca 64,5 mil. Kč), a to z důvodu porušení pravidel ROP SV a příjemci bylo ze strany ÚRR navrženo odstoupení od smlouvy, které příjemce neakceptoval, přestože na dotaci není právní nárok. Z důvodu, kdy projekt byl součástí indikativního seznamu a nositel IPRM (statutární město Liberec) byl povinen plnit závazky vyplývající z uzavřené Smlouvy o poskytnutí dotace (plnit cíle a indikátory projektu, předkládat monitorovací zprávy apod.), ale prokazatelně indikátory nenaplňoval, byl dne 30. 3. 2016 svolán Řídící výbor IPRM, který doporučil vyřazení projektu z indikativního seznamu integrovaného plánu, aby nedošlo k porušení povinností vyplývajících ze smlouvy a mohlo dojít k ukončení předmětného IPRM. Zastupitelstvo město schválilo aktualizaci indikativního seznamu (návrh na vyřazení projektu) na svém zasedání konaném dne 28. 4. 2016 usnesením č. 97/2016. Oznámení o změně bylo na Úřad Regionální rady doručeno dne 5. 5. 2016. Změna byla ze strany Regionální rady schválena a projekt vyřazen z indikativního seznamu.

Snižování alokace IPRM bylo dále vyvoláno rozdílem mezi předpokládanou hodnotou veřejných zakázek v rámci dílčích projektů, kdy vysoutěžená cena některých zakázek byla mnohdy významně nižší než jejich předpokládaná hodnota, která byla ve finančním plánu zakomponována. To mělo významný dopad na finanční plány dílčích projektů a návazně pak na celkový finanční plán IPRM.

Další významný vliv měly korekce dílčích žádostí o platby jednotlivých projektů zapojených do implementace a také díky výsledkům zadávacích řízení na realizaci projektů,

Zařazení potenciálně problémových projektů do indikativního seznamu

Některé z projektů, zařazených do indikativního seznamu (vč. projektů schválených ve zvláštním režimu), nakonec nebyly realizovány.

Personální a politické změny na statutárním městě Liberec včetně změny manažera IPRM v roce 2015

Realizovaná opatření na odstranění těchto problémů:

Včasná příprava Oznámení o změně včetně navazující přípravy Dodatků Smlouvy

Průběžné sledování a vyhodnocování dopadů změny indikativního seznamu na plnění finančního plánu a cílových hodnot monitorovacích indikátorů

Vyhlášení III. výzvy ke sběru projektových záměrů

Vytvoření zásobníku projektových záměrů nad rámec aktuální alokace (projekt hraniční a projekty ve zvláštním režimu - nad rámec aktuálně volné alokace).

Zdůvodnění postupu při zadávání VŘ kontrolním orgánům (ÚOHS, ÚRR)

Kontrola a řádné provádění technického dozoru investora, pravidel bezpečnosti a ochrany zdraví při práci a autorského dozoru u dílčích projektů

Projednávání a zjišťování skutečného stavu a nepředvídatelnosti více/méně prací projektů

Namátkové kontroly postupu realizace jednotlivých projektů ze strany statutárního města Liberec

Zvýšená kontrola administrativních výstupů při přípravě a realizaci dílčích projektů zapojených do implementace

8. NEPODSTATNÉ ZMĚNY IPRM

Nepodstatné změny IPRM (souhrn):	Ano/Ne	Ano
Popis nepodstatné změny:		
Změny podrobně rozepsány v části A. Věcná část zprávy - 3. Popis realizace IPRM.		

9. PODSTATNÉ ZMĚNY IPRM

V následující tabulce jsou uvedeny podstatné změny IPRM, které vedly k vydání a podpisu dodatku ke Smlouvě o poskytnutí dotace. Blíže jsou jednotlivé změny podrobně rozepsány v části A. Věcná část zprávy - 3. Popis realizace IPRM.

Podstatné změny IPRM (souhrn):	Ano/Ne	Ano
Popis podstatné změny v monitorovaném období:		
1) Změna finančního plánu IPRM		
Změnový dodatek ke Smlouvě o poskytnutí dotace vypracován a podepsán ze strany nositele IPRM		ANO
Datum podpisu změnového dodatku nositelem IPRM:		18.10. 2011
Změnový dodatek ke Smlouvě o poskytnutí dotace podepsán ze strany RR		ANO
Datum podpisu změnového dodatku ŘO:		27. 10. 2011
Podstatné změny IPRM (souhrn):		
Popis podstatné změny v monitorovaném období:		
2) Aktualizace seznamu dílčích projektů a aktualizace finančního plánu IPRM		
Změnový dodatek ke Smlouvě o poskytnutí dotace vypracován a podepsán ze strany nositele IPRM		ANO
Datum podpisu změnového dodatku nositelem IPRM:		6. 9. 2012
Změnový dodatek ke Smlouvě o poskytnutí dotace podepsán ze strany RR		ANO

Datum podpisu změnového dodatku ŘO:		17. 9. 2012
Podstatné změny IPRM (souhrn):	Ano/Ne	Ano
Popis podstatné změny v monitorovaném období:		
3) Aktualizace seznamu dílčích projektů		
Změnový dodatek ke Smlouvě o poskytnutí dotace vypracován a podepsán ze strany nositele IPRM		ANO
Datum podpisu změnového dodatku nositelem IPRM:		16. 1. 2013
Změnový dodatek ke Smlouvě o poskytnutí dotace podepsán ze strany RR		
Datum podpisu změnového dodatku ŘO:		4. 2. 2013
Podstatné změny IPRM (souhrn):	Ano/Ne	Ano
Popis podstatné změny v monitorovaném období:		
4) Aktualizace finančního plánu IPRM		
Změnový dodatek ke Smlouvě o poskytnutí dotace vypracován a podepsán ze strany nositele IPRM		ANO
Datum podpisu změnového dodatku nositelem IPRM:		19. 6. 2013
Změnový dodatek ke Smlouvě o poskytnutí dotace podepsán ze strany RR		
Datum podpisu změnového dodatku ŘO:		28. 6. 2013
Podstatné změny IPRM (souhrn):	Ano/Ne	Ano
Popis podstatné změny v monitorovaném období:		
5) Aktualizace indikativního seznamu dílčích projektů v rámci IPRM včetně finančního plánu IPRM dle opatření a dle let		
Změnový dodatek ke Smlouvě o poskytnutí dotace vypracován a podepsán ze strany nositele IPRM		ANO
Datum podpisu změnového dodatku nositelem IPRM:		12. 11. 2013
Změnový dodatek ke Smlouvě o poskytnutí dotace podepsán ze strany RR		
Datum podpisu změnového dodatku ŘO:		22. 11. 2013
Podstatné změny IPRM (souhrn):	Ano/Ne	Ano
Popis podstatné změny v monitorovaném období:		
6) Změny nároku na alokaci IPRM v důsledku vývoje realizace dílčích projektů zařazených v indikativním seznamu, v důsledku korekcí žádostí o platbu dílčích projektů a nepřiznání podpory na jeden z projektů v rámci seznamu dílčích projektů		
Změnový dodatek ke Smlouvě o poskytnutí dotace vypracován a podepsán		ANO

ze strany nositele IPRM		
Datum podpisu změnového dodatku nositelem IPRM:	6. 3. 2015	
Změnový dodatek ke Smlouvě o poskytnutí dotace podepsán ze strany RR		
		ANO
Datum podpisu změnového dodatku ŘO:	12. 3. 2015	
Podstatné změny IPRM (souhrn):	Ano/Ne	Ano
Popis podstatné změny v monitorovaném období:		
7) Aktualizace hodnot monitorovacích indikátorů a změna nároku na alokaci IPRM v důsledku vývoje realizace dílčích projektů zařazených v indikativním seznamu, v důsledku korekcí žádostí o platbu dílčích projektů a nepřiznání podpory na jeden z projektů v rámci seznamu dílčích projektů		
Změnový dodatek ke Smlouvě o poskytnutí dotace vypracován a podepsán ze strany nositele IPRM		ANO
Datum podpisu změnového dodatku nositelem IPRM:	18. 6. 2015	
Změnový dodatek ke Smlouvě o poskytnutí dotace podepsán ze strany RR		
		ANO
Datum podpisu změnového dodatku ŘO:	25. 6. 2015	
Podstatné změny IPRM (souhrn):	Ano/Ne	Ano
Popis podstatné změny v monitorovaném období:		
8) Změna nároku na alokaci IPRM v důsledku vývoje realizace dílčích projektů zařazených v indikativním seznamu a v důsledku korekcí žádostí o platbu dílčích projektů v realizaci		
Změnový dodatek ke Smlouvě o poskytnutí dotace vypracován a podepsán ze strany nositele IPRM		ANO
Datum podpisu změnového dodatku nositelem IPRM:	9. 2. 2016	
Změnový dodatek ke Smlouvě o poskytnutí dotace podepsán ze strany RR		
		ANO
Datum podpisu změnového dodatku ŘO:	12. 2. 2016	
Podstatné změny IPRM (souhrn):	Ano/Ne	Ano
Popis podstatné změny v monitorovaném období:		
9) Aktualizace monitorovacích indikátorů		
Změnový dodatek ke Smlouvě o poskytnutí dotace vypracován a podepsán ze strany nositele IPRM		ANO
Datum podpisu změnového dodatku nositelem IPRM:	13. 4. 2016	
Změnový dodatek ke Smlouvě o poskytnutí dotace podepsán ze strany RR		
		ANO

Datum podpisu změnového dodatku ŘO:		18. 4. 2016
Podstatné změny IPRM (souhrn):	Ano/Ne	Ano
Popis podstatné změny v monitorovaném období:		
10) Změna indikativního seznamu projektů v důsledku vyřazení projektu, změna nároku na alokaci a změna hodnot monitorovacích indikátorů		
Změnový dodatek ke Smlouvě o poskytnutí dotace vypracován a podepsán ze strany nositele IPRM		ANO
Datum podpisu změnového dodatku nositelem IPRM:		v procesu přípravy
Změnový dodatek ke Smlouvě o poskytnutí dotace podepsán ze strany RR		ANO
Datum podpisu změnového dodatku ŘO:		v procesu přípravy

10. PLNĚNÍ MONITOROVACÍCH INDIKÁTORŮ

Vývoj cílových hodnot monitorovacích indikátorů v monitorovacím období

Indikátor	Měrná jednotka	Plánovaná hodnota (Smlouva)	Plánovaná hodnota (Dodatek č. 7)	Plánovaná hodnota (Dodatek č. 9)	Plánovaná hodnota (OoZ č. 31 schválené VRR 5/2016)
Plocha regenerovaného a revitalizovaného území celkem	ha	3,65	15,78	15,92	15,92
Plocha revitalizovaných nevyužívaných nebo zanedbaných areálů (brownfields) celkem	ha	1,39	4,82	3,07	2,64
Počet nově vytvořených pracovních míst v rámci projektů na udržitelný rozvoj měst	počet	2	5	8	5
Plocha nově vybudovaných nebo rekonstruovaných objektů v rámci brownfields	m ²	1 146	3 662,13	3 324,63	3 324,63
Plocha regenerovaných a revitalizovaných objektů zájmové a volnočasové povahy (města)	m ²	8 350	38 382,91	37 291,87	37 291,87
Počet zrekonstruovaných památkových objektů	počet	2	3	5	3
Počet zapojených partnerů	počet	13	6	9	9
Počet podpořených neziskových organizací v rámci projektů pro rozvoj měst	počet	2	3	14	13
Plocha nově vybudovaných objektů pro zájmové a volnočasové aktivity	m ²	-	-	391,35	391,35



Investice do vaší budoucnosti
Spolufinancováno Evropskou unií
z Evropského fondu pro regionální rozvoj

Při vyhodnocení celkového plnění monitorovacích indikátorů bylo zohledněno jejich plnění vůči Dodatku č. 9, který zohlednil změny v indikativním seznamu projektů a úpravy cílových hodnot MI v důsledku upřesňování hodnot, na základě skutečných zaměření ploch, objektů některých MI u dílčích projektů zahrnutých v indikativním seznamu, odstoupení/ zařazení dílčích projektů na indikativní seznam apod. Dále bylo v rámci vyhodnocení zohledněno jejich naplňování vůči finální úpravě cílových hodnot v návaznosti na Oznámení o změně č. 31 schválené VRR č. 5/2016. Pro demonstraci úspěšnosti naplňování cílových hodnot MI bylo rovněž zahrnuto i naplňování cílových hodnot MI zakotvených ve Smlouvě.

Naplňování cílových hodnot monitorovacích indikátorů v monitorovacím období

Indikátor	Měrná jednotka	Dosažená hodnota	Stupeň plnění vůči OoZ č. 31	Stupeň plnění vůči Dodatku č. 9	Stupeň plnění vůči Smlouvě
Plocha regenerovaného a revitalizovaného území celkem	ha	15,92	100,0%	100,0%	436,2%
Plocha revitalizovaných nevyužívaných nebo zanedbaných areálů (brownfields) celkem	ha	2,64	100,0%	86,0%	189,9%
Počet nově vytvořených pracovních míst v rámci projektů na udržitelný rozvoj měst	počet	5,00	100,0%	62,5%	250,0%
Plocha nově vybudovaných nebo rekonstruovaných objektů v rámci brownfields	m ²	3 324,63	100,0%	100,0%	290,1%
Plocha regenerovaných a revitalizovaných objektů zájmové a volnočasové povahy (města)	m ²	37 934,95	1000 %	100,0%	447,0%
Počet zrekonstruovaných památkových objektů	počet	3,00	100,0%	60,0%	150,0%
Počet zapojených partnerů	počet	9,00	100,0%	100,0%	69,2%
Počet podpořených neziskových organizací v rámci projektů pro rozvoj měst	počet	13	100,0%	92,9%	650,0%
Plocha nově vybudovaných objektů pro zájmové a volnočasové aktivity	m ²	391,35	100,0%	100,0%	-

V rámci IPRM byly **naplněny všechny stanovené monitorovací indikátory** na stupeň 100 % vůči schválenému OoZ č. 31.

Významný je i stupeň naplňování hodnot monitorovacích indikátorů stanovených ve Smlouvě, u kterých je s výjimkou MI „Počet zapojených partnerů“ stupeň naplnění MI vždy významně vyšší než 100 %, přičemž oproti původní alokaci stanovené v rámci Smlouvy se reálný nárok na alokaci poměrně významně snížil. To prokazuje **velmi vhodné zacílení a přínosy projektů zahrnutých v rámci IPRM**. Důvodem nižšího stupně naplnění MI „Počet zapojených partnerů“ vůči cílové hodnotě ve Smlouvě je násobná aktualizace indikativního seznamu projektů, které tento MI měly naplňovat.

Současně byly v rámci IPRM plněny další MI, které nebyly zahrnuty ve Smlouvě ani v žádném dodatku, a to jak díky realizaci projektů „SCIENCE LEARNING CENTER LIBEREC“ a „SLCL - doplnění expozic“ podpořených z Operačního programu Výzkum a vývoj pro inovace, tak i díky dodatečným efektům projektů zahrnutých v rámci indikativního seznamu projektů v oblasti podpory 2.1 ROP NUTS II Severovýchod.



Investice do vaší budoucnosti
Spolufinancováno Evropskou unií
z Evropského fondu pro regionální rozvoj

Konkrétně se jednalo o následující monitorovací indikátory v rámci OP VaVpl:

Indikátor	Měrná jednotka	Cílová hodnota	Dosažená hodnota	Stupeň plnění MI
Počet projektů návštěvnických center a science learning centres pro popularizaci vědy	Počet	1	1	100,0 %
Počet návštěvníků v podpořených návštěvnických centrech a science learning centrech za rok	Počet	300 000	470 000	156,7 %
Software a práva duševního vlastnictví	Počet	3	3	100,0 %
Počet nových či rozšířených expozic	Počet	12	12	100,0 %
Počet uspořádaných informačních a propagačních aktivit	Počet	14	14	100,0 %

Další monitorovací indikátory plněné díky projektům v oblasti podpory 2.1 ROP NUTS II Severovýchod, které nejsou obsaženy ve Smlouvě ani v žádném dodatku:

Indikátor	Měrná jednotka	Cílová hodnota projektů	Dosažená hodnota projektů	Stupeň plnění MI projektů
Počet vytvořených, administrovaných nebo realizovaných IPRM	Počet	1	1	100,0 %
Plocha regenerovaných a revitalizovaných objektů určených pro rozvoj vzdělávání (města)	m ²	751,30	751,30	100,0 %
Plocha nově založené nebo rekonstruované veřejné zeleně	ha	0,1	0,1	100,0 %

Následně je uvedeno vyhodnocení plnění jednotlivých monitorovacích indikátorů včetně vývoje jejich cílových hodnot a zdůvodnění jednotlivých změn cílových hodnot.

Indikátor projektu	Měrná jednotka	Plánovaná hodnota dle OoZ č. 31	Skutečnost za monitorované období	Stupeň plnění monitorovacího indikátoru	Předpoklad na další monitorovací období
Plocha regenerovaného a revitalizovaného území celkem	ha	15,92	15,92	100,0 %	0

Nastavení tohoto indikátoru v rámci IPRM bylo původně stanoveno na základě výsledků prvních dvou výzev k podávání projektových námětů, kdy všechny projektové náměty byly podávány ve formě rozšířené projektové fiše, která zahrnovala i prvotní nastavení hodnoty indikátorů pro jednotlivé projektové záměry. V této fázi ještě žádný z projektů nebyl v dostatečné fázi rozpracovanosti, aby bylo možno určit přesnou hodnotu indikátorů, přesto se ani tady nejednalo ze strany projektových záměrů o zcela přesné hodnoty. Tyto hodnoty byly zahrnuty až v rámci žádostí jednotlivých žadatelů v rámci výzvy, kde ovšem došlo k výše uvedeným změnám projektů oproti projektovým námětům (resp. záměrům).

- Plánovaná hodnota dle Smlouvy: 3,65 ha
- Oznámení o změně v IPRM č. 21: 15,78 ha

Aktualizace hodnoty monitorovacího indikátoru IPRM reflektuje významnou změnu indikativního seznamu projektů oproti Smlouvě, zejména se jedná o zařazení následujících projektů:

- Rekonstrukce hřiště a tělocvičny u Střední školy gastronomie a služeb Liberec (hodnota MI projektu 1,23 ha)
- Dostavba a rekonstrukce sportovního areálu ve Starých Pavlovicích (hodnota MI projektu 2,67 ha)
- Revitalizace území Bendlova – Fibichova (hodnota MI projektu 2,52 ha)
- FK Krásná Studánka - Obnova sportoviště (hodnota MI projektu 0,95 ha)
- Revitalizace přírodního areálu Jedličkova ústavu a jeho zpřístupnění veřejnosti pro volnočasové aktivity (hodnota MI projektu 0,75 ha)
- Volnočasové plochy Liberec I (hodnota MI projektu 1,06 ha)

Na aktualizaci plánované hodnoty MI se také odrazilo reálné naplňování monitorovacích indikátorů dílčími projekty zapojenými do implementace IPRM, zejména pak díky projektům:

- „Centrum Vlasty Buriana“ – doplnění hodnoty indikátorů o hodnotu dle dokumentace pro provedení stavby
- „Rekonstrukce hřiště a tělocvičny u Střední školy gastronomie a služeb Liberec“ – snížení hodnoty MI z 2,24 ha na 1,2335 ha v důsledku chybně stanovené hodnoty při předložení žádosti (započtení celé plochy pozemků, na kterých byl projekt realizován, nikoli pouze relevantní části)
- Oznámení o změně v IPRM č. 27: 15,92 ha

Aktualizace hodnoty monitorovacího indikátoru IPRM reflektuje reálné naplňování monitorovacích indikátorů dílčími projekty zapojenými do implementace IPRM.

Indikátor projektu	Měrná jednotka	Plánovaná hodnota dle OoZ č. 31	Skutečnost za monitorované období	Stupeň plnění monitorovacího indikátoru	Předpoklad na další monitorovací období
Plocha revitalizovaných nevyužívaných nebo zanedbaných areálů (brownfields) celkem	ha	2,64	2,64	100,0 %	0

Nastavení indikátorů v rámci IPRM bylo původně stanoveno na základě výsledků výzev k podávání projektových námětů, kdy všechny projektové náměty byly podávány ve formě rozšířené projektové fiše, která zahrnovala i prvotní nastavení hodnoty indikátorů pro jednotlivé projektové záměry. V této fázi ještě žádný z projektů nebyl v dostatečné fázi rozpracovanosti, aby bylo možno určit přesnou hodnotu indikátorů, přesto se ani tady nejednalo ze strany projektových záměrů o zcela přesné hodnoty. Tyto hodnoty byly zahrnuty až v rámci žádostí jednotlivých žadatelů v rámci výzvy, kde ovšem došlo k výše uvedeným změnám projektů oproti projektovým námětům (resp. záměrům).

- Plánovaná hodnota dle Smlouvy: 1,395 ha
- Oznámení o změně v IPRM č. 21: 4,82 ha

Aktualizace hodnoty monitorovacího indikátoru IPRM reflektuje významnou změnu indikativního seznamu projektů (zařazení projektu Revitalizace vícefunkčních hřišť při ZŠ Švermova a ZŠ Aloisina Výšina s cílovou hodnotou MI na projekt ve výši 2,18 ha) oproti Smlouvě a také reálné naplňování monitorovacích indikátorů dílčími projekty zapojenými do implementace IPRM.

- Oznámení o změně v IPRM č. 27: 3,07 ha

Aktualizace hodnoty monitorovacího indikátoru IPRM reflektuje reálné naplňování monitorovacích indikátorů dílčími projekty zapojenými do implementace IPRM.

- Oznámení o změně v IPRM č. 31: 2,64 ha

Aktualizace hodnoty monitorovacího indikátoru reflektuje vyřazení projektu „Centrum podpory geotermálního využití energie“, který se na naplňování tohoto indikátoru podílel.

Indikátor projektu	Měrná jednotka	Plánovaná hodnota dle OoZ č. 31	Skutečnost za monitorované období	Stupeň plnění monitorovacího indikátoru	Předpoklad na další monitorovací období
Počet nově vytvořených pracovních míst v rámci projektů na udržitelný rozvoj měst	počet	5	5	100,0 %	0

Nastavení indikátorů v rámci IPRM bylo původně stanoveno na základě výsledků výzev k podávání projektových námětů, kdy všechny projektové náměty byly podávány ve formě rozšířené projektové fiše, která zahrnovala i prvotní nastavení hodnoty indikátorů pro jednotlivé projektové záměry. V této fázi ještě žádný z projektů nebyl v dostatečné fázi rozpracovanosti, aby bylo možno určit přesnou hodnotu indikátorů, přesto se ani tady nejednalo ze strany projektových záměrů o zcela přesné hodnoty. Tyto hodnoty byly zahrnuty až v rámci žádostí jednotlivých žadatelů v rámci výzvy, kde ovšem došlo k výše uvedeným změnám projektů oproti projektovým námětům (resp. záměrům).

- Plánovaná hodnota dle Smlouvy: 2
- Oznámení o změně v IPRM č. 21: 5

Aktualizace hodnoty monitorovacího indikátoru IPRM reflektuje významnou změnu indikativního seznamu projektů oproti Smlouvě a také reálné naplňování monitorovacích indikátorů dílčími projekty zapojenými do implementace IPRM.

- Oznámení o změně v IPRM č. 27: 8

Aktualizace hodnoty monitorovacího indikátoru IPRM reflektuje reálné naplňování monitorovacích indikátorů dílčími projekty zapojenými do implementace IPRM.

- Oznámení o změně v IPRM č. 31: 5

Aktualizace hodnoty monitorovacího indikátoru reflektuje vyřazení projektu „Centrum podpory geotermálního využití energie“, který se na naplňování tohoto indikátoru podílel.

Indikátor projektu	Měrná jednotka	Plánovaná hodnota dle OoZ č. 31	Skutečnost za monitorované období	Stupeň plnění monitorovacího indikátoru	Předpoklad na další monitorovací období
Plocha nově vybudovaných nebo rekonstruovaných objektů v rámci brownfields	m ²	3 324,63	3 324,63	100,0 %	0



Nastavení indikátorů v rámci IPRM bylo původně stanoveno na základě výsledků výzev k podávání projektových námětů, kdy všechny projektové náměty byly podávány ve formě rozšířené projektové fiše, která zahrnovala i prvotní nastavení hodnoty indikátorů pro jednotlivé projektové záměry. V této fázi ještě žádný z projektů nebyl v dostatečné fázi rozpracovanosti, aby bylo možno určit přesnou hodnotu indikátorů, přesto se ani tady nejednalo ze strany projektových záměrů o zcela přesné hodnoty. Tyto hodnoty byly zahrnuty až v rámci žádostí jednotlivých žadatelů v rámci výzvy, kde ovšem došlo k výše uvedeným změnám projektů oproti projektovým námětům (resp. záměrům).

- Plánovaná hodnota dle Smlouvy: 1 146 m²
- Oznámení o změně v IPRM č. 21: 3 662,13 m²

Aktualizace hodnoty monitorovacího indikátoru IPRM reflektuje významnou změnu indikativního seznamu projektů oproti Smlouvě (konkrétně zařazení projektu Lůžkový hospic v Libereckém kraji s cílovou hodnotou MI na projekt ve výši 3 662,13) a také reálné naplňování monitorovacích indikátorů dílčími projekty zapojenými do implementace IPRM.

- Oznámení o změně v IPRM č. 27: 3 324,63 m²

Aktualizace hodnoty monitorovacího indikátoru IPRM reflektuje upřesnění hodnoty MI projektu Lůžkový hospic v Libereckém kraji a reflektuje tak reálné naplňování monitorovacích indikátorů tímto dílčím projektem.

Indikátor projektu	Měrná jednotka	Plánovaná hodnota dle OoZ č. 31	Skutečnost za monitorované období	Stupeň plnění monitorovacího indikátoru	Předpoklad na další monitorovací období
Plocha regenerovaných a revitalizovaných objektů zájmové a volnočasové povahy (města)	m ²	37 291,87	37 291,87	100,0 %	0

Nastavení indikátorů v rámci IPRM bylo původně stanoveno na základě výsledků výzev k podávání projektových námětů, kdy všechny projektové náměty byly podávány ve formě rozšířené projektové fiše, která zahrnovala i prvotní nastavení hodnoty indikátorů pro jednotlivé projektové záměry. V této fázi ještě žádný z projektů nebyl v dostatečné fázi rozpracovanosti, aby bylo možno určit přesnou hodnotu indikátorů, přesto se ani tady nejednalo ze strany projektových záměrů o zcela přesné hodnoty. Tyto hodnoty byly zahrnuty až v rámci žádostí jednotlivých žadatelů v rámci výzvy, kde ovšem došlo k výše uvedeným změnám projektů oproti projektovým námětům (resp. záměrům).

- Plánovaná hodnota dle Smlouvy: 8 350 m²
- Oznámení o změně v IPRM č. 21: 38 382,91 m²

Aktualizace hodnoty monitorovacího indikátoru IPRM reflektuje významnou změnu indikativního seznamu projektů oproti Smlouvě zejména šlo o následující změny – zařazení projektů do indikativního seznamu:

- Revitalizace přírodního areálu Jedličkova ústavu a jeho zpřístupnění veřejnosti pro volnočasové aktivity (cílová hodnota MI projektu 7 939 m²)
- Modernizace expozic Severočeského muzea v Liberci (cílová hodnota MI projektu 2 000 m²)
- Obnova kostela svatého Antonína Velikého v Liberci (cílová hodnota MI projektu 1 405 m²)

Aktualizace hodnoty MI také reflektuje reálné naplňování monitorovacích indikátorů dílčími projekty zapojenými do implementace IPRM.

- Oznámení o změně v IPRM č. 27: 37 291,87 m²

Aktualizace cílové hodnoty MI v důsledku změn cílových hodnot MI dílčích projektů::

- Odstranění tohoto indikátoru u projektu „Centrum Vlasty Buriana“ a jeho nahrazení jiným indikátorem (šlo o nově vybudovaný objekt – ve vazbě na vydání Metodického pokynu č. 49 a úpravou definice regenerovaných a revitalizovaných objektů / nově vybudovaných objektů volnočasové aktivity). Původní hodnota 0, nová hodnota 391,35 m².
- Navýšení hodnoty tohoto indikátoru u projektu „Jezdecký klub Liberec – rekonstrukce jezdeckého klubu“ na základě skutečného zaměření stavby (změna z původní hodnoty 720 m² na 1 073,81 m²).
- Snížení hodnoty tohoto indikátoru u projektu „Sokolovna Vesec – rekonstrukce“, kdy došlo k chybnému vyměření ve fázi podání žádosti - zahrnutí i venkovního hřiště (původní hodnota 909,6 m², nová hodnota 571,6 m²)
- Snížení hodnoty MI z 22 401 m² na 12 335 m² u projektu „Rekonstrukce hřiště a tělocvičny u Střední školy gastronomie a služeb Liberec“ v důsledku chybně stanovené hodnoty při předložení žádosti (započtení celé plochy pozemků, na kterých byl projekt realizován, nikoli pouze relevantní části)

Aktualizace cílové hodnoty monitorovacího indikátoru IPRM také reflektovala reálné naplňování monitorovacích indikátorů dílčími projekty zapojenými do implementace IPRM.

Indikátor projektu	Měrná jednotka	Plánovaná hodnota dle OoZ č. 31	Skutečnost za monitorované období	Stupeň plnění monitorovacího indikátoru	Předpoklad na další monitorovací období
Počet zrekonstruovaných památkových objektů	Počet	3	3	100,0 %	0

Nastavení indikátorů v rámci IPRM bylo původně stanoveno na základě výsledků výzev k podávání projektových námětů, kdy všechny projektové náměty byly podávány ve formě rozšířené projektové fiše, která zahrnovala i prvotní nastavení hodnoty indikátorů pro jednotlivé projektové záměry. V této fázi ještě žádný z projektů nebyl v dostatečné fázi rozpracovanosti, aby bylo možno určit přesnou hodnotu indikátorů, přesto se ani tady nejednalo ze strany projektových záměrů o zcela přesné hodnoty. Tyto hodnoty byly zahrnuty až v rámci žádostí jednotlivých žadatelů v rámci výzvy, kde ovšem došlo k výše uvedeným změnám projektů oproti projektovým námětům (resp. záměrům).

- Plánovaná hodnota dle Smlouvy: 2
- Oznámení o změně v IPRM č. 21: 3

Aktualizace hodnoty monitorovacího indikátoru IPRM reflektuje významnou změnu indikativního seznamu projektů oproti Smlouvě a také reálné naplňování monitorovacích indikátorů dílčími projekty zapojenými do implementace IPRM.

- Oznámení o změně v IPRM č. 27: 5

Aktualizace hodnoty monitorovacího indikátoru IPRM reflektuje reálné naplňování monitorovacích indikátorů dílčími projekty zapojenými do implementace IPRM.

- Oznámení o změně v IPRM č. 31: 3

Aktualizace hodnoty monitorovacího indikátoru reflektuje vyřazení projektu „Centrum podpory geotermálního využití energie“, který se na naplňování tohoto indikátoru podílel.

Indikátor projektu	Měrná jednotka	Plánovaná hodnota dle OoZ č. 31	Skutečnost za monitorované období	Stupeň plnění monitorovacího indikátoru	Předpoklad na další monitorovací období
Počet zapojených partnerů	Počet	9	9	100,0 %	0
<p>Nastavení indikátorů v rámci IPRM bylo původně stanoveno na základě výsledků výzev k podávání projektových námětů, kdy všechny projektové náměty byly podávány ve formě rozšířené projektové fiše, která zahrnovala i prvotní nastavení hodnoty indikátorů pro jednotlivé projektové záměry. V této fázi ještě žádný z projektů nebyl v dostatečné fázi rozpracovanosti, aby bylo možno určit přesnou hodnotu indikátorů, přesto se ani tady nejednalo ze strany projektových záměrů o zcela přesné hodnoty. Tyto hodnoty byly zahrnuty až v rámci žádostí jednotlivých žadatelů v rámci výzvy, kde ovšem došlo k výše uvedeným změnám projektů oproti projektovým námětům (resp. záměrům).</p> <ul style="list-style-type: none"> • Plánovaná hodnota dle Smlouvy: 2 • Oznámení o změně v IPRM č. 21: 3 <p>Aktualizace hodnoty monitorovacího indikátoru IPRM reflektuje významnou změnu indikativního seznamu projektů oproti Smlouvě a také reálné naplňování monitorovacích indikátorů dílčími projekty zapojenými do implementace IPRM.</p> <ul style="list-style-type: none"> • Oznámení o změně v IPRM č. 27: 5 <p>Aktualizace hodnoty monitorovacího indikátoru IPRM reflektuje změnu indikativního seznamu projektů a reálné naplňování monitorovacích indikátorů dílčími projekty zapojenými do implementace IPRM.</p> <ul style="list-style-type: none"> • Oznámení o změně v IPRM č. 31: 9 <p>Aktualizace hodnoty monitorovacího indikátoru IPRM reflektuje změnu indikativního seznamu projektů o projekty se zapojenými partnery a také reálné naplňování monitorovacího indikátoru dílčími projekty zapojenými do implementace IPRM.</p>					

Indikátor projektu	Měrná jednotka	Plánovaná hodnota dle OoZ č. 31	Skutečnost za monitorované období	Stupeň plnění monitorovacího indikátoru	Předpoklad na další monitorovací období
Počet podpořených neziskových organizací v rámci projektů pro rozvoj měst	Počet	13	13	100,0 %	0
<p>Nastavení indikátorů v rámci IPRM bylo původně stanoveno na základě výsledků výzev k podávání projektových námětů, kdy všechny projektové náměty byly podávány ve formě rozšířené projektové fiše, která zahrnovala i prvotní nastavení hodnoty indikátorů pro jednotlivé projektové záměry. V této fázi ještě žádný z projektů nebyl v dostatečné fázi rozpracovanosti, aby bylo možno určit přesnou hodnotu indikátorů, přesto se ani tady nejednalo ze strany projektových záměrů o zcela přesné hodnoty. Tyto hodnoty byly zahrnuty až v rámci žádostí jednotlivých žadatelů v rámci výzvy, kde ovšem došlo k výše uvedeným změnám projektů oproti projektovým námětům (resp. záměrům).</p> <ul style="list-style-type: none"> • Plánovaná hodnota dle Smlouvy: 2 • Oznámení o změně v IPRM č. 21: 3 <p>Aktualizace hodnoty monitorovacího indikátoru IPRM reflektuje významnou změnu indikativního seznamu projektů oproti Smlouvě a také reálné naplňování monitorovacích indikátorů dílčími projekty zapojenými do implementace IPRM.</p>					

- Oznámení o změně v IPRM č. 27: 14

Aktualizace hodnoty monitorovacího indikátoru IPRM reflektuje významnou změnu indikativního seznamu – zařazení velké skupiny projektů, kde byly předkladateli nestátní neziskové organizace.

- Oznámení o změně v IPRM č. 31: 13

Aktualizace hodnoty monitorovacího indikátoru reflektuje vyřazení projektu „Centrum podpory geotermálního využití energie“, který se na naplňování tohoto indikátoru podílel.

Indikátor projektu	Měrná jednotka	Plánovaná hodnota dle OoZ č. 31	Skutečnost za monitorované období	Stupeň plnění monitorovacího indikátoru	Předpoklad na další monitorovací období
Plocha nově vybudovaných objektů pro zájmové a volnočasové aktivity	m ²	391,35	391,35	100,0 %	0

- Oznámení o změně v IPRM č. 27: 391,35 m²

Nastavení hodnoty monitorovacího indikátoru IPRM reflektuje zařazení projektu „Centrum Vlasty Buriana“ do indikativního seznamu projektů.

Následně je uveden příspěvek k naplňování MI ze strany jednotlivých projektů:

Komentář k plnění monitorovacích indikátorů:

Indikátor 65.01.00 Plocha regenerovaného a revitalizovaného území celkem

MI je naplněn ve výši 15,92 ha. (Cílová hodnota monitorovacího indikátoru činí 15,92 ha, stupeň naplnění MI je ve výši 100 %)

Podíl naplnění MI ze strany jednotlivých projektů:

Projekt	Hodnota MI za projekt
Obnova sportovišť Harcov	1,01
Multifunkční volnočasové centrum Liberec - Růžodol	1,03
Revitalizace vícefunkčních hřišť při ZŠ Švermova a ZŠ Aloisina Výšina	2,18
Multifunkční hřiště – Lesní	0,16
Revitalizace hřiště v Kateřinkách	0,17
Rekonstrukce sokolovny ve Vratislavicích nad Nisou	0,17
Regenerace a revitalizace kostela sv. Bonifáce v Liberci a rozšíření možností jeho využití	0,09
Revitalizace přírodního areálu Jedličkova ústavu a jeho zpřístupnění veřejnosti pro volnočasové aktivity	0,75
Rekonstrukce hřiště a tělocvičny u Střední školy gastronomie a služeb Liberec	1,23
Dostavba a rekonstrukce sportovního areálu ve Starých Pavlovicích	2,67
Sokolovna Vesec – rekonstrukce	0,28
Komunitní centrum Ruprechtice	0,14



Investice do vaší budoucnosti
Spolufinancováno Evropskou unií
z Evropského fondu pro regionální rozvoj

Jezdecký klub Liberec - rekonstrukce jezdeckého klubu	0,59
PLUS MINUS PADESÁT - volnočasová přírodní zóna Koloseum	0,71
Modernizace expozic Severočeského muzea v Liberci	0,02
Revitalizace území Bendlova – Fibichova	2,52
FK Krásná Studánka - Obnova sportoviště	0,95
ZŠ Sokolovská – rekonstrukce	0,11
Sportovní centrum pro mládež v areálu ZŠ Vrchlického a Sokolovská	0,07
Volnočasové plochy Liberec I	1,06
Centrum Vlasty Buriana	0,01

Indikátor 65.20.00 Plocha revitalizovaných nevyužívaných nebo zanedbaných areálů (brownfields) celkem

MI je naplněn ve výši 2,64 ha. (Cílová hodnota monitorovacího indikátoru činí 2,64 ha, stupeň naplnění MI činí 100 %)

Podíl naplnění MI ze strany jednotlivých projektů:

Projekt	Hodnota MI za projekt
Revitalizace vícefunkčních hřišť při ZŠ Švermova a ZŠ Aloisina Výšina	2,18
Lůžkový hospic v Libereckém kraji	0,46

Indikátor 52.02.13 Počet nově vytvořených pracovních míst v rámci projektů na udržitelný rozvoj měst

MI je naplněn ve výši 5 osob. (Cílová hodnota monitorovacího indikátoru činí 5 osob, stupeň plnění činí 100 %)

Podíl naplnění MI ze strany jednotlivých projektů:

Projekt	Hodnota MI za projekt
Dostavba a rekonstrukce sportovního areálu ve Starých Pavlovicích	1
Jezdecký klub Liberec - rekonstrukce jezdeckého klubu	1
PLUS MINUS PADESÁT - volnočasová přírodní zóna Koloseum	2
Centrum Vlasty Buriana	1

Indikátor 65.20.03 Plocha nově vybudovaných nebo rekonstruovaných objektů v rámci brownfields

MI je naplněn ve výši 3 324,63 m². (Cílová hodnota monitorovacího indikátoru činí 3 324,63 m²), stupeň naplnění je ve výši 100 %)

Na naplnění tohoto MI se podílel pouze projekt „Lůžkový hospic v Libereckém kraji“

Indikátor 65.11.04 Plocha regenerovaných a revitalizovaných objektů zájmové a volnočasové povahy (města)

MI je naplněn ve výši 37 326,30 m². (Cílová hodnota monitorovacího indikátoru činí 37 291,87 m²), stupeň naplnění MI pak 100, 1 %)

Podíl naplnění MI ze strany jednotlivých projektů:

Projekt	Hodnota MI za projekt
Obnova sportovišť Harcov	92,00
Multifunkční volnočasové centrum Liberec - Růžodol	10 324,00
Multifunkční hřiště – Lesní	8,90
Revitalizace hřiště v Kateřinkách	31,40
Rekonstrukce sokolovny ve Vratislavicích nad Nisou	278,37
Regenerace a revitalizace kostela sv. Bonifáce v Liberci a rozšíření možností jeho využití	504,68
Revitalizace přírodního areálu Jedličkova ústavu a jeho zpřístupnění veřejnosti pro volnočasové akt.	7 539,00
Rekonstrukce hřiště a tělocvičny u Střední školy gastronomie a služeb Liberec	12 335,00
Sokolovna Vesec – rekonstrukce	571,60
Komunitní centrum Ruprechtice	555,00
Jezdecký klub Liberec - rekonstrukce jezdeckého klubu	720,00
Modernizace expozic Severočeského muzea v Liberci	2 000,00
Obnova kostela svatého Antonína Velikého v Liberci	1 405,00
Sportovní centrum pro mládež v areálu ZŠ Vrchlického a Sokolovská	570,00
Centrum Vlasty Buriana	391,35

Indikátor 63.22.00 Počet zrekonstruovaných památkových objektů

MI je naplněn ve výši 3 objekty. (Cílová hodnota monitorovacího indikátoru dle činí 3 objekty, což reprezentuje 100% naplnění cílové hodnoty MI)

Podíl naplnění MI ze strany jednotlivých projektů:

Projekt	Hodnota MI za projekt
Regenerace a revitalizace kostela sv. Bonifáce v Liberci a rozšíření možností jeho využití	1
Komunitní centrum Ruprechtice	1
Obnova kostela svatého Antonína Velikého v Liberci	1

Indikátor 07.42.70 Počet zapojených partnerů

MI je naplněn ve výši 9 partnerů. (Cílová hodnota monitorovacího indikátoru činí 9 partnerů, stupeň plnění tak činí 100 %).

Podíl naplnění MI ze strany jednotlivých projektů:

Projekt	Hodnota MI za projekt
Rekonstrukce sokolovny ve Vratislavicích nad Nisou	1
Dostavba a rekonstrukce sportovního areálu ve Starých Pavlovicích	1
Komunitní centrum Ruprechtice	1
Lůžkový hospic v Libereckém kraji	1
Volnočasové plochy Liberec I	3

Centrum Vlasty Buriana	2
<p>Indikátor 65.12.01 Plocha nově vybudovaných objektů pro zájmové a volnočasové aktivity</p> <p>MI je naplněn ve výši 391,35 m². (Cílová hodnota monitorovacího indikátoru činí 391,35 m², stupeň plnění je tak 100 %).</p> <p>Na naplňování tohoto indikátoru se podílel pouze projekt „Centrum Vlasty Buriana“</p>	
<p>Zdroje dat pro monitorovací indikátory:</p> <p>Monitorovací sestava MSC226 Věcný Monitoring IPRM z 2. 5. 2016</p>	

11. HORIZONTÁLNÍ TÉMATA

<p>Rovné příležitosti:</p> <p>Integrovaný plán rozvoje města Liberec Atraktivní a kvalitní život v Liberci byl koncipován tak, aby realizace do něj zařazených dílčích projektů vedla ve svém souhrnu k respektování a podpoře principu rovnosti příležitostí. Touto rovností se rozumí především všestranná rovnost příležitostí bez ohledu na pohlaví, rasu, etnický původ, náboženské vyznání, zdravotní postižení, věk či sexuální orientaci.</p> <p>Současně se toto téma vztahuje i na zajištění rovnosti dalších znevýhodněných skupin jako jsou kupříkladu migranti, dlouhodobě nezaměstnaní, osoby s nízkou kvalifikací, osoby z obtížně dopravně dostupných oblastí, drogově závislí, propuštění vězni, absolventi škol – tedy souhrnně skupiny se sníženou možností uplatnění a/nebo ohrožené sociálním vyloučením.</p> <p>Významným aspektem v rámci rovných příležitostí bylo i rozšíření využití infrastruktury pro sportovní a volnočasové aktivity pro organizovanou veřejnost (sportovní kluby apod.) i širokou veřejnost.</p> <p>Cílem bylo zajištění a zlepšování kvality života, sociální stability, rozvoj lidského a ekonomického potenciálu všech obyvatel bez rozdílů.</p> <p>V rámci všech projektů zaměřených na rekonstrukci či budování volnočasových aktivit jsou zajištěny možnosti využití této infrastruktury pro širokou veřejnost.</p> <p>Horizontální kritérium rovných příležitostí naplnily zejména následující projekty:</p> <ul style="list-style-type: none"> • Komunitní centrum Ruprechtice – zkvalitnění a rozšíření možností poskytování společenských a kulturních aktivit pro širokou veřejnost. • Lůžkový hospic v Libereckém kraji – vybudování lůžkového hospice s 28 lůžky a současně vytvoření zázemí pro domácí hospicovou péči a zázemí pro edukační činnost v této oblasti. • Modernizace expozic Severočeského muzea v Liberci – součástí projektu bylo vybudování výtahu, který zajistil bezbariérový přístup a snazší pohyb po jednotlivých
--

expozicích.

- **Multifunkční hřiště ZŠ Lesní** – rozšíření využití původního školního hřiště široké veřejnosti v nastaveném režimu.
- **Multifunkční volnočasové centrum Růžodol** – možnosti využití areálu pro širokou veřejnost (in-line bruslení, jízda na koni i dětské hřiště).
- **Obnova sportovišť Harcov** – rozvoj zázemí pro volnočasové a tělovýchovné aktivity pro širokou veřejnost.
- **PLUS MINUS PADESÁT - volnočasová přírodní zóna Koloseum** – zpřístupnění areálu a jeho zatraktivnění pro širokou veřejnost bez ohledu na věkovou kategorii, vybudování parkovacích stání pro imobilní občany.
- **Regenerace a revitalizace kostela sv. Bonifáce v Liberci a rozšíření možností jeho využití** – rozšíření možností využití pro volnočasové a kulturní aktivity, vytvoření bezbariérového přístupu do objektu a vyznačení parkovacích ploch pro osoby se sníženou schopností pohybu.
- **Rekonstrukce hřiště a tělocvičny u Střední školy gastronomie a služeb Liberec** – zpřístupnění tělocvičny i hřiště pro širokou veřejnost díky komplexní rekonstrukci celého areálu.
- **Revitalizace přírodního areálu Jedličkova ústavu a jeho zpřístupnění veřejnosti pro volnočasové aktivity** – jak už vyplývá z názvu, projekt umožnil využití areálu pro širokou škálu volnočasových aktivit veřejnosti.
- **Revitalizace vícefunkčních hřišť při ZŠ Švermova a ZŠ Aloisina Výšina** – možnost využití obou školních hřišť i pro širokou veřejnost a současně možnost využití nově vybudovaného dětského hřiště.
- **Sportovní centrum pro mládež v areálu ZŠ Vrchlického a Sokolovská** – možnost využití sportovního centra určeného na rozvoj pohybových aktivit i pro širokou veřejnost, zejména pak mládež.
- **ZŠ Sokolovská – rekonstrukce** – možnost využití rekonstruovaného objektu školní tělocvičny i pro širokou veřejnost.

Udržitelný rozvoj:

Integrovaný plán rozvoje města Liberec **Atraktivní a kvalitní život v Liberci** je již ze své podstaty nástrojem posilování všestranného rozvoje města, veřejné infrastruktury a občanské vybavenosti, nicméně za současného předpokladu, že jeho implementace nenaruší životní prostředí ve městě a dokonce přispěje k jeho zlepšení.

Jako udržitelný rozvoj je vnímána taková úroveň ekonomického rozvoje, která umožňuje soulad hospodářského a společenského pokroku s plnohodnotným zachováním životního prostředí.

Důraz byl kladen na zachování a obnovu přírodního bohatství, kulturního rázu a ekologické stability krajiny společně se zvýšením environmentálního povědomí občanů. Cílem udržitelného rozvoje byl zejména vyvážený rozvoj fyzického prostředí měst jako podmínky kvalitního života a stabilizace obyvatelstva. K uplatnění tohoto principu byly sledovány především následující aspekty:



Investice do vaší budoucnosti
Spolufinancováno Evropskou unií
z Evropského fondu pro regionální rozvoj

- Životní prostředí a spotřeba energie
- Doprava
- Ekonomický potenciál
- Výchova k udržitelnému rozvoji

Podporu udržitelného rozvoje a environmentálních dopadů lze kvantifikovat i na bázi následujících monitorovacích indikátorů:

1) Plocha revitalizovaných nevyužívaných nebo zanedbaných areálů (brownfields) celkem

MI byl naplněn ve výši 2,64 ha. (Cílová hodnota monitorovacího indikátoru činí 2,64 ha, stupeň naplnění MI činí 100 %)

Podíl naplnění MI ze strany jednotlivých projektů:

Projekt	Hodnota MI za projekt
Revitalizace vícefunkčních hřišť při ZŠ Švermova a ZŠ Aloisina Výšina	2,18
Lůžkový hospic v Libereckém kraji	0,46

2) Plocha nově založené nebo rekonstruované veřejné zeleně

MI byl naplněn ve výši 0,09 ha v rámci projektu Revitalizace hřiště v Kateřinkách

12. POPIS ZAPOJENÍ PARTNERŮ DO IPRM

Pro úspěšnou a bezproblémovou realizaci IPRM zvolilo statutární město Liberec aktivní přístup k zapojení partnerů. Přístup byl založen na spolupráci mezi partnery - územní samosprávy jako je Liberecký kraj a město Liberec a zástupci dalších institucí, subjektů v městě Liberec a zástupci veřejnosti.

Partnerství v rámci IPRM bylo budováno na základě zahrnujícím relevantní spektrum ekonomických, samosprávných, sociálních, vzdělávacích, kulturních, společenských a dalších subjektů. Tím se spolupráce rozšířila i na orgány a osoby, které nejsou přímou součástí implementačních struktur, aby bylo zajištěno, že se na konkrétním rozdělení prostředků budou podílet i případní příjemci.

Partnerství v přípravné fázi IPRM bylo založeno na několika dílčích stupních, přičemž v každém stupni byl dodržen základní přístup města vůči partnerům. Spolupráce probíhala především na úrovni:

- Jmenování členů Řídícího výboru a Pracovní skupiny IPRM
- Připomínkování analytické části IPRM a dokumentu IPRM
- Veřejné projednávání IPRM
- Jednání pracovních skupin a Řídícího výboru IPRM pro doporučení projektových námětů do IPRM

Partnerství v realizační fázi se zaměřilo na následující aktivity:

- Jednání Řídícího výboru IPRM
- Sběr projektových záměrů (3 výzvy) včetně seminářů po žadatele



Investice do vaší budoucnosti
Spolufinancováno Evropskou unií
z Evropského fondu pro regionální rozvoj

- Informování veřejnosti prostřednictvím webových stránek a tiskových zpráv
- Informační podpora předkladatelů projektů v rámci indikativního seznamu projektů
- Prezentace pokroku IPRM v Radě a Zastupitelstvu města Liberec.

Konkrétní zapojení partnerů v rámci dílčích projektů:

Rekonstrukce sokolovny ve Vratislavicích nad Nisou

Partner projektu:

Statutární město Liberec, MO Vratislavice

Činnosti partnera:

- Spolupráce při přípravě projektového záměru a jeho úpravách
- Spolupráce při realizaci projektu

Dostavba a rekonstrukce sportovního areálu ve Starých Pavlovicích

VTJ RAPID LIBEREC, Letná 247, 460 13 Liberec

Činnosti partnera:

- Spolupráce při přípravě projektového záměru
- Spolupráce při realizaci projektu
- Podíl na využití areálu v provozní fázi

Komunitní centrum Ruprechtice

Partner projektu:

Římskokatolická farnost - arciděkanství Liberec

Činnosti partnera:

- Spolupráce při přípravě projektového záměru
- Spolupráce při realizaci projektu
- Spolupráce při zajištění provozu komunitního centra

Lůžkový hospic v Libereckém kraji

Partner projektu:

Hospicová péče sv. Zdislavy, o. p. s., Horská 1219, 460 14 Liberec

Činnosti partnera:

- Spolupráce při přípravě projektového záměru
- Spolupráce při realizaci projektu
- Zajištění provozu hospice v provozní fázi a fázi udržitelnosti – partner je poskytovatelem zdravotních a sociálních služeb v oblasti hospicové (paliativní) péče a souvisejících poradenských služeb

Volnočasové plochy Liberec I

Partneři projektu:

- ZŠ Liberec, Vrchlického 262/17, příspěvková organizace
- ZŠ Liberec, Na Výběžku 118, příspěvková organizace
- ZŠ Liberec, Křížanská 80 příspěvková organizace

Činnosti partnerů:

- Spolupráce při obsahovém vymezení náplně projektu
- Konzultace navrhovaných úprav v souladu s potřebami volnočasových aktivit dětí
- Součinnost při realizaci projektových prací i při administraci projektu
- Zajištění přizpůsobení režimu provozu partnera pro bezproblémovou úpravu předmětných ploch
- Garance provozování výstupů projektu při udržitelnosti projektu

Centrum Vlasty Buriana

Partneři projektu:

- Terra Felix, s.r.o., Hejnická 4073, 464 01 Frýdlant
- HOLS, a.s., Tanvaldská 163, 463 11 Liberec

Činnosti partnera:

- Finanční podpora realizovaných aktivit v rámci Centra

Společné činnosti pro všechny partnery projektu:

- poskytovat součinnost při zajištění právního vztahu k nemovitostem dotčeným projektem
- spolupracovat při obsahovém vymezení náplně projektu a poskytnout veškerou potřebnou součinnost, zejména při projekčních pracích, získání stavebních povolení, přípravě žádosti o dotaci, realizaci a udržitelnosti projektu
- zajistit naplnění a udržení indikátorů ve fázi udržitelnosti projektu
- spolupracovat při zpracování monitorovacích zpráv a při veškerých kontrolách projektu
- dodržovat politiky Evropských společenství, pravidla hospodářské soutěže, platné předpisy upravující veřejnou podporu, principy ochrany životního prostředí a prosazování rovných příležitostí a legislativní požadavky platné v ČR a EU
- informovat o veškerých změnách, které nastaly ve vztahu k projektu nebo změnách souvisejících s činnostmi
- bezodkladně informovat o všech provedených kontrolách
- umožnit provedení kontroly všech dokladů souvisejících s projektem
- nevystupovat jako dodavatel poskytující dodávky, služby, nebo stavební práce v souvislosti s přípravou a realizací projektu
- uchovávat veškeré dokumentace související s realizací projektu v souladu s platnými právními předpisy ČR a ES

B. FINANČNÍ ČÁST ZPRÁVY

13. PLNĚNÍ FINANČNÍHO PLÁNU IPRM

Celková suma podaných žádostí o platbu dílčích projektů:	368 903 133,92Kč
V případě odchylky od finančního harmonogramu uveďte zdůvodnění:	
Celková suma proplacených žádostí o platbu dílčích projektů:	347 142 329,56 Kč
Jedná se v případě podaných i proplacených částek o podíl EU. V případě proplacených žádostí jde o konečnou výši proplacených prostředků, neboť již byly proplaceny všechny žádosti o platbu.	

C. ČESTNÉ PROHLÁŠENÍ NOSITELE IPRM

Jako nositel IPRM v rámci ROP NUTS 2 SV prohlašuji, že:

všechny informace v předložené Závěrečná zprávě o postupu realizace IPRM a přílohách jsou pravdivé a úplné a že jsem si vědom/a možných následků a sankcí, které vyplývají z uvedení nepravdivých nebo neúplných údajů;

IPRM byl realizován v souladu se Smlouvou, pravidly ROP a souvisejícími právními předpisy ČR a EU;

při realizaci IPRM byla dodržena pravidla veřejné podpory a pravidla pro zadávání veřejných zakázek ROP, včetně zákona č. 137/2006 Sb., o veřejných zakázkách ve znění pozdějších předpisů;

IPRM byl realizován v souladu s politikami EU v oblasti udržitelného rozvoje, ochrany životního prostředí a rovných příležitostí, včetně omezování nerovnosti a podporování rovnosti mezi ženami a muži;

Jméno a příjmení statutárního zástupce/oprávněné osoby:*	Tibor Batthyány
Funkce v organizaci:	primátor
Místo a datum:	Statutární město Liberec,
Podpis a razítko
Poznámky	

***) Pokud Závěrečná zpráva o realizaci IPRM podepisuje oprávněná osoba, musí být jako příloha Závěrečné zprávy o realizaci IPRM přiloženo pověření od statutárního zástupce nositele IPRM.**

D. PŘÍLOHY ZPRÁVY

Příloha č.	Název přílohy:	Přiloženo: (Ano/Ne)
1	Pověření oprávněné osoby od statutárního zástupce k podpisu Závěrečné zprávy o postupu realizace IPRM* (viz poznámka výše)	Ne
2	Doklady prokazující plnění monitorovacích indikátorů (protokoly o předání a převzetí prací, protokoly o provedených zkouškách apod.)	Ano
3	Aktualizovaný harmonogram IPRM s vyznačením a zdůvodněním změn (pouze pokud došlo ke změně)	Ne
4	Seznam realizovaných dílčích projektů (včetně registračních čísel projektů)	Ano

IPRM LIBEREC – ATRAKTIVNÍ A KVALITNÍ ŽIVOT V LIBERCI

Změnový list

Dokument IPRM - 5. Finanční a časový harmonogram – tabulky

- **Tab. 5.1.: Prostředky EU pro opatření a aktivity financované z Oblasti podpory 2.1 Rozvoj regionálních center ROP Severovýchod (Kč)**

Strana 87

Původní znění:

opatření	název opatření	alokace	aktivita	název aktivity	alokace
1.1	Regenerace a revitalizace objektů a lokalit	149 517 000	1.1.1	Regenerace a revitalizace památek a rozšíření možností jejich využití	91 370 000
			1.1.2	Regenerace a revitalizace objektů a lokalit typu brownfield pro využití ve veřejných službách	58 147 000
2.1	Rozvoj infrastruktury pro sport, kulturu a volný čas	385 136 000	2.1.1	Investice do sportovních zařízení a objektů	229 295 000
			2.1.2	Investice do rozvoje kulturního a společenského života ve městě	100 512 000
			2.1.3	Investice do infrastruktury pro další volnočasové aktivity	55 329 000
			2.1.4	Investice do specifických oblastí trávení volného času	0
3.1	Administrativní zajištění IPRM	5 347 000	3.1.1	Tvorba a realizace IPRM	5 347 000
celkem		540 000 000			540 000 000

Nové znění:

opatření	název opatření	alokace	aktivita	název aktivity	alokace
1.1	Regenerace a revitalizace objektů a lokalit	95 293 487,38	1.1.1	Regenerace a revitalizace památek a rozšíření možností jejich využití	13 109 476,02
			1.1.2	Regenerace a revitalizace objektů a lokalit typu brownfield pro využití ve veřejných službách	82 184 011,36
2.1	Rozvoj infrastruktury pro sport, kulturu a volný čas	249 550 636,71	2.1.1	Investice do sportovních zařízení a objektů	207 368 859,89
			2.1.2	Investice do rozvoje kulturního a společenského života ve městě	8 349 702,85
			2.1.3	Investice do infrastruktury pro další volnočasové aktivity	33 832 073,97
			2.1.4	Investice do specifických oblastí trávení volného času	0
3.1	Administrativní zajištění IPRM	2 298 205,47	3.1.1	Tvorba a realizace IPRM	2 298 205,47
celkem		347 142 329,56			347 142 329,56

- **Tab. 5.2.: Prostředky EU pro opatření a aktivity financované z Operačního programu Výzkum a vývoj pro inovace (Kč)**

Strana 87

Původní znění:

opatření	název opatření	alokace	aktivita	název aktivity	alokace
2.1	Rozvoj infrastruktury pro sport, kulturu a volný čas	323 000 000	2.1.4	Investice do specifických oblastí trávení volného času	323 000 000
celkem		323 000 000			323 000 000

Nové znění:

opatření	název opatření	alokace	aktivita	název aktivity	alokace
2.1	Rozvoj infrastruktury pro sport, kulturu a volný čas	309 024 642,39	2.1.4	Investice do specifických oblastí trávení volného času	309 024 642,39
celkem		309 024 642,39			309 024 642,39

- **Tab. 5.3.: Alokace opatření IPRM (Kč)**

Strana 87

Původní znění:

opatření	název opatření	alokace
1.1	Regenerace a revitalizace objektů a lokalit	149 517 000
2.1	Rozvoj infrastruktury pro sport, kulturu a volný čas	708 136 000
3.1	Administrativní zajištění IPRM	5 347 000
celkem		863 000 000

Nové znění:

opatření	název opatření	alokace
1.1	Regenerace a revitalizace objektů a lokalit	95 293 487,38
2.1	Rozvoj infrastruktury pro sport, kulturu a volný čas	558 575 279,10
3.1	Administrativní zajištění IPRM	2 298 205,47
celkem		656 166 971,95

- **Tab. 5.4.: Alokace IPRM dle jednotlivých let (Kč)**

Strana 88

Původní znění:

rok	alokace ROP 2.1	podíl	alokace VaVpI	podíl	IPRM celkem	podíl
2010	0	0,00%	12 750 000	3,95%	12 750 000	1,48%
2011	122 692 000	22,72%	119 000 000	36,84%	241 692 000	28,01%
2012	200 422 000	37,12%	170 000 000	52,63%	370 422 000	42,92%
2013	201 440 000	37,30%	21 250 000	6,58%	222 690 000	25,80%
2014	14 563 000	2,70%		0,00%	14 563 000	1,69%
2015	883 000	0,16%		0,00%	883 000	0,10%
celkem	540 000 000	100,00%	323 000 000	100,00%	863 000 000	100,00%

Základní časové vymezení, které pro přípravu a realizaci IPRM vyplývá, je tedy následující:

Zahájení přípravy IPRM: 10/2009

Zahájení realizace IPRM 10/2010

Ukončení IPRM 30.6.2015

Nové znění:

opatření	název opatření	2009		2010				2011				2012				2013				2014				2015			
		3Q	4Q	1Q	2Q	3Q	4Q	1Q	2Q	3Q	4Q	1Q	2Q	3Q	4Q	1Q	2Q	3Q	4Q	1Q	2Q	3Q	4Q	1Q	2Q	3Q	4Q
1.1	Regenerace a revitalizace objektů a lokalit																										
2.1	Rozvoj infrastruktury pro sport, kulturu a volný čas																										
3.1	Administrativní zajištění IPRM																										

Základní časové vymezení, které pro přípravu a realizaci IPRM vyplývá, je tedy následující:

Zahájení přípravy IPRM: 10/2009

Zahájení realizace IPRM 02/2011

Ukončení IPRM 12/2016 (finanční ukončení IPRM 04/2016)

Příloha č. 3 – Návrh textu „*Plánovací smlouvy*“, návrh textu budoucí „*Darovací smlouvy*“

**Plánovací smlouva
č. 7/16/xxxx**

uzavřená v souladu s ust. § 1746 odst. 2 zákona č. 89/2012 Sb., občanský zákoník a § 88 zákona č. 183/2006 Sb., o územním plánování a stavebním řádu (stavební zákon), v platném znění, mezi těmito účastníky

J. K.
[redacted]

(na straně jedné, dále jen „žadatel“)

a

statutární město Liberec
se sídlem nám. Dr. E. Beneše 1/1
460 59 Liberec 1
IČ: 00262978
zastoupené Tiborem Batthyánym, primátorem města

(na straně druhé, dále jen „město“)

**Čl. 1
Úvodní ustanovení**

- Žadatel má zájem být stavebníkem a investorem stavby „**Bytové domy Polní – Pavlovice**“ podle projektové dokumentace pro územní rozhodnutí zpracované projekční firmou SIADESIGN LIBEREC s.r.o., číslo zakázky 348 z března 2016, dále jen „stavba“.
- Seznam pozemků a staveb dotčených umístěním stavby, zapsaných u Katastrálního úřadu pro Liberecký kraj, katastrální pracoviště Liberec, k.ú. Staré Pavlovice:

Parc. č. KN	Vlastník	Výměr a (m ²)	LV	BPEJ	Druh pozemku	Způsob využití	Ochrana	Omezení vlastnického práva
588/1	K [redacted] [redacted]	1401	2888	--	Ostatní plocha	Manipulační plocha	--	Zástavní právo smluvní
588/2	k [redacted] [redacted]	1196	2888	--	Ostatní plocha	Manipulační plocha	--	Zástavní právo smluvní

588/3	K [redacted] [redacted]	315	2888	--	Zastavěná plocha a nádvoří	Jiná stavba	--	Zástavní právo smluvní
588/4	K [redacted] [redacted]	230	2888	--	Zastavěná plocha a nádvoří	Jiná stavba	--	Zástavní právo smluvní
588/5	STATUTÁRNÍ MĚSTO LIBEREC, nám. Dr. E. Beneše 1/1, Liberec I-Staré Město, 46001 Liberec	27	1	--	Zastavěná plocha a nádvoří	Stavba tech. vybavení	--	--
596/2	STATUTÁRNÍ MĚSTO LIBEREC, nám. Dr. E. Beneše 1/1, Liberec I-Staré Město, 46001 Liberec	186	1	--	Ostatní plocha	Manipulační plocha	--	--
589	N.B.R., a.s., Humpoleckáb1886/26, Krč, 14000 Praha 4	2768	1757	--	Lesní pozemek	--	funkce lesa	--
586/20	N.B.R., a.s., Humpoleckáb1886/26, Krč, 14000 Praha 4	3713	1757	83521 vým.: 205 85800 vým.: 3508	Trvalý travní porost	--	ZPF	--
586/17	P [redacted] [redacted] [redacted]	17	833	83521 vým.: 17	Trvalý travní porost	--	ZPF	Exekuce z.p. soudcovské
588/3	K [redacted] [redacted]	315	2888	--	Zastavěná plocha a nádvoří	Jiná stavba	--	Zástavní právo smluvní
596/1	STATUTÁRNÍ MĚSTO LIBEREC, nám. Dr. E. Beneše 1/1, Liberec I-Staré Město, 46001 Liberec	640	1	--	Ostatní plocha	Ostatní konunikace	--	--

596/3	STATUTÁRNÍ MĚSTO LIBEREC, nám. Dr. E. Beneše 1/1, Liberec I-Staré Město, 46001 Liberec	12	1	--	Ostatní plocha	Manipulační plocha	--	--
588/3	K [REDAKCE] [REDAKCE]	315	2888	--	Zastavěná plocha a nádvoří	Jiná stavba	--	Zástavní právo smluvní
586/2	STATUTÁRNÍ MĚSTO LIBEREC, nám. Dr. E. Beneše 1/1, Liberec I-Staré Město, 46001 Liberec	334	1	83521 vým.: 334	Trvalý travní porost	--	ZPF	--

3. Výše plánovaná stavba představuje úpravu a vybudování veřejné dopravní a technické infrastruktury a její napojení na stávající i nově budované stavby a zařízení. Jedná se o následující:

- **SO 32 Přípojky dešťové kanalizace a vsakování**

V rekonstruované příjezdové komunikaci k objektu je navržena dešťová kanalizace-dešťová stoka D1, kterou jsou srážkové vody ze zpevněných ploch ulice Polní svedeny do Pavlovického potoka. Srážkové vody ze střech bytových domů a areálové komunikace jsou odváděny třemi dešťovými přípojkami do vsakovacího objektu v dolní části investorova pozemku.

- dešťová stoka D1 PP DN 250 - 64m
- dešťová přípojka DP1 PP DN 150 - 51m
- dešťová přípojka DP2 PP DN 150 - 72m
- dešťová přípojka DP3 PP DN 150 - 24m

- **SO 63 Veřejné osvětlení**

V rámci objektu SO 82 Úpravy komunikace v ulici Polní bude úprava stávajícího veřejného osvětlení. Osvětlení komunikace bude provedeno podle ČSN EN 13201. Komunikace pro vozidla s přilehlými chodníky byla zařazena do kategorie S-4. Použitá svítidla budou odpovídat standardu správy veřejného osvětlení – v současnosti typ Philips LUMA 1 60 Led, stožáry budou oboustranně žárově zinkované, výšky 6 metrů, s výložníkem 1 metr, sklon 15 stupňů. Stožáry budou instalovány tak, aby byly povrchem minimálně 0,5 metru od hrany komunikace. Spolu s kabelovým vedením bude uložen zemnicí pásek FeZn 30/4 pro uzemnění jednotlivých stožárů. Rozvody venkovního osvětlení budou uloženy po celé délce v ochranné trubce. Předpokládanou úpravou je zrušení stávajících lamp a realizování nových osvětlovacích lamp (v nových pozicích) rozšířením současného počtu lamp. Doplnění může být ze strany správce veřejného osvětlení upřesněno, na základě vyjádření. Přesný rozsah venkovního osvětlení bude upřesněno v dalším stupni projektové dokumentace.

- **SO 82 Komunikace a zpevněné plochy veřejné**

Navrhované úpravy ulice Polní mají dostatečné parametry ve vztahu k předpokládanému malému provozu osobních vozidel, případně vozidel havarijních služeb. Komunikace je navrhována jako dvoupruhová obousměrná s dostatečnou kapacitou (900 vozidel/24 hodin). Jedná se o krátký obslužný úsek pro dopravní zpřístupnění obytných objektů, automobilový provoz bude omezen především na dopravu obslužnou. Prostorové uspořádání komunikace, v charakteru uspořádání „Zóny 30“, umožňuje odstavování vozidel v průjezdném profilu (snížení jízdní rychlosti, malá intenzita dopravy).

Z hlediska ochrany ovzduší má navrhovaná úprava ulice Polní živичný a dlážděný (bezprašný) povrch. Maximální četnost vozidel v rozsahu řešeného úseku ulice Polní je 600 vozidel /24 hodin. Navrhovaný dopravní prostor (PMK = 8,20 m) ulice Polní má dostatečné šířkové uspořádání ve vazbě na přístupové parametry požárních vozidel.

Směrové poměry:

- komunikace je většinu trasy v přímé
- délka úseku 145,00 m

Výškové poměry:

- navrhovaný podélný sklon je hlavně přizpůsoben stávajícímu výškovému profilu ulice Polní a návazných křižovatek do ulice Šimáčkova a Polní
- maximální hodnota podélného sklonu 12,00 %

Příčné uspořádání:

- komunikace je navrhována ve funkční skupině místních komunikací dle ČSN 73 6110 - projektování místních komunikací
- obousměrný provoz, dvoupruhový typ příčného uspořádání MO2 8,2/6,5/30
- šířka jízdního profilu 5,50 m
- základní příčný sklon vozovky navržen oboustranný 2,5 %
- šířka oboustranných chodníků 0,70 a 2,00 m

Konstrukce vozovky:

- asfaltový beton pro obrusné vrstvy 40 mm
- asfaltový beton pro podkladní vrstvy 60 mm
- mechanicky zpevněné kamenivo 120 mm
- šterkodrt' 200 mm

celkem 420 mm

Konstrukce vozovky:

- betonová dlažba 80 mm
- lože z drobné drti 40 mm
- mechanicky zpevněné kamenivo 120 mm
- šterkodrt' 180 mm

celkem 420 mm

Konstrukce parkovacích stání:

- kamenná dlažba 100 mm
- lože z drobné drti 40 mm
- mechanicky zpevněné kamenivo 120 mm
- štěrkokotr' 160 mm

celkem 420 mm

Konstrukce chodníku:

- betonová dlažba 60 mm
- lože z drobné drti 40 mm
- štěrkokotr' 200 mm

celkem 300 mm

4. Stávající technická a dopravní infrastruktura dle odst. 1. tohoto článku bude upravena podle projektové dokumentace zpracované společností SIADESIGN LIBEREC s. r. o., z března 2016 (dále jen „Projektová dokumentace“). Případné změny Projektové dokumentace budou řešeny dodatkem k této plánovací smlouvě.
5. Nová stavba, resp. její části a jejich umístění jsou vyznačeny v situačním výkrese, který je přílohou č. 1 této plánovací smlouvy.

Čl. 2

Způsob vybudování a financování nové veřejné infrastruktury

1. Smluvní strany se dohodly, že novou veřejnou dopravní a technickou infrastrukturu uvedenou v čl.I. odst. 3. této smlouvy vybuduje na své náklady žadatel. Město se nebude finančně ani jiným způsobem podílet na vybudování nové a úpravě stávající veřejné infrastruktury.
2. Žadatel se zavazuje, že po dobu výstavby veřejné infrastruktury budou pozemky, které budou využívány jako staveniště, řádně označeny, popř. oploceny, a to až do protokolárního předání pozemků městu.
3. Žadatel se zavazuje, že veškerá další potřebná povolení pro realizaci stavby si zajistí na své náklady a ke své tíži – např. stavební povolení, povolení zvláštního užívání, povolení překopů apod.

Čl. 3 Závazky žadatele

Žadatel se zavazuje:

1. Před započítím stavby předat odboru správy veřejného majetku města Liberce realizační dokumentaci stavby k písemnému odsouhlasení. Bez tohoto souhlasu nebude předmětná stavba či její části městem převzaty.
2. Nejpozději 14 dní před zahájením stavby předložit zástupci města „Harmonogram prací“.
3. Uzavřít s příslušnými zhotoviteli stavby smlouvu o dílo a zajistit, aby zhotovitelé při realizaci díla postupovali v souladu s českými, případně evropskými technickými normami a obecně závaznými právními předpisy, dodržovali resortní systém řízení jakostí „Obchodní podmínky staveb pozemních komunikací“ schválené MD-OI, č.j. 321/08–910-IPK/1 ze dne 9.4.2008 s účinností od 1.5.2008 a „Technické kvalitativní podmínky staveb pozemních komunikací“ schválené MD-OI, č.j. 653/07–910-IPK/1 ze dne 6.8.2007 s účinností od 1.9.2007, (dále jen TKP). Rekonstrukce komunikací a chodníků musí dále splňovat požadavky vyhlášky č. 398/2009 Sb., o obecných technických požadavcích zabezpečujících bezbariérové užívání staveb.
4. Zajistit realizaci staveb a uhradit závazky podle uzavřených smluv o dílo.
5. Umožnit zástupci města průběžnou kontrolu realizace díla.
6. Převzít dokončené stavby a zajistit vydání kolaudačního rozhodnutí (kolaudačního souhlasu).
7. Vyzvat město k uzavření darovací smlouvy.
8. Poskytnout na předanou stavbu či její části smluvní záruku dohodnutou ve smlouvě o dílo a to v délce **60 měsíců** od jejího předání městu.

Čl. 4 Závazky města

1. Smluvní strany se zavazují, že poté, co budou splněny všechny závazky žadatele uvedené v čl. 3 1 až 7 smlouvy a bude ve smlouvách se zhotoviteli stavby zajištěno splnění povinností dle čl. 3 odst. 8 smlouvy, uzavřou darovací smlouvu, která tvoří přílohu č. 2 této smlouvy a je její nedílnou součástí, a to do 3 měsíců od doručení výzvy k uzavření darovací smlouvy některou ze stran druhé smluvní straně, nejpozději do 31. 12. 2025.
2. Na základě darovací smlouvy uzavřené dle čl. 4 odst. 1 této smlouvy se statutární město zavazuje převzít do svého vlastnictví dokončenou stavbu uvedenou v čl. 1 odst. 3, a to včetně částí pozemků nacházejících se pod chodníkem.

Čl. 5

Ustanovení společná a závěrečná

1. Žadatel bere na vědomí, že uzavření této a darovací smlouvy podléhá schválení zastupitelstvem města.
2. Tato smlouva se uzavírá na dobu neurčitou. Nebudou-li však závazky ze strany žadatele splněny a nebude-li zároveň město vyzváno k převzetí stavby včetně pozemku nejpozději do **31. 12. 2025**, zaniká bez dalšího závazek smluvních stran uzavřít předvídanou darovací smlouvu.
3. V případě porušení závazných podmínek stanovených touto smlouvou žadatelem město nepřevzme stavbu do svého vlastnictví a správy. Žadatel bude v tomto případě povinen udržovat a opravovat vybudovanou veřejnou infrastrukturu na své náklady.
4. Obě smluvní strany prohlašují, že smlouvu uzavírají z oboustranné svobodné vůle prostě omylu, v plné vážnosti a nikoli v tísní či za nápadně nevýhodných podmínek.
5. Smlouva je vyhotovena v čtyřech vyhotoveních, z nichž každé má platnost prvopisu a každý z účastníků obdrží po dvou výtiscích. Jakékoli změny či doplňky této smlouvy jsou možné pouze souhlasným projevem vůle obou smluvních stran vyjádřeným písemnou formou.
6. Tato smlouva byla schválena usnesením číslo na . zasedání zastupitelstva města konaném dne.....
7. Smluvní strany souhlasí, že tato smlouva může být zveřejněna na webových stránkách statutárního města Liberec (www.liberec.cz), s výjimkou osobních údajů fyzických osob uvedených v této smlouvě.

V Liberci dne.....2016

V Liberci dne.....2016

J ■ K ■

za statutární město Liberec
Tibor Batthyány
primátor města

Příloha:

č. 1 – Situační výkres

č. 2 – návrh textu Darovací smlouvy

Darovací smlouva

(uzavřená dle ust. § 2055 a násl. zák. č. 89/2012 Sb., občanský zákoník)

J. K.

(dále jen jako „dárce“)

a

statutární město Liberec

se sídlem nám. Dr. E. Beneše 1/1

460 59 Liberec I

IC: 00262978

zastoupené Tiborem Batthyánym, primátorem města

(dále jen jako „obdarovaný“)

(dárce a obdarovaný společně označováni také jako „smluvní strany“)

uzavírají na základě úplného a vzájemného konsensu o všech níže uvedených ustanoveních
níže uvedeného dne měsíce a roku následující

Darovací smlouvu
(dále jen „smlouva“):

I.

Předmět darování

1. Dárce je stavebníkem stavby a jejích částí realizovaných v rámci akce „**Bytové domy Polní – Pavlovice**“. Jedná se o komunikaci, chodníky, veřejné osvětlení a odvodnění, které jsou umístěny na pozemcích dárce p. č. 588/1, 588/2, 588/3, 588/4 a na pozemcích obdarovaného p. č. 596/1, 596/2, 596/3 vše v k.ú. Liberec, obec Liberec (dále jen „převáděná stavba“)
2. Dělením pozemku, které proběhlo na základě geometrického plánu číslo ..., jenž je nedílnou součástí této Smlouvy (dále též „geometrický plán“), se výměra pozemku 588/1 změnila z původní výměry, tj. 1 401 m², na výměru novou tj. ... m².
3. Části pozemků dárce, které jsou uvedeny v čl. 1. odst. 1 této smlouvy a na nichž se nachází převáděná stavba, jsou vymezeny geometrickým plánem č....., který je přílohou této smlouvy. Uvedené stavební objekty, pozemky a části pozemků dárce vymezené geometrickým plánem č. ... jsou předmětem darování dle této smlouvy (dále jen „dar“) a jsou zakresleny ve výkresu, který tvoří přílohu č. 1 této smlouvy.

4. *Dar je zakreslen na výkrese, který tvoří přílohu a nedílnou součást této smlouvy.*

II.

Darování

1. *Obdarovaný prohlašuje, že uvedený dar do svého výlučného vlastnictví přijímá.*
2. *Dárce současně výslovně prohlašuje, že se vzdává jakýchkoliv nároků na úhradu účelně vynaložených nákladů na provedení převáděné stavby na pozemcích obdarovaného. Dárce se zavazuje neuplatňovat po obdarovaném žádné nároky na náhrady či vyrovnání související s provedením převáděné stavby na pozemcích obdarovaného a s technickým zhodnocením stávající infrastruktury vlastněné obdarovaným.*

III.

Další ujednání

1. *Smluvní strany souhlasně prohlašují, že jim nejsou známy žádné překážky či okolnosti, které by bránily volnému nakládání s darem.*
2. *Smluvní strany souhlasně prohlašují, že hodnota daru činí ,- Kč včetně DPH (slovy: korun českých).*
3. *Dárce prohlašuje, že darovaná stavba je vybudována podle příslušných norem ČSN a platných technických předpisů (a to včetně technických podmínek vydávanými Ministerstvem dopravy) a nařízení.*
4. *Dárce se zavazuje, že současně s darem předá obdarovanému tyto doklady a podklady:*
 - *popis všech změn oproti dokumentaci ke stavebnímu povolení, veškeré změny musí být písemně odsouhlasené projektantem stavby*
 - *realizační dokumentaci stavby odsouhlasenou odborem technické správy veřejného majetku*
 - *geodetické zaměření skutečného provedení stavby včetně geometrického plánu a návrhu případné majetkoprávní operace*
 - *hutní zkoušky asfaltovaných obalovaných směsí, hutní zkoušky zemní pláně, a konstrukčních vrstev kameniva*
 - *souhlasné vyjádření Sdružení pro integraci zdravotně postižených osob (NIPI) k provedeným komunikacím*
 - *atesty na zabudované materiály*
 - *kolaudační rozhodnutí (kolaudační souhlas) na stavbu*
 - *doklady vyžadované resortním systémem řízení jakosti*
5. *Touto smlouvou postupuje dárce na obdarovaného práva vyplývající z odpovědnosti za vady zhotovitele dle uzavřené smlouvy o dílo a dále práva vyplývající ze smluvní záruky na předanou stavbu či její část v délce 60 měsíců ode dne jejího předání obdarovanému, kterou se dárce zavázal poskytnout obdarovanému uzavřením plánovací smlouvy č.....*

IV.

Návrh na vklad vlastnického práva

1. *Smluvní strany se dohodly, že návrh na vklad vlastnického práva do katastru nemovitostí podá obdarovaný u příslušného katastrálního úřadu.*
2. *Správní poplatek za vklad uhradí obdarovaný.*
3. *Smluvní strany berou na vědomí, že vlastnické právo k převáděným částem pozemků, které jsou součástí daru přejde na obdarovaného vkladem vlastnického práva do katastru nemovitostí, a to k okamžiku, kdy bude návrh na zápis (vklad) doručen příslušnému Katastrálnímu úřadu. Vlastnické právo k ostatním předmětům darování přejde na obdarovaného jejich předáním, o čemž bude sepsán předávací protokol podepsaný zástupci obou smluvních stran.*

V.

Závěrečná ustanovení

1. *Tuto smlouvu je možné měnit pouze písemnou dohodou smluvních stran formou písemných číslovaných dodatků.*
2. *Tato smlouva je sepsána ve třech vyhotoveních, z nichž každý účastník smlouvy obdrží po jednom vyhotovení. Jedno vyhotovení této smlouvy je určeno pro potřeby řízení o povolení zápisu vkladu vlastnického práva do katastru nemovitostí.*
3. *Práva a povinnosti stran výslovně touto smlouvou neupravená se řídí obecně závaznými právními předpisy, zejména úpravou obsaženou v občanském zákoníku.*
4. *Tato smlouva nabývá platnosti a účinnosti dnem jejího podpisu poslední smluvní stranou.*
5. *Smluvní strany prohlašují, že v případě, že by kdykoliv v budoucnu bylo shledáno některé ustanovení této smlouvy neplatné nebo neúčinné, zůstávají ostatní v platnosti. Při posuzování takto neplatného nebo neúčinného ustanovení se použijí ustanovení zákona jeho povaze nejbližší. Smluvní strany se zavazují upravit svůj vztah přijetím jiného ustanovení, které svým výsledkem nejlépe odpovídá záměru ustanovení neplatného nebo neúčinného, a to formou dodatku k této smlouvě. Nesplní-li některá ze smluvních stran povinnost uzavřít dodatek ke smlouvě, může se kterákoliv ze smluvních stran obrátit na soud s návrhem na určení obsahu takového dodatku. Za nesplnění povinnosti uzavřít dodatek je považováno i to, že některá ze smluvních stran je ochotna uzavřít dodatek, avšak za podmíněk, které ji oproti původnímu ujednání nespravedlivě zvýhodňují.*
6. *Tato smlouva byla projednána a schválena usnesením číslo xxx/xxxx na x. zasedání zastupitelstva města konaném dne dd.mm.rrrr.*

7. *Smluvní strany prohlašují, že si smlouvu přečetly, jejímu obsahu rozumí a na důkaz vůle být touto smlouvou vázány připojují své podpisy.*

8. *Smluvní strany souhlasí, že tato smlouva může být zveřejněna na webových stránkách statutárního města Liberec (www.liberec.cz), s výjimkou osobních údajů fyzických osob uvedených v této smlouvě.*

V dne 2016

V dne 2016

J. K.

za statutární město Liberec
Tibor Batthyány
primátor města

Příloha:
č. 1 – Situační výkres

Příloha č. 1 – koordinační situace

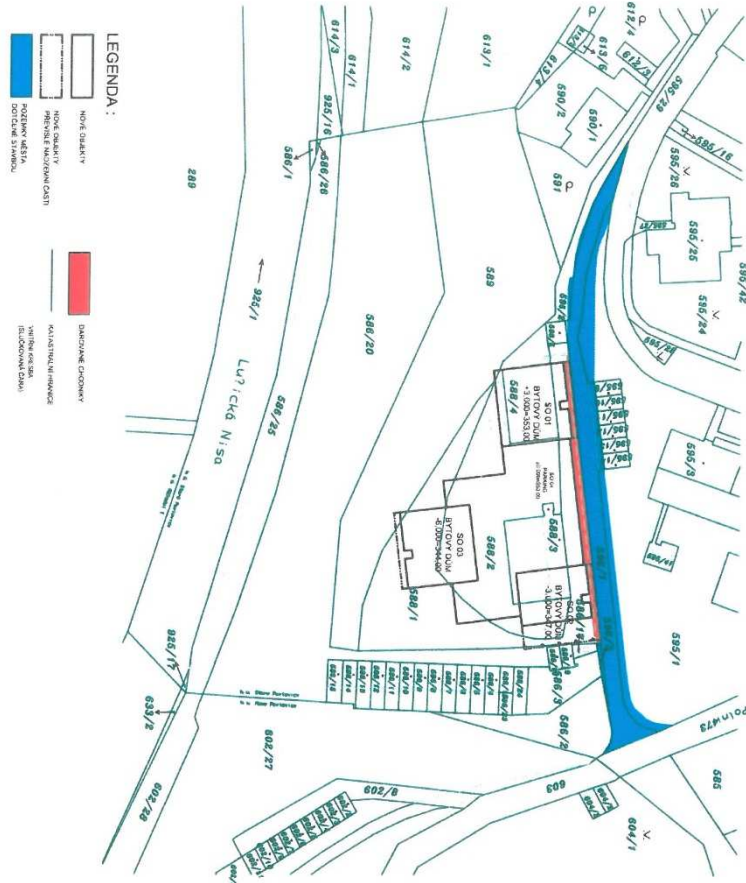

ČÍSLO PARCEL DOTČENÝCH POZEMKŮ

Číslo parcely	Podíl	Podíl zastavěné plochy	Podíl zastavěné plochy na zastavěné ploše pozemku
588/1	1/100	0,01	0,01
588/2	1/100	0,01	0,01
588/3	1/100	0,01	0,01
588/4	1/100	0,01	0,01
588/5	1/100	0,01	0,01
588/6	1/100	0,01	0,01
588/7	1/100	0,01	0,01
588/8	1/100	0,01	0,01
588/9	1/100	0,01	0,01
588/10	1/100	0,01	0,01
588/11	1/100	0,01	0,01
588/12	1/100	0,01	0,01
588/13	1/100	0,01	0,01
588/14	1/100	0,01	0,01
588/15	1/100	0,01	0,01
588/16	1/100	0,01	0,01
588/17	1/100	0,01	0,01
588/18	1/100	0,01	0,01
588/19	1/100	0,01	0,01
588/20	1/100	0,01	0,01
588/21	1/100	0,01	0,01
588/22	1/100	0,01	0,01
588/23	1/100	0,01	0,01
588/24	1/100	0,01	0,01
588/25	1/100	0,01	0,01
588/26	1/100	0,01	0,01
588/27	1/100	0,01	0,01
588/28	1/100	0,01	0,01
588/29	1/100	0,01	0,01
588/30	1/100	0,01	0,01
588/31	1/100	0,01	0,01
588/32	1/100	0,01	0,01
588/33	1/100	0,01	0,01
588/34	1/100	0,01	0,01
588/35	1/100	0,01	0,01
588/36	1/100	0,01	0,01
588/37	1/100	0,01	0,01
588/38	1/100	0,01	0,01
588/39	1/100	0,01	0,01
588/40	1/100	0,01	0,01
588/41	1/100	0,01	0,01
588/42	1/100	0,01	0,01
588/43	1/100	0,01	0,01
588/44	1/100	0,01	0,01
588/45	1/100	0,01	0,01
588/46	1/100	0,01	0,01
588/47	1/100	0,01	0,01
588/48	1/100	0,01	0,01
588/49	1/100	0,01	0,01
588/50	1/100	0,01	0,01
588/51	1/100	0,01	0,01
588/52	1/100	0,01	0,01
588/53	1/100	0,01	0,01
588/54	1/100	0,01	0,01
588/55	1/100	0,01	0,01
588/56	1/100	0,01	0,01
588/57	1/100	0,01	0,01
588/58	1/100	0,01	0,01
588/59	1/100	0,01	0,01
588/60	1/100	0,01	0,01
588/61	1/100	0,01	0,01
588/62	1/100	0,01	0,01
588/63	1/100	0,01	0,01
588/64	1/100	0,01	0,01
588/65	1/100	0,01	0,01
588/66	1/100	0,01	0,01
588/67	1/100	0,01	0,01
588/68	1/100	0,01	0,01
588/69	1/100	0,01	0,01
588/70	1/100	0,01	0,01
588/71	1/100	0,01	0,01
588/72	1/100	0,01	0,01
588/73	1/100	0,01	0,01
588/74	1/100	0,01	0,01
588/75	1/100	0,01	0,01
588/76	1/100	0,01	0,01
588/77	1/100	0,01	0,01
588/78	1/100	0,01	0,01
588/79	1/100	0,01	0,01
588/80	1/100	0,01	0,01
588/81	1/100	0,01	0,01
588/82	1/100	0,01	0,01
588/83	1/100	0,01	0,01
588/84	1/100	0,01	0,01
588/85	1/100	0,01	0,01
588/86	1/100	0,01	0,01
588/87	1/100	0,01	0,01
588/88	1/100	0,01	0,01
588/89	1/100	0,01	0,01
588/90	1/100	0,01	0,01
588/91	1/100	0,01	0,01
588/92	1/100	0,01	0,01
588/93	1/100	0,01	0,01
588/94	1/100	0,01	0,01
588/95	1/100	0,01	0,01
588/96	1/100	0,01	0,01
588/97	1/100	0,01	0,01
588/98	1/100	0,01	0,01
588/99	1/100	0,01	0,01
588/100	1/100	0,01	0,01

Pojednávací firma
Bytové domy Polní-Pavlovice
 Sídlo: DÚR
 město: LIBEREC
 IČO: 27314731
 DIČ: CZ27314731
 N.B.R., a.s.
 IČO: 27314731
 SÍDLISČI LIBEREC s.r.o. a Příruční 967/7, Liberec IV, 460 01
 a tel: 488 860 530 a IČO: 27314731 DIČ: CZ27314731
 e-mail: sml@nabidka.cz a WWW.SWEDENSON.CZ
 Formát: A3
 M: 1/250
 grafická příloha plánovací smlouvy

Příloha č. 1 – Smlouva o majetkoprávním vypořádání stavby „I/14 Kunratice – Jablonec n. N.“

Smluvní strany:

1. **Liberecký kraj**, IČ: 708 91 508
se sídlem: U Jezů 642/2a, 461 80 Liberec II
zastoupený: Martinem Půtou, hejtmánem Libereckého kraje
jako předávající

2. **Statutární město Liberec**, IČ: 00262978
se sídlem: nám. Dr. E. Beneše 1, 460 01 Liberec I
zastoupený: Tiborem Batthyánym, primátorem statutárního města Liberec
jako přijímající

3. **Ředitelství silnic a dálnic ČR**, IČ: 659 93 390
se sídlem: Na Pankráci 546/56, 140 00 Praha 4
statutární zástupce: Ing. Jan Kroupa, generální ředitel ŘSD ČR
zastoupené Ing. Josefem Jeníčkem, ředitelem Správy Liberec,
se sídlem: Zeyerova 1310/2, 460 55 Liberec I
jako stavebník (investor stavby)

uzavírají níže uvedeného dne, měsíce a roku,
podle § 1725, zákona č. 89/2012 Sb. tuto

Smlouvu o majetkovém vypořádání stavby „I/14 Kunratice – Jablonec n.N.“

č.smlouvy LK:
č.smlouvy SML:
č.smlouvy ŘSD ČR:

čl. I.

1. ŘSD ČR je stavebníkem a investorem stavby „I/14 Kunratice – Jablonec n.N.“ (dále jen „stavba“), na kterou byla Odborem dopravy Krajského úřadu LK vydána SP: 1) č.j.: OD 1320/2014-6/280.13/Hk, KULK 62792/2015, ze dne 7.9.2015, s nabytím právní moci dne 15.10.2015 a 2) č.j.: OD 175/2014-19/280.13/Hk, KULK 67251/2014, ze dne 3.11.2014, s nabytím právní moci dne 8.12.2014 .
2. Trasa přeložky silnice I/14 je vedena v souběhu nebo přímo v trase stávající silnice III/29024 mezi Kunraticemi a Jabloncem n/N. Stavba navazuje na již dokončenou III.etapu silnice I/14H a jako dvoupruhová komunikace kategorie S11,5/70 začíná (podle silniční databanky) v uzlovém bodě číslo 0314A1320 0314A133 a končí v uzlovém bodě číslo 0314B013 na hranici katastrálního území Kunratice u Liberce, dále stavba pokračuje přes k.ú. Lukášov až do uzlového bodu číslo 0314A081. Projektovaná délka stavby je 2,646 km.

3. Délka vyřazovaného úseku silnice č. III/29024 (mezi uzlovými body uvedenými v předchozím odstavci) bude 1,667 km v k.ú. Kunratice u Liberce a 1,135 km v k.ú. Lukášov.

Čl. II.

1. Liberecký kraj jako vlastník stávající komunikace III.třídy, č. 290 24, od provozního km 2,258 do km 3,925 a jí zastavěných pozemků (viz. tabulka níže), podpisem této smlouvy předává silnici III/290 24 v daném staničení i s pozemky investorovi pro účel realizace Stavby.

Katastrální území k.ú.	parcela číslo	celková výměra v m ²	Trvalý zábor v m ²	Dočasný zábor nad 1 rok v m ²	Dočasný zábor do 1 roku v m ²	Budoucí vlastník a správce
Kunratice u Liberce (původní p.č. 136, GP č. 221-192/2008)	136/1	5663	996	—	—	ŘSD
	136/9	8271	—	5228	—	SML
	136/10	52	52	—	—	SML/ŘSD
	136/11	406	406	—	—	SML/ŘSD
	136/12	1307	1307	—	—	SML
	136/13	1891	1891	—	—	SML
	362/3	2089	2089	—	—	ŘSD
	362/8	76	76	—	—	ŘSD
	362/31	3631	3631	—	—	ŘSD
	362/37	592	592	—	—	SML
	362/44	58	58	—	—	SML
	362/50	836	836	—	—	ŘSD
	362/52	284	284	—	—	ŘSD-LČR
	362/53	1173	1173	—	—	ŘSD
	362/56	394	394	—	—	ŘSD
	362/59	85	85	—	—	ŘSD
	362/60	871	871	—	—	ŘSD
362/63	550	550	—	—	ŘSD-LČR	

2. Předávající se zavazuje po dokončení a po kolaudaci Stavby silnice „I/14 Kunratice – Jablonec nad Nisou“ v katastru obce Liberec (v k.ú. Kunratice u Liberce) části vyřazené silnice č. III/290 24, na kterých budou v rámci předmětné stavby vybudovány objekty přeložky silnice I/14 včetně součástí a příslušenství i s pozemky, převést do silniční sítě I.třídy a majetkoprávně vypořádat s Investorem – Ředitelstvím silnic a dálnic ČR.
3. Dále se Předávající zavazuje po dokončení a po kolaudaci Stavby silnice „I/14 Kunratice – Jablonec nad Nisou“ v katastru obce Liberec (v k.ú. Kunratice u Liberce) části vyřazené silnice č. III/29024, na kterých budou v rámci předmětné Stavby vybudovány ostatní objekty silnice nižších tříd včetně součástí a příslušenství i s pozemky, převést do silniční sítě místních komunikací a majetkoprávně vypořádat s Přejímajícím – Statutárním městem Liberec.
4. Po dokončení a po kolaudaci Stavby se Stavebník ŘSD ČR zavazuje převzít předávané silniční úseky i s pozemky vyřazené ze sítě silnic III.třídy do svého majetku do silniční sítě I.třídy; viz. tab. pod čl. II, odst.1 .
5. Po dokončení a po kolaudaci Stavby se Přejímající Statutární město Liberec zavazuje převzít předávané silniční úseky i s pozemky vyřazené ze sítě silnic III.třídy do svého majetku do silniční sítě Místní komunikace; viz. tab. pod čl. II, odst.1 .

6. V rámci Stavby se jedná o tyto stavební objekty, které budou předány Statutárnímu městu Liberec:

- SO 101.1 Úpravy stávajících komunikací
- SO 102 Místní komunikace k autobazaru v km 4,850
- SO 102.1 Přístupová komunikace k zástavbě km 4,850 – 5,000 – vpravo
- SO 102.2 Přístupová komunikace k zástavbě km 4,900 – 5,000 – vlevo
- SO 103 Místní komunikace Kunratice v km 5,370
- SO 104.1 Cesta k č.p. 9 a bývalému lomu
- SO 105 Přístupová komunikace ke stáv. zástavbě km 6,050 – 6,550 – vlevo
- SO 212 Opěrná zeď na objektu 105 v km 0,217 – km 0,237 – vlevo
- SO 212.1 Opěrná zeď na objektu 105 a 104

a to podle projektové dokumentace DSP vypracované firmou Valbek, spol. s r.o., 06/2012, č.zakázky 11-LI31-024 a v rozsahu Stavby z této PD vyplývajícím.

čl. III.

1. Po dokončení Stavby „I/14 Kunratice – Jablonec n.N.“ bude na náklady investora vypracován oddělovací geometrický plán, na jehož základě budou pozemky ve vlastnictví Libereckého kraje a Statutárního města Liberec majetkoprávně vypořádány příslušnými smlouvami o převodu podle předpisů platných v době převodu.

čl. IV.

1. Smlouvu o vypořádání nově vybudovaných objektů Statutárního města Liberec v trase stávající silnice č. III/290 24 schválilo zastupitelstvo Libereckého kraje, dne 2016, pod číslem usnesení: a zastupitelstvo Statutárního města Liberec na svém zasedání dne 2016, pod číslem usnesení:
2. Smluvní strany souhlasí, že tato smlouva může být zveřejněna na webových stránkách Statutárního města Liberec (www.liberec.cz) a Libereckého kraje (www.kraj-lbc.cz), s výjimkou osobních údajů fyzických osob uvedených v této smlouvě.
3. Smluvní strany se zavazují k poskytnutí vzájemné součinnosti k naplnění účelu této smlouvy.
4. Smlouva vstupuje v platnost a účinnost dnem podpisu poslední ze smluvních stran.
5. Smlouva je vyhotovena v šesti (6) stejnopisech, každý s platností a závazností originálu a každá strana obdrží po dvou (2) podepsaných originálech těchto stejnopisů.
6. Účastníci této smlouvy prohlašují, že smlouva byla sepsána na základě pravdivých údajů, podle jejich pravé a svobodné vůle a na důkaz toho ji vlastnoručně podepisují.

za Předávajícího:

v Liberci, dne

.....

Martin Půta
hejtman Libereckého kraje

za Přejímajícího:

v Liberci, dne

.....

Tibor Batthyány
primátor SML

za Stavebníka:

v Liberci, dne

.....

Ing. Josef Jeníček
ředitel Správy Liberec

Příloha č. 2 – Smlouva o vypořádání některých práv a povinností souvisejících s realizací stavby „I/14 Kunratice – Jablonec n. N.“

S M L O U V A

O VYPOŘÁDÁNÍ NĚKTERÝCH PRÁV A POVINNOSTÍ SOUVISEJÍCÍCH S REALIZACÍ STAVBY „I/14 Kunratice – Jablonec n.N.“

*která byla uzavřena níže uvedeného dne, měsíce a roku,
mezi těmito smluvními stranami (účastníky):*

A.

Ředitelství silnic a dálnic ČR

sídlo: Na Pankráci 546/56, Praha 4, PSČ 145 05
statutární zástupce: Ing. Jan Kroupa, generální ředitel ŘSD ČR
IČ: 659 93 390
DIČ: CZ65993390
zastoupené: Ing. Josefem Jeníčkem, ředitelem Správy Liberec
se sídlem: Zeyerova 1310/2, 460 55 Liberec I
zástupce ve věcech technických: Ing. Jan Stach, vedoucí úseku výstavby

*(dále jen **ŘSD ČR**)*

a

B.

Statutární město Liberec

sídlo: nám. Dr. E. Beneše 1/1, 460 59 Liberec I – Staré město
IČ: 002 62 978
DIČ: CZ00262978
zastoupené: Tiborem Batthyánym, primátorem města Liberec
zástupce ve věcech technických: Bc. David Novotný, vedoucí odboru správy veřejného
majetku

*(dále jen **Město**)*

číslo smlouvy ŘSD ČR:

číslo smlouvy Města:

t a k t o :

I.

Úvodní ustanovení

- 1) Konstatuje se, že ŘSD ČR je investorem investiční akce – stavby v realizaci s názvem: silnice „I/14 Kunratice – Jablonec nad Nisou“ (dále jen Stavba). Na tuto Stavbu bylo vydáno Magistrátem města Liberec územní rozhodnutí č.j.: SUUR/7120/233602/06-Ře, ze dne 14.9.2007, v PM 23.10.2007 a ve změnách ÚR pod č.j.: SUUR/7120/152137/09-Ře, ze dne 3.6.2010, v PM 29.7.2010 a pod č.j.: SURR/7130/076790/12-Ře, ze dne 21.12. 2012, v PM 8.2.2013 a dále Odborem dopravy KÚ LK byla vydána hlavní stavební povolení č.j.: OD 1320/2014-6/280.13/Hk, KULK 62792/2015, ze dne 7.9.2015, v právní moci dne 15.10.2015 a č.j.: OD 175/2014-19/280.13/Hk, KULK 67251/2014, ze dne 3.11.2014, v právní moci dne 8.12.2014 .

- 2) Výše uvedenou Stavbou bude mimo jiné dotčen i majetek ve vlastnictví Města a na tomto majetku budou provedeny nezbytné úpravy v rámci odstranění provozních škod, vzniklých při realizaci citované Stavby. Tyto nezbytné úpravy budou provedeny v takovém rozsahu, aby dotčený majetek mohl sloužit svému původnímu účelu. Konkrétně se jedná o úpravy následujících stavebních objektů:

Jedná se o tyto stavební objekty:

SO 101.1	Úpravy stávajících komunikací
SO 101.3	Dopravní značení – na komunikacích stavbou dotčených
SO 102	Místní komunikace k autobazaru v km 4,850
SO 102.1	Přístupová komunikace k zástavbě km 4,850 – 5,000 – vpravo
SO 102.2	Přístupová komunikace k zástavbě km 4,900 – 5,000 – vlevo
SO 103	Místní komunikace Kunratice v km 5,370
SO 104.1	Cesta k č.p. 9 a bývalému lomu
SO 105	Přístupová komunikace ke stáv. zástavbě km 6,050 – 6,550 – vlevo
SO 212	Opěrná zeď na objektu 105 v km 0,217 – km 0,237 – vlevo
SO 212.1	Opěrná zeď na objektu 105 a 104
SO 212.2	Opěrná zeď na objektu 104
SO 430	V.O. v km 5,300 – 5,500
SO 431	Přeložka vrchního vedení V.O. v km 4,850 – 5,000
SO 432	Přeložka vrchního vedení V.O. v km 5,300 – 5,500
SO 433	V.O. v km 6,000 – 6,350
SO 801	vegetační úpravy - dle předávaných objektů

a to podle projektové dokumentace DSP vypracované firmou Valbek, spol. s r.o., pod zak.č. 11-LI31-024, 06/2012 (dále jen Projektová dokumentace) a v rozsahu z této Projektové dokumentace vyplývajícím.

Město příslušnou dokumentací dokládá, případně závazně prohlašuje, že uvedený stávající majetek (stavební objekty) vlastní a to včetně pozemků, na kterých se nachází, resp. k jeho existenci má zřízeno právo věcného břemene, příp. bude vypořádáno na základě samostatné smlouvy s Libereckým krajem (převod pozemků a staveb po původní silnici III/ 290 24) – záměr převzetí částí stavby schválen zastupitelstvem města Liberec pod usnesením č. 201/2014 .

- 3) Stávající majetek Města uvedený v článku I. odst. 2) této smlouvy, který bude dotčen Stavbou uvedenou v článku I. odst. 1) této smlouvy, k jehož úpravě, resp. přesunu dojde, je a nadále zůstane ve vlastnictví Města. Na této konstataci nemění nic ani skutečnost, že Město případně některý takto dotčený majetek (stavební objekty) protokolárně nepřevzme.

II.

Předmět smlouvy

- 1) Sjednává se, že ŘSD ČR je oprávněno v rámci provádění své Stavby upravit či přesunout objekty, které jsou specifikovány v článku I. odst. 2) této Smlouvy. Smluvní strany prohlašují, že za podmínek dále uvedených v této Smlouvě dojde k předání upravených, resp. přesunutých stavebních objektů Městu protokolem o předání a převzetí. Město s úpravou, resp. přesunutím stavebních objektů souhlasí a současně se zavazuje k jejich následnému převzetí.

III.

Závazky smluvních stran

- 1) Veškeré náklady spojené s úpravou, resp. přesunem stavebních objektů, které jsou předmětem této smlouvy, nese výlučně ŘSD ČR, které je také zahrne do nákladů Stavby specifikované v článku I. odst. 1) této smlouvy.
- 2) ŘSD ČR se dále zavazuje:

- a) přizvat Město k předání stavebních objektů uvedených v této smlouvě v čl. I odst. 2).
 - b) nejpozději do vydání kolaudačního souhlasu (právní moci kolaudačního souhlasu) předat Městu dokumentaci skutečného provedení předávaných stavebních objektů. Vzhledem k tomu, že se vlastnictví Stavbou dotčeného majetku nemění, budou podpisem protokolu veškeré majetkoprávní vztahy mezi smluvními stranami vypořádány. U majetku převáděného Libereckým krajem na Město bude majetkoprávní vypořádání řešeno samostatnou smlouvou.
- 3) Město se zavazuje:
- a) zúčastnit se tohoto předání a převzetí a uplatnit při něm své případné připomínky a námítky, které budou zohledněny v protokolu o předání a převzetí stavebních objektů. V tomto protokolu budou také uvedeny všechny vady a nedodělky včetně způsobu, podmínek a termínů jejich odstranění.
 - b) Stavbou dotčený majetek (stavební objekty) převzít i v případě, že budou vykazovat drobné vady a nedodělky, nebránící jejich uvedení do provozu.
 - c) zajišťovat jeho následný provoz a údržbu.
- 4) Při předání stavebních objektů bude Městu předána i dokumentace jejich skutečného provedení. Cena stavebních objektů bude uvedena v předávacím protokolu pouze jako informativní, neboť je zahrnuta podle platných právních předpisů do celkových nákladů Stavby uvedené v článku I. odst. 1) této smlouvy.
- 5) Odstranění vad a nedodělků uvedených v protokole o předání a převzetí, jakož i případných vad, které se vyskytnou v průběhu záruční doby, bude u zhotovitele Stavby uplatňovat ŘSD ČR.

IV. Závěrečná ustanovení

- 1) Smluvní strany jsou seznámeny a výslovně souhlasí se skutečností, aby tato smlouva byla vedena v evidenci smluv Města, která je přístupná dle zákona č. 106/1999 Sb., o svobodném přístupu k informacím a která obsahuje údaje o smluvních stranách, předmětu smlouvy, číselné označení smlouvy a datum jejího uzavření.
- 2) Smluvní strany prohlašují, že skutečnosti uvedené v této smlouvě nepovažují za obchodní tajemství a udělují svolení k jejich zpřístupnění ve smyslu zákona č. 106/1999 Sb. a zveřejnění bez stanovení jakýchkoliv dalších podmínek.
- 3) Tato smlouva byla projednána a schválena Radou města dne, pod usnesením č.
- 4) Smluvní strany souhlasí, že tato smlouva může být zveřejněna na webových stránkách Statutárního města Liberec (www.liberec.cz), s výjimkou osobních údajů fyzických osob uvedených v této smlouvě.
- 5) Tato smlouva nabývá platnosti a účinnosti dnem jejího podpisu oběma smluvními stranami.
- 6) Veškeré změny a doplnění této smlouvy mohou být činěny jen písemnými, datovanými, číslovanými a řádně podepsanými dodatky.
- 7) Smlouva je sepsána ve čtyřech vyhotoveních, z nichž ŘSD ČR obdrží dvě a Město také dvě vyhotovení.

v Liberci dne

v Liberci dne

.....
Ing. Josef Jeníček
ředitel Správy Liberec

.....
Tibor Batthyány
primátor SML

Návrh na změnu územního plánu č. 88/1		
1. Údaje o žadateli		
1.1.	Jméno a příjmení žadatele (název firmy nebo sdružení, jméno statutárního zástupce)	Vlastník pozemku
1.2.	Adresa (u právnické osoby adresa sídla, u skupiny žadatelů adresa kontaktní osoby)	
1.3.	Č.j. / datum podání	CJ MML 060044/16
2. Popis změny		
2.1.	Lokalita	
	Katastrální území	Dolní Hanychov
	Parcelní číslo	568/1
	Druh pozemku	zahrada
	Další specifikace	568/1 = 2 003 m ²
	Funkce dle platného ÚP	plochy bydlení čistého
2.2.	Požadavek na změnu	skladové a manipulační plochy navazující na výrobní areál, ochranný pás zeleně oddělující bydlení od výrobních ploch
	Odpovídá funkci	VD – plochy pracovních aktivit, drobná výroba, sklady, živnostenské provozovny, stavebnictví
3. Prokázání právního zájmu na podání Návrhu		
3.1.	Vlastnictví pozemku	vlastník
3.2.	Investiční záměr	vybudování skladovacích a manipulačních ploch vč. izolačního pásu zeleně
3.3.	Ostatní	
4. Další doklady		
4.1.	Studie	ne
4.1.	Situační náskres	ne
4.2.	Předběžná stanoviska dotčených osob a orgánů	
4.3.	Jiné	
5. Stanovisko odboru hlavního architekta		
Návrh je řešen v novém ÚPL, kde je plocha zařazena do ploch smíšených aktivit. Tento záměr není strategický, a proto lze řešit v rámci projednávaného ÚPL.		
6. Doporučení odboru ke schválení Návrhu		Ne
7. Doporučení Výboru pro rozvoj a územní plánování		Ne

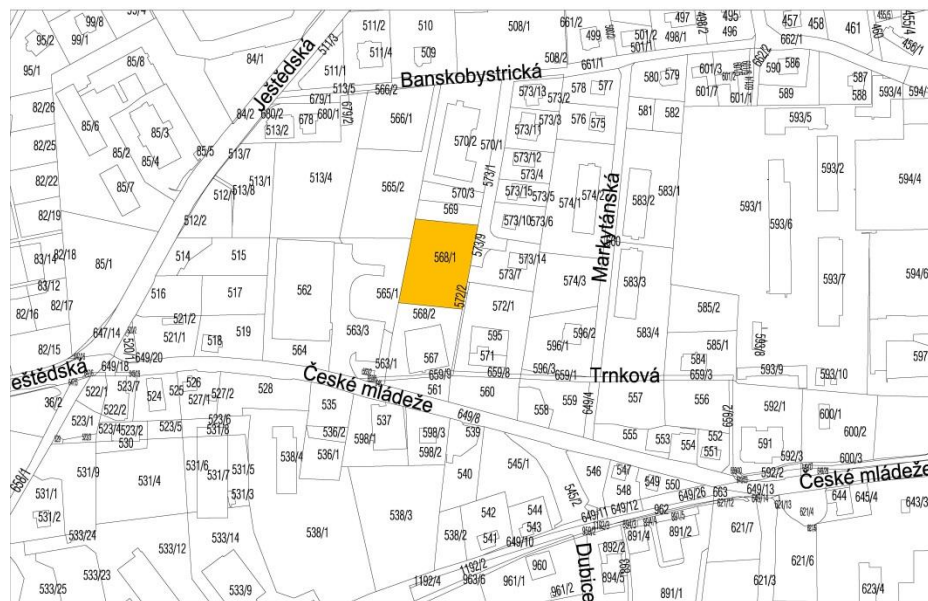

Návrh na změnu územního plánu č. 88/2		
1. Údaje o žadateli		
1.1.	Jméno a příjmení žadatele (název firmy nebo sdružení, jméno statutárního zástupce)	Vlastník pozemku
1.2.	Adresa (u právnické osoby adresa sídla, u skupiny žadatelů adresa kontaktní osoby)	
1.3.	Č.j. / datum podání	CJ MML 057700/16
2. Popis změny		
2.1.	Lokalita	
	Katastrální území	Horní Suchá
	Parcelní číslo	471/2
	Druh pozemku	trvalý travní porost
	Další specifikace	471/2 = 2 395 m ²
	Funkce dle platného ÚP	plochy přírody a krajiny – travní porosty a ostatní plochy v krajině, plochy přírody a krajiny - orná půda
2.2.	Požadavek na změnu	stavba rodinného domu
	Odpovídá funkci	plochy bydlení BV, BČ
3. Prokázání právního zájmu na podání Návrhu		
3.1.	Vlastnictví pozemku	vlastník
3.2.	Investiční záměr	rodinný dům pro soukromé účely
3.3.	Ostatní	
4. Další doklady		
4.1.	Studie	
4.1.	Situační náskres	
4.2.	Předběžná stanoviska dotčených osob a orgánů	
4.3.	Jiné	
5. Stanovisko odboru hlavního architekta		
Jedná se o žádost na vymezení plochy pro bydlení, kde Krajský úřad LK již v minulosti uplatnil své stanovisko, ve kterém požaduje komplexní prověření a vyhodnocení potřebnosti nových zastavitelných ploch pro bydlení s odpovídající infrastrukturou. Tento požadavek je řešen v novém ÚPL. Tento návrh není strategický.		
6. Doporučení odboru ke schválení Návrhu		Ne
7. Doporučení Výboru pro rozvoj a územní plánování		Ne



Návrh na změnu územního plánu č. 88/3		
1. Údaje o žadateli		
1.1.	Jméno a příjmení žadatele (název firmy nebo sdružení, jméno statutárního zástupce)	Vlastník pozemků
1.2.	Adresa (u právnické osoby adresa sídla, u skupiny žadatelů adresa kontaktní osoby)	
1.3.	Č.j. / datum podání	CJ MML 057694/16
2. Popis změny		
2.1.	Lokalita	
	Katastrální území	Horní Suchá
	Parcelní číslo	170/4, 97/1, 109/1
	Druh pozemku	trvalý travní porost, orná půda
	Další specifikace	170/4 = 65 498 m ² , 97/1 = 11 967 m ² , 109/1 = 7 046 m ²
	Funkce dle platného ÚP	plochy přírody a krajiny – travní porosty a ostatní plochy v krajině, plochy přírody a krajiny – orná půda
2.2.	Požadavek na změnu	stavba rodinného domu pro soukromé účely
	Odpovídá funkci	plochy bydlení BV, BČ
3. Prokázání právního zájmu na podání Návrhu		
3.1.	Vlastnictví pozemku	vlastník
3.2.	Investiční záměr	stavba rodinného domu
3.3.	Ostatní	
4. Další doklady		
4.1.	Studie	ne
4.1.	Situační nákres	ne
4.2.	Předběžná stanoviska dotčených osob a orgánů	
4.3.	Jiné	
5. Stanovisko odboru hlavního architekta		
Jedná se o žádost na vymezení plochy pro bydlení, kde Krajský úřad LK již v minulosti uplatnil své stanovisko, ve kterém požaduje komplexní prověření a vyhodnocení potřebnosti nových zastavitelných ploch pro bydlení s odpovídající infrastrukturou. Tento požadavek je řešen v novém ÚPL. Tento návrh není strategický.		
6. Doporučení odboru ke schválení Návrhu		Ne
7. Doporučení Výboru pro rozvoj a územní plánování		Ne



Návrh na změnu územního plánu č. 88/4		
1. Údaje o žadateli		
1.1.	Jméno a příjmení žadatele (název firmy nebo sdružení, jméno statutárního zástupce)	Vlastník pozemků
1.2.	Adresa (u právnické osoby adresa sídla, u skupiny žadatelů adresa kontaktní osoby)	
1.3.	Č.j. / datum podání	CJ MML 050383/16
2. Popis změny		
2.1.	Lokalita	
	Katastrální území	Krásná Studánka
	Parcelní číslo	197/6, 199/1, 199/3, 199/7, 216/1, 216/7, 217/1, 217/2, 227
	Druh pozemku	trvalý travní porost, ostatní plocha, zastavěná plocha a nádvoří
	Další specifikace	197/6 = 743 m ² , 199/1 = 6 206 m ² , 199/3 = 1 790 m ² , 199/7 = 275 m ² , 216/1 = 676 m ² , 216/7 = 1 955 m ² , 217/1 = 5 920 m ² , 217/2 = 893 m ² , 227 = 954 m ² , 203/5 = 44 m ² , 212/1 = 8 537 m ² , 223 = 826 m ² , 224 = 84 m ² , 1083 = 2 771 m ² , 1101/3 = 206 m ² , 1246 = 72 m ²
	Funkce dle platného ÚP	197/6,199/3, 216/1, 216/7, 217/1, 217/2 - plochy přírody a krajiny – travní porosty a ostatní plochy v krajině, 199/1, 199/7, 227 – PV - plochy zemědělské výroby (zemědělské areály)
2.2.	Požadavek na změnu	zřízení sběrného dvora pro skladování a zpracování stavebního odpadu a výstavba tenisového areálu
	Odpovídá funkci	VD – plochy pracovních aktivit – drobná výroba, sklady, živnostenské provozovny, stavebnictví, RS - Plochy sportu a rekreace - areál sportovišť
3. Prokázání právního zájmu na podání Návrhu		
3.1.	Vlastnictví pozemku	vlastník, p.p.č. 217/1, 217/2 – jiný vlastník
3.2.	Investiční záměr	zřízení sběrného dvora pro skladování a zpracování stavebního odpadu – přesun činnosti z důvodu ochrany ploch bydlení o 130 m od obytné zóny
3.3.	Ostatní	p.p.č. 199/1, 199/7, 227 – skládka a zpracování stav. odpadu, p.p.č. 197/6, 199/3, 216/1, 216/7, 217/1, 217/2 – skladování zeminy, pařezů apod., p.p.č. 203/2, 2112/1, 224, 1101/3, 1246 – skládka stavebních materiálů, parkování, p.p.č. 223 – administrativní a servisní budova 223 a 212/1 – sportovní plochy
4. Další doklady		
4.1.	Studie	Ano
4.1.	Situační nákres	
4.2.	Předběžná stanoviska dotčených osob a orgánů	
4.3.	Jiné	
5. Stanovisko odboru hlavního architekta		
V minulosti povoleno v plochách nakládání s odpadem. V současné době množí se stížnosti na fungování a působnost firem v lokalitě. Změna by přinesla odclonění firmy vůči stávajícímu bydlení. Celá lokalita je řešena územní studií, ve které bude i hlukové posouzení lokality. Výstavbou sportoviště dojde k zlepšení podmínek v celé lokalitě. Tento návrh je strategický.		
6. Doporučení odboru ke schválení Návrhu		Ano
7. Doporučení Výboru pro rozvoj a územní plánování		Ano

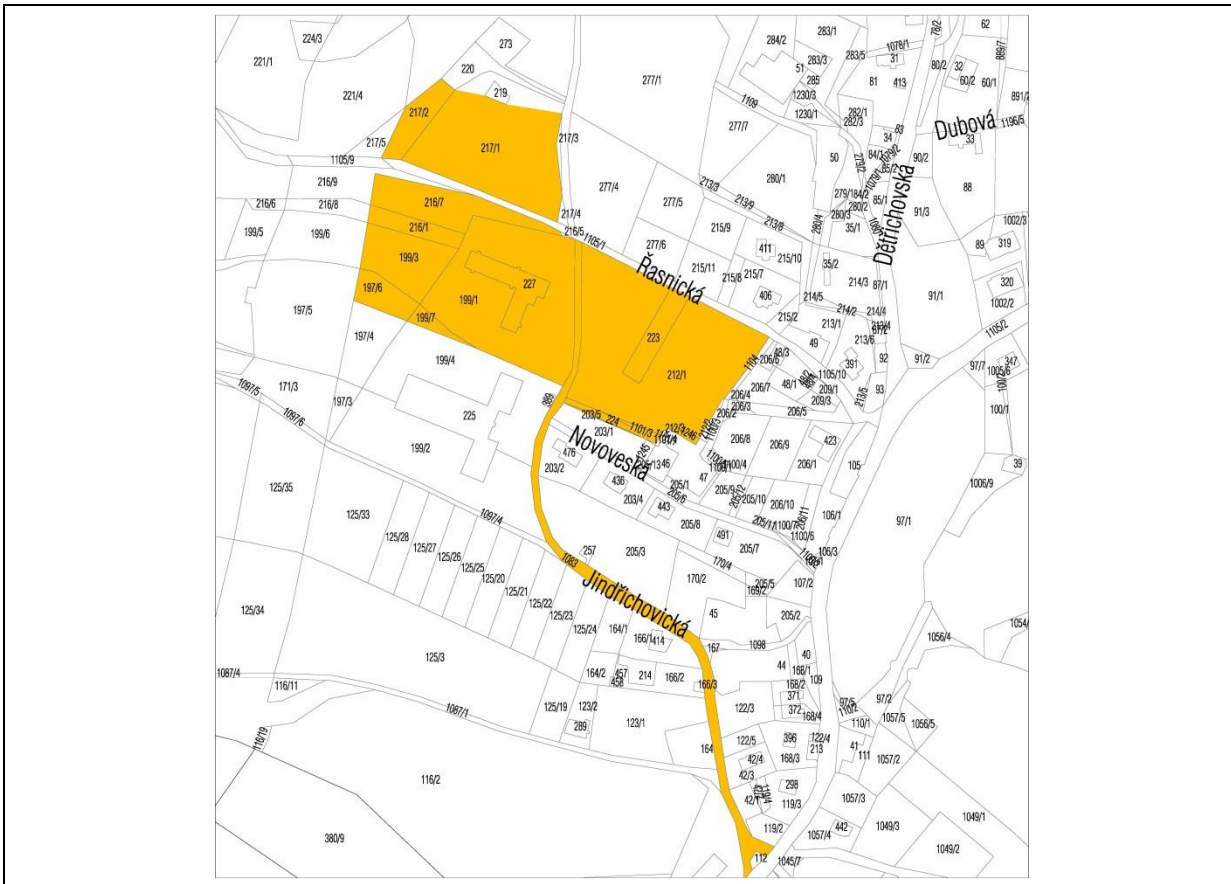

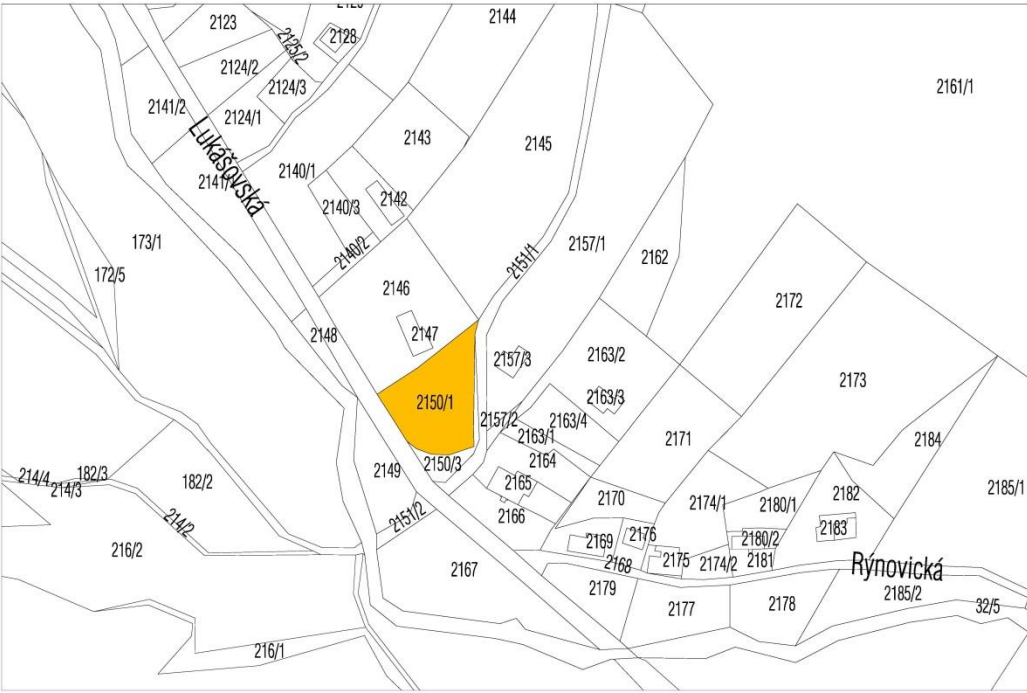
Návrh na změnu územního plánu č. 88/5		
1. Údaje o žadateli		
1.1.	Jméno a příjmení žadatele (název firmy nebo sdružení, jméno statutárního zástupce)	Vlastník pozemků
1.2.	Adresa (u právnické osoby adresa sídla, u skupiny žadatelů adresa kontaktní osoby)	
1.3.	Č.j. / datum podání	CJ MML 003023/16
2. Popis změny		
2.1.	Lokalita	
	Katastrální území	Starý Harcov
	Parcelní číslo	2150/1
	Druh pozemku	trvalý travní porost
	Další specifikace	2150/1 = 1 846 m ²
	Funkce dle platného ÚP	plochy přírody a krajiny – travní porosty a ostatní plochy v krajině
2.2.	Požadavek na změnu	stavba rodinného domu
	Odpovídá funkci	plochy bydlení BV, BČ
3. Prokázání právního zájmu na podání Návrhu		
3.1.	Vlastnictví pozemku	vlastník
3.2.	Investiční záměr	stavba rodinného domu
3.3.	Ostatní	
4. Další doklady		
4.1.	Studie	ne
4.1.	Situační nákres	
4.2.	Předběžná stanoviska dotčených osob a orgánů	
4.3.	Jiné	
5. Stanovisko odboru hlavního architekta		
Jedná se o žádost na vymezení plochy pro bydlení, kde Krajský úřad LK již v minulosti uplatnil své stanovisko, ve kterém požaduje komplexní prověření a vyhodnocení potřebnosti nových zastavitelných ploch pro bydlení s odpovídající infrastrukturou. Tento požadavek je řešen v novém ÚPL. Tento návrh není strategický.		
6. Doporučení odboru ke schválení Návrhu		Ne
7. Doporučení Výboru pro rozvoj a územní plánování města Liberce		Ne
		



Návrh na změnu územního plánu č. 88/6		
1. Údaje o žadateli		
1.1.	Jméno a příjmení žadatele (název firmy nebo sdružení, jméno statutárního zástupce)	Vlastník pozemku
1.2.	Adresa (u právnické osoby adresa sídla, u skupiny žadatelů adresa kontaktní osoby)	
1.3.	Č.j. / datum podání	CJ MML 003020/16
2. Popis změny		
2.1.	Lokalita	
	Katastrální území	Starý Harcov
	Parcelní číslo	1512
	Druh pozemku	trvalý travní porost
	Další specifikace	1512 = 14 313 m ² , uvažovaná část - 3 525 m ²
	Funkce dle platného ÚP	ZR - návrhové plochy urbanizované zeleně - zeleň rekreační
2.2.	Požadavek na změnu	stavba objektu pro seniory
	Odpovídá funkci	O – plochy veřejné vybavenosti, BM – bydlení městské, SC - smíšené centrální
3. Prokázání právního zájmu na podání Návrhu		
3.1.	Vlastnictví pozemku	vlastník
3.2.	Investiční záměr	stavba rodinného domu
3.3.	Ostatní	
4. Další doklady		
4.1.	Studie	ne
4.1.	Situační náčrt	ano
4.2.	Předběžná stanoviska dotčených osob a orgánů	
4.3.	Jiné	
5. Stanovisko odboru hlavního architekta		
Nutno posoudit v rámci koncepce celého ÚPL. V rámci projednávání nového ÚPL uplatněny negativní stanoviska DO. Nejedná se o strategickou změnu.		
6. Doporučení odboru ke schválení Návrhu		Ne
7. Doporučení Výboru pro rozvoj a územní plánování		Ne

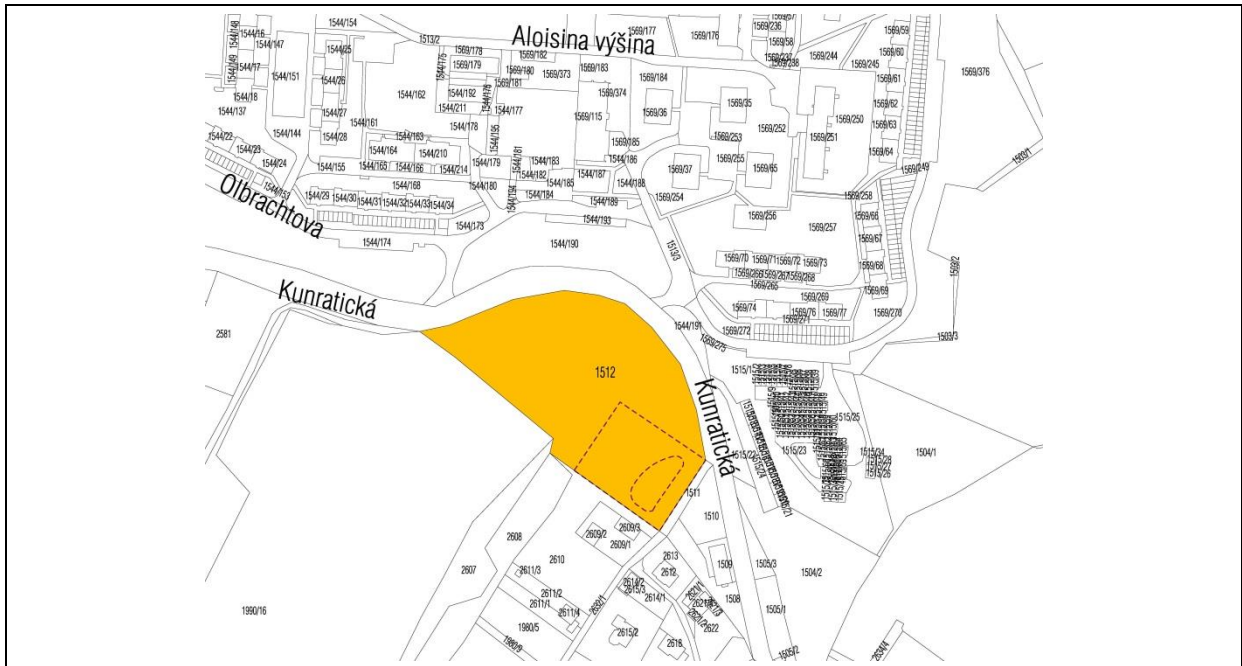

Návrh na změnu územního plánu č. 88/7

1. Údaje o žadateli

1.1.	Jméno a příjmení žadatele (název firmy nebo sdružení, jméno statutárního zástupce)	Vlastník pozemků
1.2.	Adresa (u právnické osoby adresa sídla, u skupiny žadatelů adresa kontaktní osoby)	
1.3.	Č.j. / datum podání	CJ MML 235907/15

2. Popis změny

2.1.	Lokalita	
	Katastrální území	Starý Harcov
	Parcelní číslo	1239/6, 1239/12, 1241/3, 1244/2, 1244/3
	Druh pozemku	trvalý travní porost, ostatní plocha
	Další specifikace	1239/6 = 960 m ² , 1239/12 = 149 m ² , 1241/3 = 323 m ² , 1244/2 = 3 764 m ² , 1244/3 = 541 m ²
	Funkce dle platného ÚP	1239/6, 1239/12, 1241/3 – plochy bydlení čistého, 1244/2, 1244/3 – plochy přírody a krajiny – travní porosty a ostatní plochy v krajině
2.2.	Požadavek na změnu	výstavba 3 – 4 RD
	Odpovídá funkci	plochy bydlení BV, BČ

3. Prokázání právního zájmu na podání Návrhu

3.1.	Vlastnictví pozemku	vlastník
3.2.	Investiční záměr	stavba 3 – 4 rodinných domů
3.3.	Ostatní	

4. Další doklady

4.1.	Studie	
4.1.	Situační náčrt	ano
4.2.	Předběžná stanoviska dotčených osob a orgánů	
4.3.	Jiné	

5. Stanovisko odboru hlavního architekta

Jedná se o žádost na vymezení plochy pro bydlení, kde Krajský úřad LK již v minulosti uplatnil své stanovisko, ve kterém požaduje komplexní prověření a vyhodnocení potřebnosti nových zastavitelných ploch pro bydlení s odpovídající infrastrukturou. Tento požadavek je řešen v novém ÚPL. Tento návrh není strategický.

6. Doporučení odboru ke schválení Návrhu

Ne

7. Doporučení Výboru pro rozvoj a územní plánování města Liberce

Ne

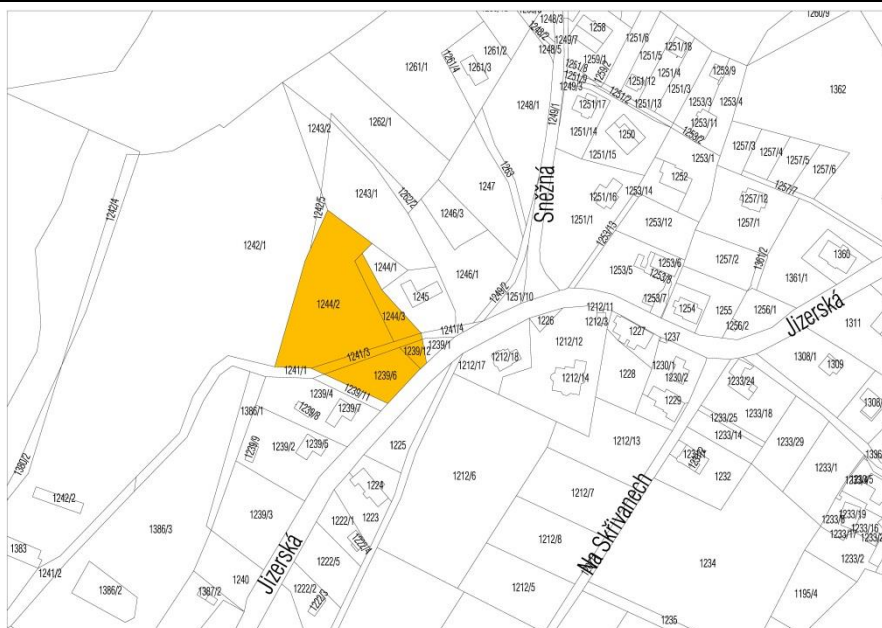



Návrh na změnu územního plánu č. 88/8		
1. Údaje o žadateli		
1.1.	Jméno a příjmení žadatele (název firmy nebo sdružení, jméno statutárního zástupce)	Vlastník pozemku
1.2.	Adresa (u právnické osoby adresa sídla, u skupiny žadatelů adresa kontaktní osoby)	
1.3.	Č.j. / datum podání	CJ MML 214081/15
2. Popis změny		
2.1.	Lokalita	
	Katastrální území	Pílinkov
	Parcelní číslo	440/2
	Druh pozemku	orná půda
	Další specifikace	440/26 = 22 954 m ²
	Funkce dle platného ÚP	440/2 - plochy přírody a krajiny – travní porosty a ostatní plochy v krajině – orná půda
2.2.	Požadavek na změnu	výstavba rodinných domů
	Odpovídá funkci	plochy bydlení BV, BČ
3. Prokázání právního zájmu na podání Návrhu		
3.1.	Vlastnictví pozemku	vlastník
3.2.	Investiční záměr	komerční výstavba rodinných domů
3.3.	Ostatní	
4. Další doklady		
4.1.	Studie	ne
4.1.	Situační náčrt	ano
4.2.	Předběžná stanoviska dotčených osob a orgánů	
4.3.	Jiné	
5. Stanovisko odboru hlavního architekta		
Jedná se o žádost na vymezení plochy pro bydlení, kde Krajský úřad LK již v minulosti uplatnil své stanovisko, ve kterém požaduje komplexní prověření a vyhodnocení potřebnosti nových zastavitelných ploch pro bydlení s odpovídající infrastrukturou. Tento požadavek je řešen v novém ÚPL. V rámci projednávaného nového ÚPL byly uplatněny negativní stanoviska DO. Tento návrh není strategický.		
6. Doporučení odboru ke schválení Návrhu		Ne
7. Doporučení Výboru pro rozvoj a územní plánování města Liberce		Ne

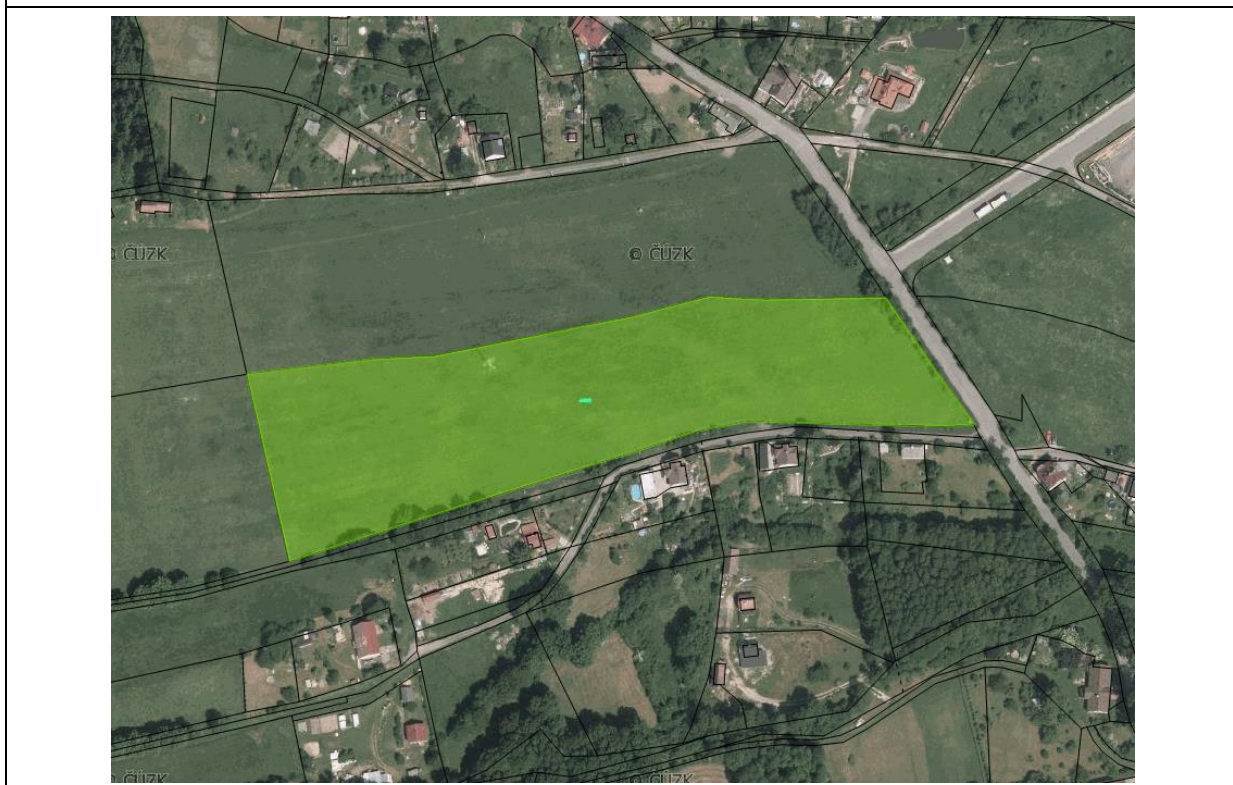

Návrh na změnu územního plánu č. 88/9		
1. Údaje o žadateli		
1.1.	Jméno a příjmení žadatele (název firmy nebo sdružení, jméno statutárního zástupce)	Vlastník pozemku
1.2.	Adresa (u právnické osoby adresa sídla, u skupiny žadatelů adresa kontaktní osoby)	
1.3.	Č.j. / datum podání	CJ MML 222029/15
2. Popis změny		
2.1.	Lokalita	
	Katastrální území	Vesec u Liberce
	Parcelní číslo	2061/1
	Druh pozemku	orná půda
	Další specifikace	2061/1 = 3 479 m ²
	Funkce dle platného ÚP	plochy urbanizované zeleně – ostatní městská zeleň
2.2.	Požadavek na změnu	výstavba chatky pro obsluhu pozemku – možnost rekreace a odpočinku
	Odpovídá funkci	ZZ - plochy zahrádek a chatových osad – zahrádky a zahrádkové osady
3. Prokázání právního zájmu na podání Návrhu		
3.1.	Vlastnictví pozemku	vlastník
3.2.	Investiční záměr	rekreační využití pozemku – stavba chatky
3.3.	Ostatní	
4. Další doklady		
4.1.	Studie	
4.1.	Situační nákres	
4.2.	Předběžná stanoviska dotčených osob a orgánů	
4.3.	Jiné	
5. Stanovisko odboru hlavního architekta		
Jedná se o žádost na vymezení plochy pro bydlení a rekreaci, kde Krajský úřad LK již v minulosti uplatnil své stanovisko, ve kterém požaduje komplexní prověření a vyhodnocení potřebnosti nových zastavitelných ploch pro bydlení a rekreaci s odpovídající infrastrukturou. Tento požadavek je řešen v novém ÚPL. Tento návrh není strategický.		
6. Doporučení odboru ke schválení Návrhu		Ne
7. Doporučení Výboru pro rozvoj a územní plánování města Liberce		Ne

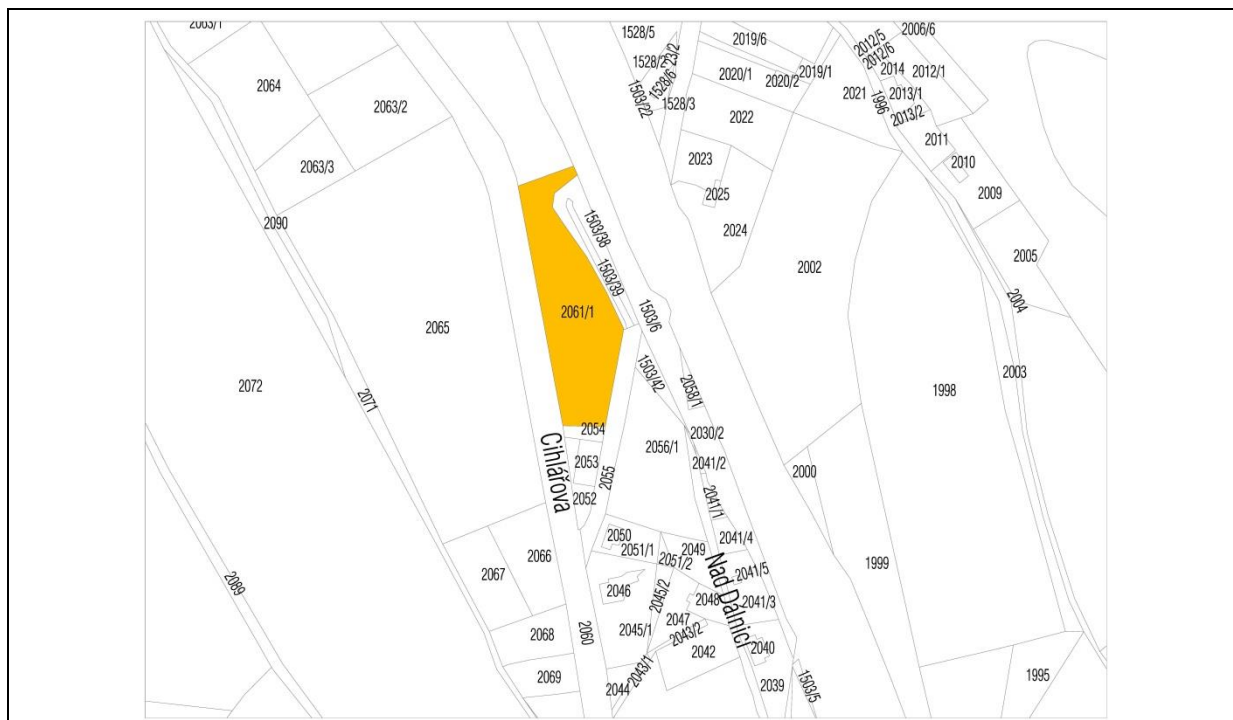

Návrh na změnu územního plánu č. 88/10

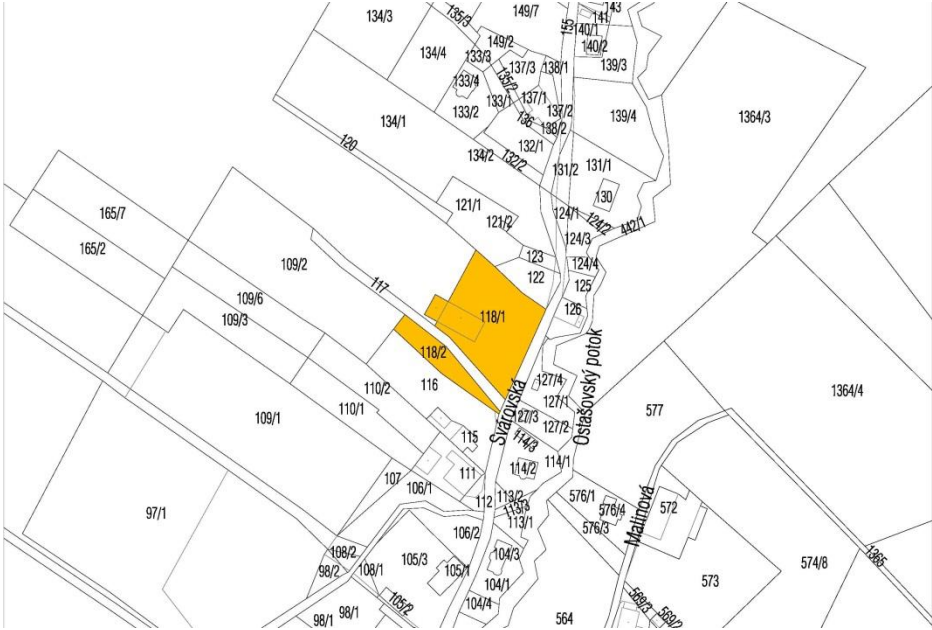
1. Údaje o žadateli		
1.1.	Jméno a příjmení žadatele (název firmy nebo sdružení, jméno statutárního zástupce)	Vlastník pozemků
1.2.	Adresa (u právnické osoby adresa sídla, u skupiny žadatelů adresa kontaktní osoby)	
1.3.	Č.j. / datum podání	CJ MML 023662/16
2. Popis změny		
2.1.	Lokalita	
	Katastrální území	Horní Suchá u Liberce
	Parcelní číslo	118/1, 118/2
	Druh pozemku	zastavěná plocha a nádvoří
	Další specifikace	118/1 = 2 321 m ² , 118/2 - 592 m ²
	Funkce dle platného ÚP	118/1 – plochy pracovních aktivit – drobná výroba, sklady, živnostenské provozovny, stavebnictví, 118/2 – plochy bydlení venkovského
2.2.	Požadavek na změnu	výstavba RD
	Odpovídá funkci	plochy bydlení BV, BČ
3. Prokázání právního zájmu na podání Návrhu		
3.1.	Vlastnictví pozemku	vlastník
3.2.	Investiční záměr	stavba rodinného domu se zahradou
3.3.	Ostatní	
4. Další doklady		
4.1.	Studie	
4.1.	Situační náčrtek	
4.2.	Předběžná stanoviska dotčených osob a orgánů	
4.3.	Jiné	
5. Stanovisko odboru hlavního architekta		
Jedná se o žádost na vymezení plochy pro bydlení, kde Krajský úřad LK již v minulosti uplatnil své stanovisko, ve kterém požaduje komplexní prověření a vyhodnocení potřebnosti nových zastavitelných ploch pro bydlení s odpovídající infrastrukturou. Tento požadavek je řešen v novém ÚPL. Tento návrh není strategický.		
6. Doporučení odboru ke schválení Návrhu		Ne
7. Doporučení Výboru pro rozvoj a územní plánování města Liberce		Ne
		



Návrh na změnu územního plánu č. 88/11		
1. Údaje o žadateli		
1.1.	Jméno a příjmení žadatele (název firmy nebo sdružení, jméno statutárního zástupce)	Podnájemce pozemků
1.2.	Adresa (u právnické osoby adresa sídla, u skupiny žadatelů adresa kontaktní osoby)	Pražská 16/25 460 01 Liberec 1
1.3.	Č.j. / datum podání	CJ MML 012195/16
2. Popis změny		
2.1.	Lokalita	
	Katastrální území	Starý Harcov
	Parcelní číslo	823, 824, 825, 826, 829
	Druh pozemku	zastavěná plocha a nádvoří, ostatní plocha
	Další specifikace	823 = 7 210 m ² , 824 = 600 m ² , 825 = 293 m ² , 826 = 92 m ² , 829 = 13 m ²
	Funkce dle platného ÚP	823, 824, 825, 826 - plochy smíšené ostatní, 829 – plochy přírody a krajiny – lesní porosty
2.2.	Požadavek na změnu	rekonstrukce objektu s jeho využitím k trvalému bydlení
	Odpovídá funkci	plochy bydlení BM, SM
3. Prokázání právního zájmu na podání Návrhu		
3.1.	Vlastnictví pozemku	nájemce
3.2.	Investiční záměr	Bydlení- rekonstrukce objektů pro bydlení pro cca 16 – 20 lidí, výhledově využití k podnikatelským záměrům (překládání, vzdělávání, fitness)
3.3.	Ostatní	
4. Další doklady		
4.1.	Studie	
4.1.	Situační nákres	
4.2.	Předběžná stanoviska dotčených osob a orgánů	
4.3.	Jiné	
5. Stanovisko odboru hlavního architekta		
Jedná se o žádost na vymezení plochy pro bydlení, kde Krajský úřad LK již v minulosti uplatnil své stanovisko, ve kterém požaduje komplexní prověření a vyhodnocení potřebnosti nových zastavitelných ploch pro bydlení s odpovídající infrastrukturou. Tento požadavek je řešen v novém ÚPL. Toto místo není vhodné využít jen pro bydlení. V minulém roce byl obdobný návrh rovněž zamítnut ZML. Tento návrh není strategický.		
6. Doporučení odboru ke schválení Návrhu		Ne
7. Doporučení Výboru pro rozvoj a územní plánování města Liberce		Ne

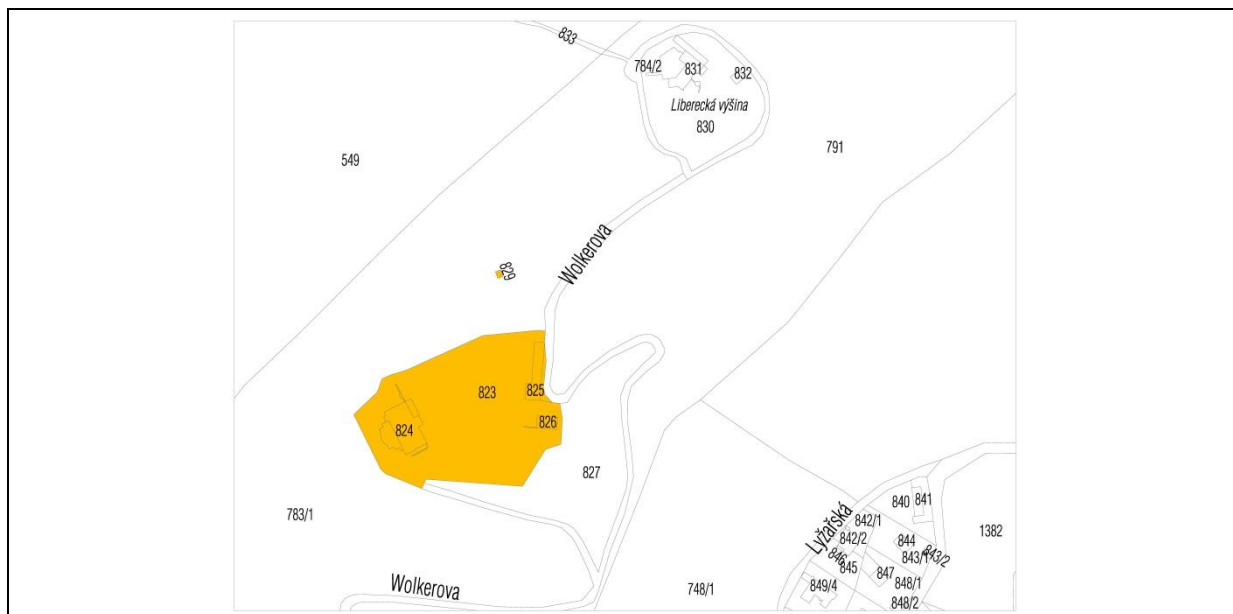

Návrh na změnu územního plánu č. 88/12		
1. Údaje o žadateli		
1.1.	Jméno a příjmení žadatele (název firmy nebo sdružení, jméno statutárního zástupce)	Vlastník pozemků
1.2.	Adresa (u právnické osoby adresa sídla, u skupiny žadatelů adresa kontaktní osoby)	
1.3.	Č.j. / datum podání	CJ MML 067042/16
2. Popis změny		
2.1.	Lokalita	
	Katastrální území	Radčice u Krásné Studánky
	Parcelní číslo	192/11, 192/2, 202, 166
	Druh pozemku	trvalý travní porost, ostatní plocha, zastavěná plocha a nádvoří
	Další specifikace	192/2 = 10 229 m², 192/11= 12 408 m², 202 = 362 m², 166 = 49 m²
	Funkce dle platného ÚP	plochy přírody a krajiny – travní porosty a ostatní plochy v krajině
2.2.	Požadavek na změnu	bydlení
	Odpovídá funkci	plochy bydlení BV, BČ
3. Prokázání právního zájmu na podání Návrhu		
3.1.	Vlastnictví pozemku	vlastník
3.2.	Investiční záměr	výstavba 2 RD – 1. RD – p.p.č. 192/2 – cca 1 500 m ² , p.p.č. 166, 202, 192/11 – cca 3 000 m ²
3.3.	Ostatní	
4. Další doklady		
4.1.	Studie	
4.1.	Situační náčrt	
4.2.	Předběžná stanoviska dotčených osob a orgánů	
4.3.	Jiné	
5. Stanovisko odboru hlavního architekta		
Jedná se o žádost na vymezení plochy pro bydlení, kde Krajský úřad LK již v minulosti uplatnil své stanovisko, ve kterém požaduje komplexní prověření a vyhodnocení potřebnosti nových zastavitelných ploch pro bydlení s odpovídající infrastrukturou. Tento požadavek je řešen v novém ÚPL. Tento návrh není strategický.		
6. Doporučení odboru ke schválení Návrhu		Ne
7. Doporučení Výboru pro rozvoj a územní plánování města Liberce		Ne



Podnět na změnu územního plánu č. 88/13		
1. Údaje o žadateli		
1.1.	Jméno a příjmení žadatele (název firmy nebo sdružení, jméno statutárního zástupce)	SML
1.2.	Adresa (u právnické osoby adresa sídla, u skupiny žadatelů adresa kontaktní osoby)	
1.3.	Č.j. / datum podání	
2. Popis změny		
2.1.	Lokalita	Liberec
	Katastrální území	Doubí u Liberce, Růžodol I., Staré Pavlovice, Vesec u Liberce
	Parcelní číslo	
	Druh pozemku	
	Další specifikace	
	Funkce dle platného ÚP	
2.2.	Požadavek na změnu	Plochy dopravy a dopravní vybavenosti – komunikace
	Odpovídá funkci	
3. Prokázání právního zájmu na podání podnětu		
3.1.	Vlastnictví pozemku	různí vlastníci
3.2.	Investiční záměr	
3.3.	Ostatní	
4. Další doklady		
4.1.	Studie	
4.1.	Situační nákres	
4.2.	Předběžná stanoviska dotčených osob a orgánů	
4.3.	Jiné	
5. Stanovisko odboru hlavního architekta		
<p>Napojení průmyslové zóny Jih je potřebné z důvodu, že ulice České mládeže je již v současné době na hranici své kapacity a nelze již její kapacitu nikterak navýšit. Z hlediska zajištění kvalitní kapacitní dopravní obsluhy pro firmy se sídlem v průmyslové zóně je nutné vybudovat druhé kapacitní napojení. Dopravní napojení by mělo kopírovat řešení v novém územním plánu s tím, že celá lokalita bude komplexně posouzena včetně hlukové posouzení tak, jak doporučil výbor pro rozvoj a územní plánování ve svém usnesení k tomuto podnětu. Druhé napojení průmyslové zóny Sever by mělo výrazně ulehčit křižovatce Londýnská, Letná, Sousedská a I/35 (sněhulák). Toto napojení by mělo hlavně převzít dopravu směřující ze Stráže nad Nisou, Mníšku a Chrastavy. Tento podnět je strategický.</p>		
6. Doporučení odboru ke schválení Podnětu		Ano
7. Doporučení Výboru pro rozvoj a územní plánování		Ano

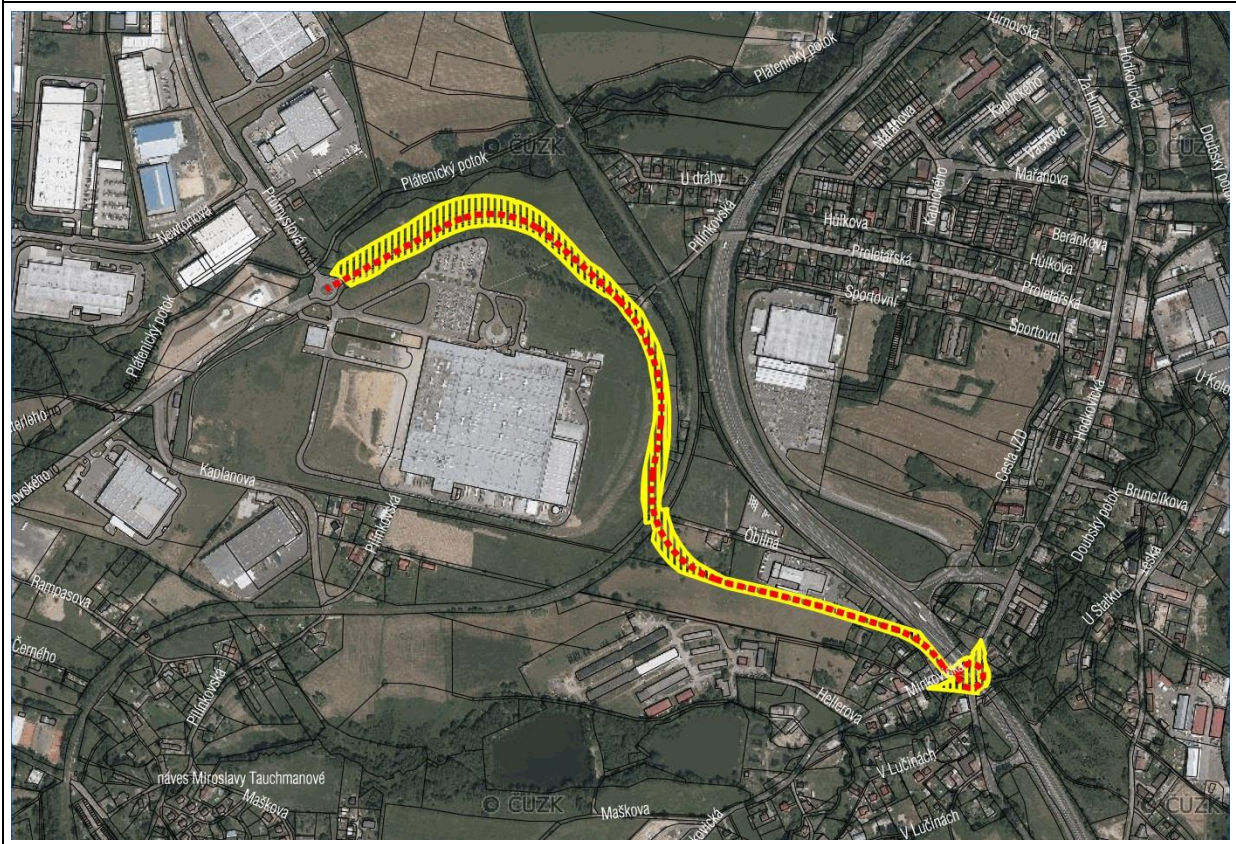
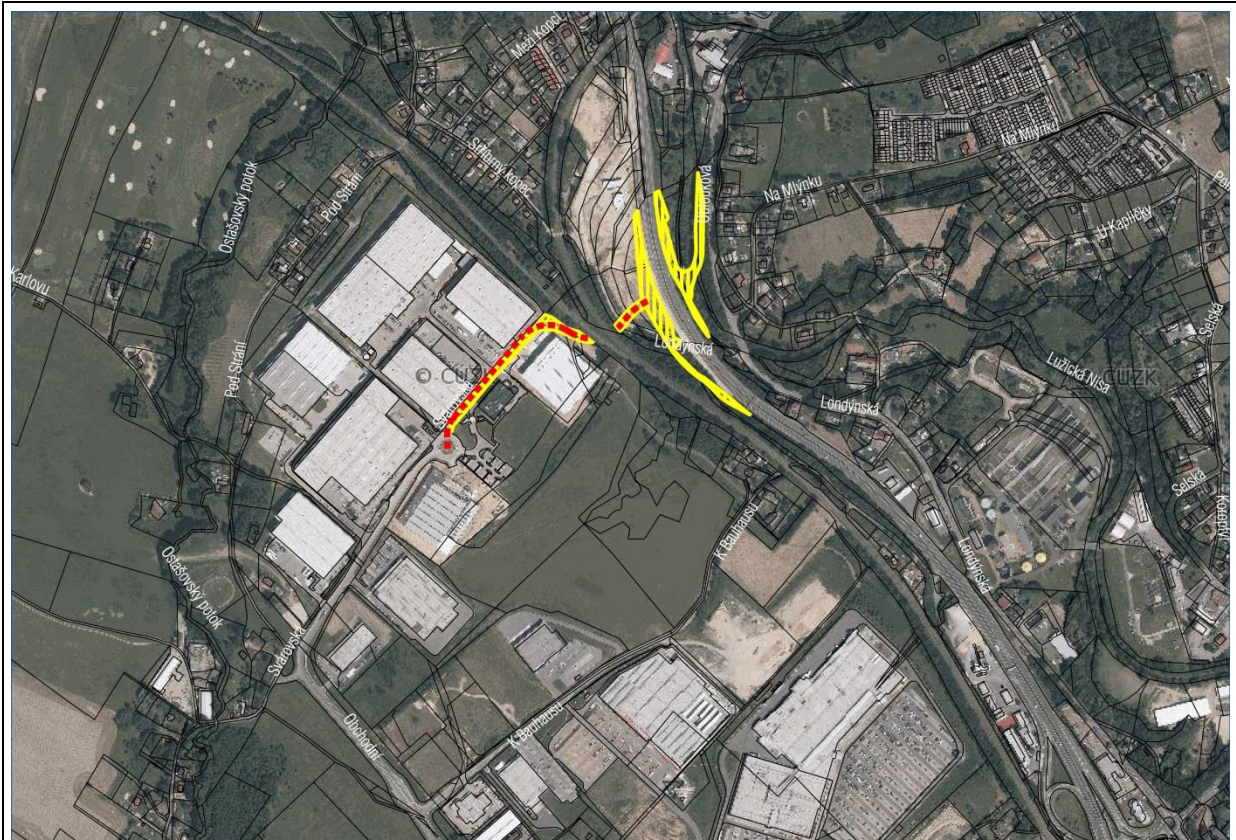

Návrh na změnu územního plánu č. 88/14		
1. Údaje o žadateli		
1.1.	Jméno a příjmení žadatele (název firmy nebo sdružení, jméno statutárního zástupce)	Vlastník pozemků
1.2.	Adresa (u právnické osoby adresa sídla, u skupiny žadatelů adresa kontaktní osoby)	
1.3.	Č.j. / datum podání	CJ MML 090351/16
2. Popis změny		
2.1.	Lokalita	
	Katastrální území	Horní Suchá u Liberce
	Parcelní číslo	405/2 (403, 404)
	Druh pozemku	ostatní plocha, zastavěná plocha a nádvoří
	Další specifikace	405/25 = 298 m ² , (403 = 635 m ² , 404 = 408 m ²)
	Funkce dle platného ÚP	plochy urbanizované zeleně – ostatní městská zeleň
2.2.	Požadavek na změnu	převést na stavební pozemek
	Odpovídá funkci	plochy bydlení - BČ, nebo na plochy zahrádek a zahrádkových osad - ZC
3. Prokázání právního zájmu na podání návrhu		
3.1.	Vlastnictví pozemku	vlastník
3.2.	Investiční záměr	rodinný dům nebo chata
3.3.	Ostatní	
4. Další doklady		
4.1.	Studie	ne
4.1.	Situační nákres	ne
4.2.	Předběžná stanoviska dotčených osob a orgánů	
4.3.	Jiné	
5. Stanovisko odboru hlavního architekta		
Jedná se o žádost na vymezení plochy pro bydlení a rekreaci, kde Krajský úřad LK již v minulosti uplatnil své stanovisko, ve kterém požaduje komplexní prověření a vyhodnocení potřeby nových zastavitelných ploch pro bydlení a rekreaci s odpovídající infrastrukturou. Tento požadavek je řešen v novém ÚPL. Tento návrh není strategický.		
6. Doporučení odboru ke schválení Návrhu		Ne
7. Doporučení Výboru pro rozvoj a územní plánování		Ne



Návrh na změnu územního plánu č. 88/15**1. Údaje o žadateli**

1.1.	Jméno a příjmení žadatele (název firmy nebo sdružení, jméno statutárního zástupce)	Vlastník pozemku
1.2.	Adresa (u právnické osoby adresa sídla, u skupiny žadatelů adresa kontaktní osoby)	
1.3.	Č.j. / datum podání	CJ MML 075606/16

2. Popis změny

2.1.	Lokalita	
	Katastrální území	Machnín
	Parcelní číslo	206/18
	Druh pozemku	trvalý travní porost
	Další specifikace	206/18 = 2 710 m ²
	Funkce dle platného ÚP	část - plochy přírody a krajiny – travní porosty a ostatní plochy v krajině, přístupová část - plochy bydlení venkovského
2.2.	Požadavek na změnu	změnit na plochy bydlení
	Odpovídá funkci	plochy bydlení BV, BČ

3. Prokázání právního zájmu na podání návrhu

3.1.	Vlastnictví pozemku	vlastník
3.2.	Investiční záměr	stavba rodinného domu
3.3.	Ostatní	

4. Další doklady

4.1.	Studie	ne
4.1.	Situační náčrt	ne
4.2.	Předběžná stanoviska dotčených osob a orgánů	
4.3.	Jiné	

5. Stanovisko odboru hlavního architekta

Jedná se o žádost na vymezení plochy pro bydlení, kde Krajský úřad LK již v minulosti uplatnil své stanovisko, ve kterém požaduje komplexní prověření a vyhodnocení potřebnosti nových zastavitelných ploch pro bydlení s odpovídající infrastrukturou. Tento požadavek je řešen v novém ÚPL. Tento návrh není strategický.

6. Doporučení odboru ke schválení Návrhu

Ne

7. Doporučení Výboru pro rozvoj a územní plánování

Ne





Návrh na změnu územního plánu č. 88/16		
1. Údaje o žadateli		
1.1.	Jméno a příjmení žadatele (název firmy nebo sdružení, jméno statutárního zástupce)	Budoucí vlastník pozemků
1.2.	Adresa (u právnické osoby adresa sídla, u skupiny žadatelů adresa kontaktní osoby)	
1.3.	Č.j. / datum podání	CJ MML 079308/16, CJ MML 079332/16
2. Popis změny		
2.1.	Lokalita	
	Katastrální území	Františkov u Liberce
	Parcelní číslo	548/1
	Druh pozemku	ostatní plocha
	Další specifikace	548/1 = 2 394 m ² (požadovaná část – 237 m ²)
	Funkce dle platného ÚP	plochy přírody a krajiny – krajinná zeleň
2.2.	Požadavek na změnu	parkoviště a přístavba firmy
	Odpovídá funkci	OS – plochy veřejné vybavenosti
3. Prokázání právního zájmu na podání návrhu		
3.1.	Vlastnictví pozemku	dle sdělení žadatele je pozemek v procesu koupě žadatele
3.2.	Investiční záměr	přístavba 2. části objektu plánovaného na pozemku p.p.č. 544 (cca 60 m ²), kultivace stávající zeleně na pozemku, povrchová úprava pro krátkodobé parkování
3.3.	Ostatní	
4. Další doklady		
4.1.	Studie	ne
4.1.	Situační náčrt	ano
4.2.	Předběžná stanoviska dotčených osob a orgánů	
4.3.	Jiné	
5. Stanovisko odboru hlavního architekta		
Celá lokalita je řešena v rámci projednání nového územního plánu Liberec. Dočasné stání lze v lokalitě řešit jiným způsobem než je změna územního plánu města Liberec. Tento návrh není strategický.		
6. Doporučení odboru ke schválení Návrhu		Ne
7. Doporučení Výboru pro rozvoj a územní plánování		Bude předneseno na ZM

Podnět na změnu územního plánu č. 88/19		
1. Údaje o žadateli		
1.1.	Jméno a příjmení žadatele (název firmy nebo sdružení, jméno statutárního zástupce)	SML
1.2.	Adresa (u právnické osoby adresa sídla, u skupiny žadatelů adresa kontaktní osoby)	
1.3.	Č.j. / datum podání	
2. Popis změny		
2.1.	Lokalita	
	Katastrální území	Všechna katastrální území statutárního města Liberec
	Parcelní číslo	
	Druh pozemku	
	Další specifikace	
	Funkce dle platného ÚP	Plochy VD, VP a OPP
2.2.	Požadavek na změnu	Plochy VD, VP a OPP
	Odpovídá funkci	
3. Prokázání právního zájmu na podání podnětu		
3.1.	Vlastnictví pozemku	různí vlastníci
3.2.	Investiční záměr	
3.3.	Ostatní	
4. Další doklady		
4.1.	Studie	
4.1.	Situační nákres	
4.2.	Předběžná stanoviska dotčených osob a orgánů	
4.3.	Jiné	
5. Stanovisko odboru hlavního architekta		
Jedná se o změnu regulativu územního plánu, kde v plochách VD - <i>Plochy pracovních aktivit - drobná výroba, sklady, živnostenské provozovny, stavebnictví</i> , VP - <i>Plochy průmyslové výroby</i> a OPP - <i>Obchodně průmyslové plochy</i> , jsou mateřské školy nepřipustné. Změnou regulativu bude toto využití již podmíněně přípustné. Tento podnět je v souladu s koncepcí nového územního plánu a je strategický.		
6. Doporučení odboru ke schválení Podnětu		Ano
7. Doporučení Výboru pro rozvoj a územní plánování		Ano

Podnět na změnu územního plánu č. 88/20		
1. Údaje o žadateli		
1.1.	Jméno a příjmení žadatele (název firmy nebo sdružení, jméno statutárního zástupce)	SML
1.2.	Adresa (u právnické osoby adresa sídla, u skupiny žadatelů adresa kontaktní osoby)	
1.3.	Č.j. / datum podání	
2. Popis změny		
2.1.	Lokalita	
	Katastrální území	Všechna katastrální území statutárního města Liberec
	Parcelní číslo	479/3 v k. ú. Machnín a navazující
	Druh pozemku	Orná půda
	Další specifikace	Nespecifikováno
	Funkce dle platného ÚP	Plochy přírody a krajiny - orná půda
2.2.	Požadavek na změnu	Plochy umožňující fotbalgolfu
	Odpovídá funkci	
3. Stanovisko odboru hlavního architekta		
V současné době je velká poptávka po tomto druhu sportovního vyžití a z tohoto důvodu mu chce město Liberec vytvořit podmínky. Úkolem je vytipovat vhodnou plochu, nejlépe ve vlastnictví města Liberec pro realizaci tohoto sportoviště. Přednostně by měla být vyhodnocena plocha v katastrálním území Machnín viz. grafika níže. Vzhledem k tomu, že město nemá vymezeny plochy pro tento druh sportu, může se jednat o strategickou změnu.		
4. Doporučení odboru ke schválení Podnětu		Ano
5. Doporučení Výboru pro rozvoj a územní plánování		



Příloha č. 1

S T A T U T Á R N Í M Ě S T O L I B E R E C
náměstí Dr. E. Beneše 1, 460 59 Liberec 1

Dodatek č. 5 – č. j.
ke zřizovací listině Centra zdravotní a sociální péče Liberec, příspěvkové organizace
č.11/09/1393

Statutární město Liberec usnesením zastupitelstva města č. ..., ze dne 23.6.2016 podle § 84 odst. 2 písm. d) zákona č. 128/2000 Sb., o obcích (obecní zřízení), ve znění pozdějších předpisů, v souladu s ustanovením § 27 zákona č. 250/2000 Sb., o rozpočtových pravidlech územních rozpočtů, ve znění pozdějších předpisů

s c h v a l u j e

dodatek č. 5 ke zřizovací listině Centra zdravotní a sociální péče Liberec, příspěvkové organizace, ze dne 1.11.2009, ve znění dodatku č.1, dodatku č. 2, dodatku č. 3 a dodatku č. 4 takto:

1.

Článek III. Vymezení hlavního účelu a předmětu činnosti, odst. 1) Vymezení hlavního účelu činnosti se doplňuje o nový bod d) takto:

d) výchovná a speciální péče.

2.

Článek III. Vymezení hlavního účelu a předmětu činnosti, odst. 2) Odpovídající předmět činnosti se doplňuje o nový odstavec 4. takto:

4. výchovná a speciální péče:

4. 1. poskytování péče o dítě do 3 let věku v denním režimu, příprava a podání dětské stravy ve výchovném zařízení JESLE dle zákona č. 455/1991 Sb., živnostenský zákon, ve znění pozdějších předpisů.

3.

1. Ostatní ustanovení zřizovací listiny zůstávají nezměněna.
2. Tento dodatek nabývá účinnosti dnem 1.9.2016.

V Liberci dne

.....

Tibor Batthyány
primátor statutárního města Liberec

Příloha ke zřizovací listině

V souladu s usnesením Zastupitelstva města Liberec č. ze dne byl vymezen majetek ve vlastnictví Statutárního města Liberec, který se organizaci předává k hospodaření ke dni:

1.9.2016

Název organizace:	Centrum zdravotní a sociální péče Liberec, příspěvková organizace
Sídlo organizace:	Liberec 6, Krejčího 1172/3, PSČ 460 06
IČO:	65100654
Forma hospodaření:	příspěvková organizace

1. a) Specifikace svěřeného majetku:

DLOUHODOBÝ NEHMOTNÝ A HMOTNÝ MAJETEK		hodnota	údaje v Kč
Movítý majetek	<i>Software</i>	pořizovací	0,00
Movítý majetek	<i>Dlouhodobý nehmotný majetek</i>	pořizovací	0,00
Nemovítý majetek	<i>Budovy, haly a stavby</i>	pořizovací	1 511 821,66
Movítý majetek	<i>Samostatné movité věci</i>	pořizovací	10 938 701,51
Nemovítý majetek	<i>Pozemky</i>	pořizovací	1 116 800,00
Movítý majetek	<i>Umělecká díla a předměty</i>	pořizovací	0,00
CELKEM :			13 567 323,17

1. b) Specifikace svěřeného majetku:

DROBNÝ DLOUHODOBÝ NEHMOTNÝ A HMOTNÝ MAJETEK		hodnota	údaje v Kč
Movítý majetek	<i>Drobný dlouhodobý nehmotný majetek</i>	pořizovací	154 586,00
Movítý majetek	<i>Drobný dlouhodobý hmotný majetek</i>	pořizovací	12 171 805,11
CELKEM :			12 326 391,11

k bodu 1.a) - Rozpis svěřeného majetku :

Inv. číslo 1	Označení IM	Inv. číslo 2	Poř.hodnota (v Kč)
--------------	-------------	--------------	--------------------

EISLHZ00IC56	herní prvek pro sen. Rucken-Massage-Gerat (Krejčíh	DHM:0137	158 309,67
EISLHZ00IC61	herní prvek pro seniory Beintrainer (Krejčího)	DHM:0138	240 853,76
EISLHZ00IC7W	herní prvek pro seniory Ruckentraine (Krejčího)	DHM:0139	187 026,23
EISLHZ00I94W	budova Holečkova čp. 381, parc. 831, Lbc VII (jesl		875 632,00
EISLHZ00IAJM	chodníky, areál jeslí Holečkova		50 000,00
mezisoučet:			1 511 821,66
EISLHZ00IB2S	videoprojektor s plátnem	DHM:0035,	112 728,00
EISLHZ00IB3N	suchá pedikúra	DHM:0078,	77 966,00
EISLHZ00IB4I	židle hygienická CALYPSO	DHM:0091,	89 108,00
EISLHZ00IB5D	židle hygienická CALYPSO	DHM:0092,	89 109,00
EISLHZ00IAT8	knihovna 4600x1750x400 (pův. IM:2012927-rok	DHM:0107,	47 419,00
EISLHZ00IAU3	pult kuchyňský s vařičem	DHM:0108,	41 798,00
EISLHZ00IAVY	pult kuchyň3600x600x900	DHM:0110,	31 209,00
EISLHZ00IAWT	lavice atyp /9 dílů/	DHM:0111,	43 524,00
EISLHZ00IAXO	auto Renault KANGOO VP - 1,5dCi 70k Coc	DHM:0112,	335 314,00
EISLHZ00IAYJ	auto Škoda ROOMSTER HTP Style I4/stříbrný	DHM:0113,	314 340,00
EISLHZ00IAZE	auto Škoda ROOMSTER HTP Style I4/stříbrný	DHM:0114,	293 340,00
EISLHZ00IAOX	vana s bočním vstupem PARKER, perlička	DHM:0115,	356 777,00
EISLHZ00IAPS	vana s bočním vstupem PARKER, perlička	DHM:0116,	356 777,00
EISLHZ00IAQN	vana s bočním vstupem PARKER, perlička	DHM:0117,	356 776,00
EISLHZ00IARI	sprchové křeslo CARENDO, vč. příslušenství	DHM:0118,	166 191,00
EISLHZ00IASD	sprchové křeslo CARENDO, vč. příslušenství	DHM:0119,	166 191,00
EISLHZ00IB68	elektrický vakový zvedák Maxi Move s váhou	DHM:0120,	151 141,00
EISLHZ00IB73	3L7 7467 - osobní auto Volkswagen Caddy	DHM:0121,	366 667,00
EISLHZ00IB8Y	3L7 7468 - osobní auto Volkswagen Caddy	DHM:0122,	366 667,00
EISLHZ00IB9T	3L7 7632 - osobní auto Volkswagen Caddy	DHM:0123,	366 666,00
EISLHZ00IBAO	vana s bočním vstupem PARKER, perlička	DHM:0124,	381 500,00
EISLHZ00IBBJ	mixážní sprchový panel s desinfekcí	DHM:0127,	71 488,00
EISLHZ00IBCE	mixážní sprchový panel s desinfekcí	DHM:0126,	71 488,00
EISLHZ00IBD9	mixážní sprchový panel s desinfekcí	DHM:0125,	71 488,00
EISLHZ00IBE4	stavěcí zvedák	DHM:0128,	87 090,00
EISLHZ00IBFZ	3L7 7835 - osobní auto FORD Transit Van	DHM:0129,	464 192,00
EISLHZ00IBGU	pračka MERON	DHM:0130,	178 122,00
EISLHZ00IBHP	pračka NW	DHM:0131,	102 350,00
EISLHZ00IBIK	sušička prádla	DHM:0132,	66 796,00
EISLHZ00IBJF	žehlící figurína	DHM:0133,	250 785,00
EISLHZ00IBKA	žehlící stůl ASSE	DHM:0134,	155 786,00
EISLHZ00IBL5	žehlící stůl IMESSA+napařovací žehlička k IMESSE	DHM:0135,	75 702,00
EISLHZ00IBM0	soubor věcí pro přepravu prádla (3x vozík+poj.tyč)	DHM:0136,	74 871,00
EISLHZ00IBNV	Recepční pult, javor+sklo, 497x266cm	DHM:0140,	177 761,40
EISLHZ00IBOQ	Chladicí vitrína samoobsl. N503 MAXI SQUARE	DHM:0141,	95 175,05
EISLHZ00IBPL	Překapávač na teplé nápoje B10HW BONAMAT	DHM:0142,	109 651,87
EISLHZ00IBT1	Čelní maska s výjezdním pojezdem UBS391A NERROX	DHM:0143,	59 742,70
EISLHZ00IBRB	Chladicí skříň jednodveřová RS06PX1F ELEKTROLUX	DHM:0145,	43 758,64
EISLHZ00IBS6	Mycí stroj na talíře WT65BI ELEKTROLUX	DHM:0146,	123 982,84
EISLHZ00IBUW	Výdejní stůl skříňový s policemi N21 Nerrox	DHM:0147,	82 387,80
EISLHZ00IBVR	3L9 8495 - osobní auto VW Caddy, Kombi	DHM:0148,	352 739,00
EISLHZ00IBWM	4L1 2906 osobní auto Škoda Octavia, Kombi	DHM:0149,	497 261,00
EISLHZ00IBXH	8A3 4218 nákladní auto VW Caddy	DHM:0150,	201 600,00
EISLHZ00IBZ7	sprchový vozík BASIC vč. odpadní hadice	DHM:0151,	80 000,00
EISLHZ00IC0V	pečovatelský set (lůžko, stolek2x, vozík2x, matrac	DHM:0152,	41 795,00
EISLHZ00IBYC	4L3 6257 osobní auto VW CADDY KO TREND, bílá	DHM:0153,	528 948,00
EISLHZ00IC1Q	pečovatelský set - postel, 2stolky, vozík	DHM:0154,	40 028,00
EISLHZ00IC2L	pečovatelský set - postel, 2stolky, vozík	DHM:0155,	40 029,00
EISLHZ00IC3G	korytový žehlič IMESA FI1500/25	DHM:0156,	84 095,00
EISLHZ00IC4B	4L5 3740 náklad. auto VW TRANSPORTER KAST, bílý	DHM:0157,	777 439,00
EISLH000L032	keramická pec Rohde TE 100 MCC+ s TC 304 (včetně výbavy	DHM:0158	54 500,00
EISLH000KEDB	RZ 4L7 8913 - osobní auto Volkswagen AC Combí, bílá barva	DHM:0159	543 291,00
EISLH000K0LX	auto VW CADDY 5L0 5921	DHM:0160	550 973,00
EISLH000J8SR	sprchovací lůžko TR 2000	DHM:0161	85 300,00
EISLHZ00I9V5	herní prvek - domek hrací KULIHRÁŠEK, areál Holečk		83 710,13

EISLHZ00I9W0	herní prvek - vláček KOLEJÁČEK, areál Holečkova		103 167,08
<i>mezisoučet:</i>			10 938 701,51
EISLHZ00I9ZL	parcela č. 831, k.ú. Horní Růžodol		372 000,00
EISLHZ00IA09	parcela č. 832, k.ú. Horní Růžodol		544 800,00
EISLHZ00IA14	parcela č. 833, k.ú. Horní Růžodol		200 000,00
<i>mezisoučet:</i>			1 116 800,00

Celkem : **13 567 323,17**

k bodu 1.b) - Rozpis svěřeného majetku :

Drobný dlouhodobý hmotný a nehmotný majetek není z důvodu velkého množství a nízkých pořizovacích cen rozepisován jednotlivě, je uváděn pouze v celkové hodnotě.

V Liberci, dne

Tibor Batthyány
primátor statutárního města Liberec

heslo "zámek listu" = číslo ORGu

Údaje souhlasí s přílohou č.1 ke zřizovací listině ke dni:

REKAPITULACE svěřeného majetku - PO sociálního odboru

		účet:9030006	účet:9030007	účet:9030008 a 13	účet:9030009	účet:9030010	účet:9030011	
	ORG	Název	013-Software	019-DNM	021-Budovy,stavby	022-DHM	031-Pozemky	032-Uměl.díla
1	990006	Dětské centrum SLUNÍČKO						
2	990007	Centrum zdrav. a soc. péče	0,00	0,00	1 511 821,66	10 938 701,51	1 116 800,00	0,00
3	990008	Komunitní středisko KONTAKT						
	C E L K E M :		0,00	0,00	1 511 821,66	10 938 701,51	1 116 800,00	0,00

Zpracovala: Pavla Krhounková

1.9.2016

CELKEM
69 467 168,21
11 703 986,96
664 810,00
81 835 965,17

Převod z CZaSP od 1.9.2016

021-Budovy, stavby	022-DHM	031-Pozemky
-925 632,00	-186 877,21	-1 116 800,00
925 632,00	186 877,21	1 116 800,00
0,00	0,00	0,00

Přírůstek 1-6/2015 Úbytek 1-6/2015

022-DHM
85 300,00
85 300,00

022-DHM
-451 273,00
-451 273,00

Údaje souhlasí s přílohou č.1 ke zřizovací listině ke dni:

1.9.2016

REKAPITULACE svěřeného majetku - PO sociálního odboru

podrozvahové účty		9090001	9090002	9090003	
ORG	Název	JHM (OPE)	DDNM	DDHM	CELKEM
1	990006 Dětské centrum SLUNÍČKO				9 096 543,61
2	990007 Centrum zdrav. a soc. péče	0,00	154 586,00	12 171 805,11	12 326 391,11
3	990008 Komunitní středisko KONTAKT				2 644 923,22
					0,00
CELKEM :		0,00	154 586,00	12 171 805,11	12 326 391,11

Zpracovala: Pavla Krhounková

STATUTÁRNÍ MĚSTO LIBEREC
náměstí Dr. E. Beneše 1, 460 59 Liberec 1

ZŘIZOVACÍ LISTINA

Mateřské školy „Pastelka“, Liberec, Švermova 100, příspěvková organizace

Statutární město Liberec usnesením zastupitelstva města č. ze dne podle ustanovení § 84 odst. 2 písm. d) zákona č. 128/2000 Sb., o obcích (obecní zřízení), ve znění pozdějších předpisů, podle ustanovení § 27 zákona č. 250/2000 Sb., o rozpočtových pravidlech územních rozpočtů, ve znění pozdějších předpisů, a podle ustanovení § 179 odst. 3 písm. b) zákona č. 561/2004 Sb., o předškolním, základním, středním, vyšším odborném a jiném vzdělávání, ve znění pozdějších předpisů

s c h v a l u j e

zřizovací listinu Mateřské školy „Pastelka“, Liberec, Švermova 100, příspěvková organizace.

I.

ZŘIZOVATEL

Zřizovatel: statutární město Liberec
Sídlo: Liberec 1, Nám. Dr. Edvarda Beneše 1, PSČ: 460 59, okres Liberec
Kraj: Liberecký
Identifikační číslo: 00262978

II.

NÁZEV A SÍDLO PŘÍSPĚVKOVÉ ORGANIZACE

Název: **Mateřská škola „Pastelka“, Liberec, Švermova 100, příspěvková organizace**
Sídlo: Švermova 100; Liberec XX - Ostašov; PSČ 460 10 Liberec 10
Identifikační číslo: 71207945
Právní postavení: příspěvková organizace

III.

VYMEZENÍ HLAVNÍHO ÚČELU A PŘEDMĚTU ČINNOSTI

1. Vymezení hlavního účelu činnosti

- a) Příspěvková organizace je zřízena za účelem poskytování vzdělávání a výchovy dětí podle § 3 zákona č. 561/2004 Sb., o předškolním, základním, středním, vyšším odborném a jiném vzdělávání, ve znění pozdějších předpisů (dále jen „školský zákon“)
- b) Právnícká osoba vykonává činnosti těchto škol a školských zařízení:
 - Mateřská škola
 - Školní jídelna

2. Vymezení předmětu činnosti

- a) Poskytuje vzdělávání podle § 33 zákona č. 561/2004 Sb., školský zákon, ve znění pozdějších předpisů, a v souladu prováděcími předpisy.
- b) Zajišťuje provoz školní jídelny a stravování dětí a zaměstnanců školy v souladu s § 119 zákona č. 561/2004 Sb., školský zákon, ve znění pozdějších předpisů, a v souladu s prováděcími předpisy.

IV.

STATUTÁRNÍ ORGÁN ORGANIZACE

1. Statutárním orgánem příspěvkové organizace je ředitel, který je jmenován a odvoláván zřizovatelem.
2. Ředitel stanoví svého zástupce, kterým je zastupován v době své nepřítomnosti v plném rozsahu práv i povinností.
3. Ředitel je oprávněn jednat samostatně ve všech věcech jménem organizace a podepisuje se tak, že k napsanému nebo vytištěnému názvu organizace připojí svůj podpis s uvedením funkce.
4. Ředitel příspěvkové organizace plní úkoly vedoucího organizace, zejména úkoly vyplývající z § 164 a § 165 zákona číslo 561/2004 Sb., o předškolním, základním, středním, vyšším odborném a jiném vzdělávání (školský zákon), ve znění pozdějších předpisů.
5. Ředitel organizaci řídí v souladu s platnými právními předpisy, zřizovací listinou a směrnicemi a pokyny zřizovatele. Za tím účelem a dle provozních potřeb stanoví vnitřní organizační strukturu organizace a vydává organizační a pracovní řád a další vnitřní předpisy organizace.
6. Ředitel v plném rozsahu zabezpečuje a odpovídá za úplnost, pravdivost a správnost vedení účetnictví a hospodaření organizace a odpovídá za její celkovou činnost.
7. Ředitel je za svou činnost zodpovědný zřizovateli.

V.

VYMEZENÍ MAJETKU ZŘIZOVATELE PŘEDÁVANÉHO ORGANIZACI K HOSPODAŘENÍ

1. Příspěvkové organizaci se pro plnění hlavního účelu a předmětu činnosti předává k hospodaření níže uvedený majetek zřizovatele (dále jen svěřený majetek):
 - a) dlouhodobý hmotný majetek nemovitý - budovy, stavby a pozemky tvořící funkční celek,
 - b) dlouhodobý nehmotný majetek a dlouhodobý hmotný majetek movitý – samostatné movité věci a soubory movitých věcí,
 - c) drobný dlouhodobý hmotný a nehmotný majetek.

Svěřený majetek je uveden v příloze, která je nedílnou součástí zřizovací listiny.

VI.

NABÝVÁNÍ MAJETKU

1. Příspěvková organizace po dobu trvání své činnosti nabývá majetek pro svého zřizovatele, není-li dále stanoveno jinak.
2. Organizace je oprávněna nabývat pro svého zřizovatele pouze s jeho předchozím písemným souhlasem
 - nemovitý majetek,
 - dlouhodobý hmotný movitý a dlouhodobý nehmotný majeteka to bez ohledu na způsob jeho pořízení.

K nabývání ostatního (výše neuvedeného) majetku není vyžadován předchozí souhlas zřizovatele, organizace je však povinna při jeho pořízení dodržovat ustanovení metodického pokynu vydaného ke zřizovací listině.
3. Majetek nabývaný organizací do vlastnictví zřizovatele se považuje za svěřený majetek ode dne jeho nabytí.
4. Drobný dlouhodobý nehmotný majetek pořízený od data účinnosti této zřizovací listiny na základě kupní smlouvy nabývá z rozhodnutí zřizovatele do svého vlastnictví organizace.
5. Organizace může nabýt do svého vlastnictví majetek jen v případech a způsobem stanoveným v zákoně č. 250/2000 Sb., v platném znění, na základě individuálního rozhodnutí nebo souhlasu zřizovatele.
6. Organizace je oprávněna nabývat pouze majetek, který slouží činnostem vymezeným ve zřizovací listině.

VII.

VYMEZENÍ MAJETKOVÝCH PRÁV

1. Příspěvková organizace má při hospodaření s majetkem svěřeným i s majetkem ve svém vlastnictví následující povinnosti:
 - a) majetek spravovat efektivně, hospodárně, a účelně jej využívat k zajištění hlavního účelu činnosti, pro který byla zřízena. K doplňkové činnosti je oprávněna majetek

využívat za podmínky, že tím nenaruší chod své hlavní činnosti, popř. nepoškozuje zájmy vlastníka,

- b) o majetek pečovat v souladu s platnými zákonnými normami, tj. chránit jej před zničením, poškozením, odcizením nebo zneužitím. Je povinna dbát na to, aby jeho opotřebení odpovídalo účelu a rozsahu jeho použití a chránit jej před neoprávněnými zásahy,
- c) vést o majetku řádnou účetní a operativní evidenci v souladu s ustanovením zákona číslo 563/1991 Sb., o účetnictví, ve znění pozdějších předpisů a navazujících právních norem; je povinna odděleně evidovat majetek svěřený a majetek ve vlastnictví organizace,
- d) provádět pravidelnou inventarizaci majetku v souladu se zněním příslušných právních předpisů a v termínech stanovených zřizovatelem. Inventurní zápis a inventurní soupisy předkládat zřizovateli v termínu, který organizaci stanoví,
- e) při nabývání majetku a jeho správě dodržovat ustanovení platných zákonů včetně zákona č. 137/2006 Sb. o veřejných zakázkách,
- f) zabezpečit pravidelné a příslušnými předpisy stanovené revize a technické prohlídky majetku,
- g) odepisovat dlouhodobý majetek v souladu s platnými účetními předpisy podle odepisového plánu schváleného zřizovatelem.
- h) změny stavu svěřeného dlouhodobého hmotného a nehmotného majetku (přírůstky, úbytky), které nastanou v průběhu běžného roku, je organizace povinna bez zbytečného prodlení oznamovat odboru ekonomiky a věcně příslušnému odboru zřizovatele,
- i) organizace je povinna včas podávat návrhy na zahájení řízení k vymožení pohledávek a dbát na to, aby nedošlo k promlčení nebo prekluzi práv vyplývajících ze závazků dlužníků. Odpis nedobytných pohledávek schvaluje na základě žádosti organizace zřizovatel.

2. Svěřený **nemovitý majetek**

- a) Svěřený nemovitý majetek nesmí organizace prodat, zastavit, vložit, ručit s ním či jinak ho zatížit. Stane-li se majetek pro její činnost nepotřebným, je povinna neprodleně tuto skutečnost sdělit zřizovateli.
- b) Organizace smí uzavírat nájemní smlouvy a smlouvy o výpůjčce s délkou trvající maximálně 1 rok. Uzavřít nájemní smlouvu nebo smlouvu o výpůjčce na delší období lze jen s předchozím písemným souhlasem zřizovatele. Pronájmy ani výpůjčky nesmí narušovat chod organizace a hlavní účel, ke kterému byla zřízena.
- c) Organizace je povinna udržovat svěřený nemovitý majetek v provozuschopném stavu a za tím účelem provádět jeho údržbu a opravy v souladu s plánem oprav a údržby, který schvaluje věcně příslušný odbor zřizovatele. Havarijní opravy, nutné k nevyhnutelnému odvrácení škod na majetku či vzniku nebezpečí ohrožujícího zdraví zaměstnanců a třetích osob, je organizace povinna provést okamžitě s tím, že tyto neprodleně (nejpozději do 3 dnů) nahlásí písemně věcně příslušnému odboru zřizovatele včetně doložení protokolu o havárii.
- d) Technická zhodnocení, rekonstrukce a modernizace na svěřeném nemovitém majetku může organizace provádět jen s předchozím souhlasem věcně příslušného odboru

zřizovatele. Souhlas musí mít písemnou formu a obsahovat základní technické a ekonomické podmínky realizace akce.

- e) Nemovitý majetek je pojištěn zřizovatelem. Organizace je povinna bez zbytečného odkladu oznámit věcně příslušnému odboru zřizovatele vznik skutečností (škod) zakládajících pojistnou událost.

3. Svěřený dlouhodobý nehmotný majetek a dlouhodobý hmotný majetek movitý

- a) Svěřený dlouhodobý nehmotný a hmotný movitý majetek nesmí organizace prodat, zastavit, vložit, ručit s ním či jinak ho zatížit. Stane-li se majetek pro její činnost nepotřebným, je povinna neprodleně tuto skutečnost sdělit zřizovateli.
- b) Organizace smí tento majetek pronajmout nebo vypůjčit pouze za podmínky, že tím nebude narušeno plnění hlavního účelu a předmětu její činnosti. Pronájem nebo výpůjčku majetku na dobu delší než jeden rok je povinna písemně oznámit věcně příslušnému odboru zřizovatele.
- c) Svěřený dlouhodobý movitý majetek udržuje organizace v provozuschopném stavu, zajišťuje jeho údržbu a opravy. S předchozím písemným souhlasem věcně příslušného odboru také provádí jeho případné technické zhodnocení.
- d) Organizace může tento majetek vyřazovat jako neupotřebitelný, likvidovat jako opotřebovaný nebo prodat pouze s předchozím souhlasem zřizovatele. Příjmy z prodeje tohoto majetku jsou výnosem organizace.
- e) Organizace je povinna dlouhodobý hmotný majetek movitý pojistit.

4. Svěřený drobný dlouhodobý hmotný a nehmotný majetek

- a) Organizace smí tento majetek pronajmout nebo vypůjčit pouze za podmínky, že tím nebude narušeno plnění hlavního účelu a předmětu její činnosti. Pronájem nebo výpůjčku majetku na dobu delší než jeden rok je povinna písemně oznámit věcně příslušnému odboru zřizovatele.
- b) Organizace udržuje svěřený drobný dlouhodobý movitý majetek v provozuschopném stavu, zajišťuje jeho údržbu a opravy.
- c) Drobný dlouhodobý hmotný a nehmotný majetek může organizace vyřazovat jako neupotřebitelný, prodat nebo likvidovat jako opotřebovaný bez předchozího souhlasu zřizovatele. V případě provedené likvidace majetku je organizace povinna předat věcně příslušnému odboru zřizovatele kopie zápisu likvidační komise. Příjmy z prodeje tohoto majetku jsou výnosem organizace.
- d) Organizace je povinna tento drobný dlouhodobý hmotný majetek pojistit.

VIII.

FINANČNÍ HOSPODAŘENÍ ORGANIZACE

1. Finanční hospodaření příspěvkové organizace a finanční vztahy mezi zřizovatelem a organizací se řídí:
 - a) obecně závaznými právními předpisy upravujícími rozpočtová pravidla a hospodaření příspěvkových organizací – zejm. zákonem č. 250/2000 Sb., o rozpočtových pravidlech územních rozpočtů v platném znění,

- b) dalšími předpisy, pravidly a pokyny zřizovatele upravujícími zejména finanční vztah rozpočtu zřizovatele, hmotnou zainteresovanost organizace, odvodové povinnosti a závazné ukazatele pro hospodaření.
2. Organizace je povinna vést řádně účetní evidenci a plnit svoje daňové povinnosti. Přitom se řídí:
- a) obecně závaznými právními předpisy upravujícími vedení účetnictví – zejm. zák. č. 563/1991 Sb., o účetnictví, ve znění pozdějších předpisů, a pokyny zřizovatele,
- b) obecně závaznými právními předpisy upravujícími daňové vztahy – tj. soustavou daňových právních předpisů v platném znění.
3. Při zajišťování své činnosti je organizace povinna dodržovat ustanovení zákona č. 137/2006 Sb., o veřejných zakázkách, ve znění pozdějších předpisů.
4. Organizace financuje svou činnost ze zdrojů poskytnutých z rozpočtu zřizovatele a z finančních prostředků získaných vlastní činností. Hospodář též s peněžními prostředky svých fondů, s peněžitými dary od fyzických a právnických osob, popřípadě i s finančními prostředky z jiných zdrojů.
5. Zřizovatel organizaci poskytuje ze svého rozpočtu neinvestiční příspěvky na provoz, účelové neinvestiční příspěvky a příspěvky na investice v rozsahu jím uznaných potřeb provozu a rozvoje organizace.
6. Organizace může použít k financování své činnosti granty a dotace (např. ze zdrojů ústředních orgánů státní správy, z prostředků EU, apod.). Žádosti o poskytnutí grantu nebo dotace z těchto prostředků může podávat jen s předchozím písemným souhlasem zřizovatele.

Výjimkou jsou případy, kdy hodnota grantu či dotace nepřesáhne částku 100 000,- Kč, získané prostředky nebudou určeny k pořízení dlouhodobého majetku, a organizace zajistí z vlastních zdrojů případné předfinancování nebo spolufinancování. V takových případech postačuje pouze informovat o podání žádosti věcně příslušný odbor zřizovatele.

IX.

DARY

1. Organizace je oprávněna poskytovat dary jiným osobám jen v rozsahu stanoveném zákonem č. 250/ 2000 Sb., v platném znění.
2. Přijímání darů organizací podléhá předchozímu písemnému souhlasu zřizovatele v dále uvedených případech:
- je-li předmětem daru majetek, k jehož pořízení je zapotřebí předchozí souhlas zřizovatele dle článku VI., odst. 2., této zřizovací listiny,
 - jde-li o peněžní dar převyšující částku 150 000,00 Kč,
 - při nabývání majetku darem do vlastnictví organizace.
3. Zřizovatel dává organizaci předchozí souhlas přijímat do vlastnictví organizace peněžité dary účelově neurčené, jejichž výše v jednotlivém případě nepřekročí 30 000,00 Kč, maximálně však do celkové částky 150 000,00 Kč za kalendářní rok.

X.**DOPLŇKOVÁ ČINNOST**

1. Příspěvkové organizaci je zřizovatelem povolena následující doplňková činnost, která navazuje na hlavní účel a předmět činnosti:
 - a) pronájem nebytových prostor,
 - b) mimoškolní výchova a vzdělávání, pořádání kurzů, školení a jiných vzdělávacích akcí včetně lektorské činnosti,
 - c) reklamní činnost,
 - d) prodej výrobků vytvořených školou,
 - e) stravování (hostinská činnost).Ostatní doplňková činnost smí být uskutečňována jen se souhlasem zřizovatele a po jejím uvedení v dodatku k této zřizovací listině.
2. Pro realizaci doplňkové činnosti lze použít shodný majetek jako pro činnost hlavní včetně shodných práv a povinností pro hospodaření s tímto majetkem; jeho užití nesmí narušovat plnění hlavního účelu a předmětu činnosti organizace.
3. Organizaci se stanovují tyto podmínky pro uskutečňování doplňkové činnosti:
 - a) Při uskutečňování doplňkové činnosti je příspěvková organizace povinna dodržovat ustanovení příslušných právních předpisů.
 - b) Výkony, služby a práce produkované v rámci doplňkové činnosti se realizují podle platných cenových předpisů.
 - c) Ve vztahu k daňovým záležitostem je třeba dodržovat platné daňové zákony.
 - d) Doplňková činnost nesmí být ve svém souhrnu dlouhodobě ztrátová.
 - e) Organizace nesmí uskutečňovat doplňkovou činnost na úkor základního účelu stanoveného touto zřizovací listinou.
 - f) Doplňková činnost musí být v účetnictví vedena odděleně od hlavní činnosti.
 - g) Zisk vytvořený doplňkovou činností použije organizace pro zkvalitnění a rozšíření stanoveného hlavní činnosti, pokud zřizovatel nerozhodne jinak.
 - h) Společné náklady na hlavní a doplňkovou činnost (plyn, voda, elektrická energie, teplo, mzdové náklady aj.) musí účetní jednotka rozdělit na základě propočtu mezi činnosti. Náklady a výnosy se zásadně účtují do období, s nímž věcně a časově souvisí. Náklady a výnosy z doplňkové činnosti se účtují na příslušných účtech (analytických) v zásadě časově rozlišené.
4. Ředitel organizace vypracuje směrnici pro realizaci doplňkové činnosti a předloží ji zřizovateli.

XI.**KONTROLA PŘÍSPĚVKOVÉ ORGANIZACE**

1. Zřizovatel provádí pravidelnou kontrolu činnosti, účetnictví a hospodaření organizace.

2. Kontrolou činnosti, účetnictví a hospodaření organizace nebo jejího určitého úseku může zřizovatel pověřit i jiný orgán nebo osobu a organizace je povinna tuto kontrolu umožnit.

XII.

ZÁVĚREČNÁ USTANOVENÍ

1. Tato zřizovací listina nabývá účinnosti dnem 1. září 2016.
2. Ke dni nabytí účinnosti zřizovací listiny se ruší zřizovací listina schválená zastupitelstvem města dne 29. 10. 2009, včetně všech dodatků.
3. Tato zřizovací listina je pořízena ve dvou výtiscích, které mají stejnou platnost.
4. Organizace se podle § 27 odst. 10 zákona 250/2000 Sb., ve znění pozdějších předpisů zapisuje do obchodního rejstříku, návrh na zápis podává zřizovatel.
5. Úkoly zřizovatele podle zvláštních zákonů, nejsou-li vyhrazeny zastupitelstvu města, plní rada města podle § 102 odst. 2 písm. b) zákona číslo 128/2000 Sb., o obcích, ve znění pozdějších předpisů.
6. Příspěvková organizace se zřizuje na dobu neurčitou.

V Liberci dne

Tibor Batthyány
primátor města

STATUTÁRNÍ MĚSTO LIBEREC
náměstí Dr. E. Beneše 1, 460 59 Liberec 1

ZŘIZOVACÍ LISTINA

Mateřské školy, Liberec, Stromovka 285/1, příspěvková organizace

Statutární město Liberec usnesením zastupitelstva města č. ze dne podle ustanovení § 84 odst. 2 písm. d) zákona č. 128/2000 Sb., o obcích (obecní zřízení), ve znění pozdějších předpisů, podle ustanovení § 27 zákona č. 250/2000 Sb., o rozpočtových pravidlech územních rozpočtů, ve znění pozdějších předpisů, a podle ustanovení § 179 odst. 3 písm. b) zákona č. 561/2004 Sb., o předškolním, základním, středním, vyšším odborném a jiném vzdělávání, ve znění pozdějších předpisů

s c h v a l u j e

zřizovací listinu Mateřské školy, Liberec, Stromovka 285/1, příspěvková organizace.

I.

ZŘIZOVATEL

Zřizovatel: statutární město Liberec
Sídlo: Liberec 1, Nám. Dr. Edvarda Beneše 1, PSČ: 460 59, okres Liberec
Kraj: Liberecký
Identifikační číslo: 00262978

II.

NÁZEV A SÍDLO PŘÍSPĚVKOVÉ ORGANIZACE

Název: **Mateřská škola, Liberec, Stromovka 285/1, příspěvková organizace**
Sídlo: Stromovka 285/1; Liberec X - Františkov; PSČ 460 10 Liberec 10
Sídlo odloučeného pracoviště: Stará 107; Liberec XXXIII – Machnín; PSČ 460 01
Liberec 1

Identifikační číslo: 72742429

Právní postavení: příspěvková organizace

III.

VYMEZENÍ HLAVNÍHO ÚČELU A PŘEDMĚTU ČINNOSTI

1. Vymezení hlavního účelu činnosti

- a) Příspěvková organizace je zřízena za účelem poskytování vzdělávání a výchovy dětí podle § 3 zákona č. 561/2004 Sb., o předškolním, základním, středním, vyšším odborném a jiném vzdělávání, ve znění pozdějších předpisů (dále jen „školský zákon“)
- b) Právnícká osoba vykonává činnosti těchto škol a školských zařízení:
 - Mateřská škola
 - Školní jídelna

2. Vymezení předmětu činnosti

- a) Poskytuje vzdělávání podle § 33 zákona č. 561/2004 Sb., školský zákon, ve znění pozdějších předpisů, a v souladu prováděcími předpisy.
- b) Zajišťuje provoz školní jídelny a stravování dětí a zaměstnanců školy v souladu s § 119 zákona č. 561/2004 Sb., školský zákon, ve znění pozdějších předpisů, a v souladu s prováděcími předpisy.

IV.

STATUTÁRNÍ ORGÁN ORGANIZACE

1. Statutárním orgánem příspěvkové organizace je ředitel, který je jmenován a odvoláván zřizovatelem.
2. Ředitel stanoví svého zástupce, kterým je zastupován v době své nepřítomnosti v plném rozsahu práv i povinností.
3. Ředitel je oprávněn jednat samostatně ve všech věcech jménem organizace a podepisuje se tak, že k napsanému nebo vytištěnému názvu organizace připojí svůj podpis s uvedením funkce.
4. Ředitel příspěvkové organizace plní úkoly vedoucího organizace, zejména úkoly vyplývající z § 164 a § 165 zákona číslo 561/2004 Sb., o předškolním, základním, středním, vyšším odborném a jiném vzdělávání (školský zákon), ve znění pozdějších předpisů.
5. Ředitel organizaci řídí v souladu s platnými právními předpisy, zřizovací listinou a směrnicemi a pokyny zřizovatele. Za tím účelem a dle provozních potřeb stanoví vnitřní organizační strukturu organizace a vydává organizační a pracovní řád a další vnitřní předpisy organizace.
6. Ředitel v plném rozsahu zabezpečuje a odpovídá za úplnost, pravdivost a správnost vedení účetnictví a hospodaření organizace a odpovídá za její celkovou činnost.
7. Ředitel je za svou činnost zodpovědný zřizovateli.

V.

VYMEZENÍ MAJETKU ZŘIZOVATELE PŘEDÁVANÉHO ORGANIZACI K HOSPODAŘENÍ

1. Příspěvkové organizaci se pro plnění hlavního účelu a předmětu činnosti předává k hospodaření níže uvedený majetek zřizovatele (dále jen svěřený majetek):
 - a) dlouhodobý hmotný majetek nemovitý - budovy, stavby a pozemky tvořící funkční celek,
 - b) dlouhodobý nehmotný majetek a dlouhodobý hmotný majetek movitý – samostatné movité věci a soubory movitých věcí,
 - c) drobný dlouhodobý hmotný a nehmotný majetek.

Svěřený majetek je uveden v příloze, která je nedílnou součástí zřizovací listiny.

VI.

NABÝVÁNÍ MAJETKU

1. Příspěvková organizace po dobu trvání své činnosti nabývá majetek pro svého zřizovatele, není-li dále stanoveno jinak.
2. Organizace je oprávněna nabývat pro svého zřizovatele pouze s jeho předchozím písemným souhlasem
 - nemovitý majetek,
 - dlouhodobý hmotný movitý a dlouhodobý nehmotný majeteka to bez ohledu na způsob jeho pořízení.

K nabývání ostatního (výše neuvedeného) majetku není vyžadován předchozí souhlas zřizovatele, organizace je však povinna při jeho pořízení dodržovat ustanovení metodického pokynu vydaného ke zřizovací listině.
3. Majetek nabývaný organizací do vlastnictví zřizovatele se považuje za svěřený majetek ode dne jeho nabytí.
4. Drobný dlouhodobý nehmotný majetek pořízený od data účinnosti této zřizovací listiny na základě kupní smlouvy nabývá z rozhodnutí zřizovatele do svého vlastnictví organizace.
5. Organizace může nabýt do svého vlastnictví majetek jen v případech a způsobem stanoveným v zákoně č. 250/2000 Sb., v platném znění, na základě individuálního rozhodnutí nebo souhlasu zřizovatele.
6. Organizace je oprávněna nabývat pouze majetek, který slouží činnostem vymezeným ve zřizovací listině.

VII.

VYMEZENÍ MAJETKOVÝCH PRÁV

1. Příspěvková organizace má při hospodaření s majetkem svěřeným i s majetkem ve svém vlastnictví následující povinnosti:
 - a) majetek spravovat efektivně, hospodárně, a účelně jej využívat k zajištění hlavního účelu činnosti, pro který byla zřízena. K doplňkové činnosti je oprávněna majetek

využívat za podmínky, že tím nenaruší chod své hlavní činnosti, popř. nepoškozuje zájmy vlastníka,

- b) o majetek pečovat v souladu s platnými zákonnými normami, tj. chránit jej před zničením, poškozením, odcizením nebo zneužitím. Je povinna dbát na to, aby jeho opotřebením odpovídalo účelu a rozsahu jeho použití a chránit jej před neoprávněnými zásahy,
- c) vést o majetku řádnou účetní a operativní evidenci v souladu s ustanovením zákona číslo 563/1991 Sb., o účetnictví, ve znění pozdějších předpisů a navazujících právních norem; je povinna odděleně evidovat majetek svěřený a majetek ve vlastnictví organizace,
- d) provádět pravidelnou inventarizaci majetku v souladu se zněním příslušných právních předpisů a v termínech stanovených zřizovatelem. Inventurní zápis a inventurní soupisy předkládat zřizovateli v termínu, který organizaci stanoví,
- e) při nabývání majetku a jeho správě dodržovat ustanovení platných zákonů včetně zákona č. 137/2006 Sb. o veřejných zakázkách,
- f) zabezpečit pravidelné a příslušnými předpisy stanovené revize a technické prohlídky majetku,
- g) odepisovat dlouhodobý majetek v souladu s platnými účetními předpisy podle odepisového plánu schváleného zřizovatelem.
- h) změny stavu svěřeného dlouhodobého hmotného a nehmotného majetku (přírůstky, úbytky), které nastanou v průběhu běžného roku, je organizace povinna bez zbytečného prodlení oznamovat odboru ekonomiky a věcně příslušnému odboru zřizovatele,
- i) organizace je povinna včas podávat návrhy na zahájení řízení k vymožení pohledávek a dbát na to, aby nedošlo k promlčení nebo prekluzi práv vyplývajících ze závazků dlužníků. Odpis nedobytných pohledávek schvaluje na základě žádosti organizace zřizovatel.

2. Svěřený **nemovitý majetek**

- a) Svěřený nemovitý majetek nesmí organizace prodat, zastavit, vložit, ručit s ním či jinak ho zatížit. Stane-li se majetek pro její činnost nepotřebným, je povinna neprodleně tuto skutečnost sdělit zřizovateli.
- b) Organizace smí uzavírat nájemní smlouvy a smlouvy o výpůjčce s délkou trvající maximálně 1 rok. Uzavřít nájemní smlouvu nebo smlouvu o výpůjčce na delší období lze jen s předchozím písemným souhlasem zřizovatele. Pronájmy ani výpůjčky nesmí narušovat chod organizace a hlavní účel, ke kterému byla zřízena.
- c) Organizace je povinna udržovat svěřený nemovitý majetek v provozuschopném stavu a za tím účelem provádět jeho údržbu a opravy v souladu s plánem oprav a údržby, který schvaluje věcně příslušný odbor zřizovatele. Havarijní opravy, nutné k nevyhnutelnému odvrácení škod na majetku či vzniku nebezpečí ohrožujícího zdraví zaměstnanců a třetích osob, je organizace povinna provést okamžitě s tím, že tyto neprodleně (nejpozději do 3 dnů) nahlásí písemně věcně příslušnému odboru zřizovatele včetně doložení protokolu o havárii.
- d) Technická zhodnocení, rekonstrukce a modernizace na svěřeném nemovitém majetku může organizace provádět jen s předchozím souhlasem věcně příslušného odboru

zřizovatele. Souhlas musí mít písemnou formu a obsahovat základní technické a ekonomické podmínky realizace akce.

- e) Nemovitý majetek je pojištěn zřizovatelem. Organizace je povinna bez zbytečného odkladu oznámit věcně příslušnému odboru zřizovatele vznik skutečností (škod) zakládajících pojistnou událost.

3. Svěřený dlouhodobý nehmotný majetek a dlouhodobý hmotný majetek movitý

- a) Svěřený dlouhodobý nehmotný a hmotný movitý majetek nesmí organizace prodat, zastavit, vložit, ručit s ním či jinak ho zatížit. Stane-li se majetek pro její činnost nepotřebným, je povinna neprodleně tuto skutečnost sdělit zřizovateli.
- b) Organizace smí tento majetek pronajmout nebo vypůjčit pouze za podmínky, že tím nebude narušeno plnění hlavního účelu a předmětu její činnosti. Pronájem nebo výpůjčku majetku na dobu delší než jeden rok je povinna písemně oznámit věcně příslušnému odboru zřizovatele.
- c) Svěřený dlouhodobý movitý majetek udržuje organizace v provozuschopném stavu, zajišťuje jeho údržbu a opravy. S předchozím písemným souhlasem věcně příslušného odboru také provádí jeho případné technické zhodnocení.
- d) Organizace může tento majetek vyřazovat jako neupotřebitelný, likvidovat jako opotřebovaný nebo prodat pouze s předchozím souhlasem zřizovatele. Příjmy z prodeje tohoto majetku jsou výnosem organizace.
- e) Organizace je povinna dlouhodobý hmotný majetek movitý pojistit.

4. Svěřený drobný dlouhodobý hmotný a nehmotný majetek

- a) Organizace smí tento majetek pronajmout nebo vypůjčit pouze za podmínky, že tím nebude narušeno plnění hlavního účelu a předmětu její činnosti. Pronájem nebo výpůjčku majetku na dobu delší než jeden rok je povinna písemně oznámit věcně příslušnému odboru zřizovatele.
- b) Organizace udržuje svěřený drobný dlouhodobý movitý majetek v provozuschopném stavu, zajišťuje jeho údržbu a opravy.
- c) Drobný dlouhodobý hmotný a nehmotný majetek může organizace vyřazovat jako neupotřebitelný, prodat nebo likvidovat jako opotřebovaný bez předchozího souhlasu zřizovatele. V případě provedené likvidace majetku je organizace povinna předat věcně příslušnému odboru zřizovatele kopie zápisu likvidační komise. Příjmy z prodeje tohoto majetku jsou výnosem organizace.
- d) Organizace je povinna tento drobný dlouhodobý hmotný majetek pojistit.

VIII.

FINANČNÍ HOSPODAŘENÍ ORGANIZACE

1. Finanční hospodaření příspěvkové organizace a finanční vztahy mezi zřizovatelem a organizací se řídí:
 - a) obecně závaznými právními předpisy upravujícími rozpočtová pravidla a hospodaření příspěvkových organizací – zejm. zákonem č. 250/2000 Sb., o rozpočtových pravidlech územních rozpočtů v platném znění,

- b) dalšími předpisy, pravidly a pokyny zřizovatele upravujícími zejména finanční vztah rozpočtu zřizovatele, hmotnou zainteresovanost organizace, odvodové povinnosti a závazné ukazatele pro hospodaření.
2. Organizace je povinna vést řádně účetní evidenci a plnit svoje daňové povinnosti. Přitom se řídí:
- a) obecně závaznými právními předpisy upravujícími vedení účetnictví – zejm. zák. č. 563/1991 Sb., o účetnictví, ve znění pozdějších předpisů, a pokyny zřizovatele,
- b) obecně závaznými právními předpisy upravujícími daňové vztahy – tj. soustavou daňových právních předpisů v platném znění.
3. Při zajišťování své činnosti je organizace povinna dodržovat ustanovení zákona č. 137/2006 Sb., o veřejných zakázkách, ve znění pozdějších předpisů.
4. Organizace financuje svou činnost ze zdrojů poskytnutých z rozpočtu zřizovatele a z finančních prostředků získaných vlastní činností. Hospodář též s peněžními prostředky svých fondů, s peněžitými dary od fyzických a právnických osob, popřípadě i s finančními prostředky z jiných zdrojů.
5. Zřizovatel organizaci poskytuje ze svého rozpočtu neinvestiční příspěvky na provoz, účelové neinvestiční příspěvky a příspěvky na investice v rozsahu jím uznaných potřeb provozu a rozvoje organizace.
6. Organizace může použít k financování své činnosti granty a dotace (např. ze zdrojů ústředních orgánů státní správy, z prostředků EU, apod.). Žádosti o poskytnutí grantu nebo dotace z těchto prostředků může podávat jen s předchozím písemným souhlasem zřizovatele.

Výjimkou jsou případy, kdy hodnota grantu či dotace nepřesáhne částku 100 000,- Kč, získané prostředky nebudou určeny k pořízení dlouhodobého majetku, a organizace zajistí z vlastních zdrojů případné předfinancování nebo spolufinancování. V takových případech postačuje pouze informovat o podání žádosti věcně příslušný odbor zřizovatele.

IX.

DARY

1. Organizace je oprávněna poskytovat dary jiným osobám jen v rozsahu stanoveném zákonem č. 250/ 2000 Sb., v platném znění.
2. Přijímání darů organizací podléhá předchozímu písemnému souhlasu zřizovatele v dále uvedených případech:
- je-li předmětem daru majetek, k jehož pořízení je zapotřebí předchozí souhlas zřizovatele dle článku VI., odst. 2., této zřizovací listiny,
 - jde-li o peněžní dar převyšující částku 150 000,00 Kč,
 - při nabývání majetku darem do vlastnictví organizace.
3. Zřizovatel dává organizaci předchozí souhlas přijímat do vlastnictví organizace peněžité dary účelově neurčené, jejichž výše v jednotlivém případě nepřekročí 30 000,00 Kč, maximálně však do celkové částky 150 000,00 Kč za kalendářní rok.

X.**DOPLŇKOVÁ ČINNOST**

1. Příspěvkové organizaci je zřizovatelem povolena následující doplňková činnost, která navazuje na hlavní účel a předmět činnosti:
 - a) pronájem nebytových prostor,
 - b) mimoškolní výchova a vzdělávání, pořádání kurzů, školení a jiných vzdělávacích akcí včetně lektorské činnosti,
 - c) reklamní činnost,
 - d) prodej výrobků vytvořených školou
 - e) stravování (hostinská činnost).Ostatní doplňková činnost smí být uskutečňována jen se souhlasem zřizovatele a po jejím uvedení v dodatku k této zřizovací listině.
2. Pro realizaci doplňkové činnosti lze použít shodný majetek jako pro činnost hlavní včetně shodných práv a povinností pro hospodaření s tímto majetkem; jeho užití nesmí narušovat plnění hlavního účelu a předmětu činnosti organizace.
3. Organizaci se stanovují tyto podmínky pro uskutečňování doplňkové činnosti:
 - a) Při uskutečňování doplňkové činnosti je příspěvková organizace povinna dodržovat ustanovení příslušných právních předpisů.
 - b) Výkony, služby a práce produkované v rámci doplňkové činnosti se realizují podle platných cenových předpisů.
 - c) Ve vztahu k daňovým záležitostem je třeba dodržovat platné daňové zákony.
 - d) Doplňková činnost nesmí být ve svém souhrnu dlouhodobě ztrátová.
 - e) Organizace nesmí uskutečňovat doplňkovou činnost na úkor základního účelu stanoveného touto zřizovací listinou.
 - f) Doplňková činnost musí být v účetnictví vedena odděleně od hlavní činnosti.
 - g) Zisk vytvořený doplňkovou činností použije organizace pro zkvalitnění a rozšíření stanoveného hlavní činnosti, pokud zřizovatel nerozhodne jinak.
 - h) Společné náklady na hlavní a doplňkovou činnost (plyn, voda, elektrická energie, teplo, mzdové náklady aj.) musí účetní jednotka rozdělit na základě propočtu mezi činnosti. Náklady a výnosy se zásadně účtují do období, s nímž věcně a časově souvisí. Náklady a výnosy z doplňkové činnosti se účtují na příslušných účtech (analytických) v zásadě časově rozlišené.
4. Ředitel organizace vypracuje směrnici pro realizaci doplňkové činnosti a předloží ji zřizovateli.

XI.**KONTROLA PŘÍSPĚVKOVÉ ORGANIZACE**

1. Zřizovatel provádí pravidelnou kontrolu činnosti, účetnictví a hospodaření organizace.

2. Kontrolou činnosti, účetnictví a hospodaření organizace nebo jejího určitého úseku může zřizovatel pověřit i jiný orgán nebo osobu a organizace je povinna tuto kontrolu umožnit.

XII.

ZÁVĚREČNÁ USTANOVENÍ

1. Tato zřizovací listina nabývá účinnosti dnem 1. září 2016.
2. Ke dni nabytí účinnosti zřizovací listiny se ruší zřizovací listina schválená zastupitelstvem města dne 29. 10. 2009, včetně všech dodatků.
3. Tato zřizovací listina je pořízena ve dvou výtiscích, které mají stejnou platnost.
4. Organizace se podle § 27 odst. 10 zákona 250/2000 Sb., ve znění pozdějších předpisů zapisuje do obchodního rejstříku, návrh na zápis podává zřizovatel.
5. Úkoly zřizovatele podle zvláštních zákonů, nejsou-li vyhrazeny zastupitelstvu města, plní rada města podle § 102 odst. 2 písm. b) zákona číslo 128/2000 Sb., o obcích, ve znění pozdějších předpisů.
6. Příspěvková organizace se zřizuje na dobu neurčitou.

V Liberci dne

Tibor Batthyány
primátor města

VEŘEJNOPRÁVNÍ SMLOUVA O POSKYTNUTÍ DOTACE Z ROZPOČTU STATUTÁRNÍHO MĚSTA LIBEREC č.

Smluvní strany:

statutární město Liberec

se sídlem nám. Dr. E. Beneše 1, 460 59 Liberec 1

IČ 002 62 978

zastoupené Tiborem Batthyánym, primátorem města

ve věcech smluvních zastoupené Mgr. Pavlem Kalousem, vedoucím odboru školství a sociálních věcí

číslo bankovního účtu: 1089692/0800, vedeného u ČS, a.s. Liberec

(dále jen „*poskytovatel*“)

a

Most k naději, spolek

se sídlem Petra Jilemnického 1929/9, 434 01 Most

IČ 63125137

zastoupený panem Lubomírem Šlapkou, ředitelem

zapsán ve spolkovém rejstříku vedeném Krajským soudem v Ústí nad Labem, oddíl L, vložka 2107

číslo bankovního účtu: 33 71 25 33 69/0800

(dále jen „*příjemce*“)

uzavírají v souladu s ustanovením § 10a zákona č. 250/2000 Sb., o rozpočtových pravidlech územních rozpočtů, ve znění pozdějších předpisů (dále jen zákon o rozpočtových pravidlech), tuto veřejnoprávní smlouvu o poskytnutí dotace z rozpočtu statutárního města Liberec:

I. Předmět smlouvy

1. Příjemce je registrovaný poskytovatel sociálních služeb dle zákona č. 108/2006 sb., o sociálních službách, v platném znění (dále jen „ZSS“), a to služeb nízkoprahového kontaktního centra (§59 ZSS) a terénních programů (§69 ZSS) pro lidi ohrožené drogou (dále jen „*protidrogové sociální služby*“) a je zahrnut do systému financování protidrogových sociálních služeb v Libereckém kraji.
2. Předmětem této smlouvy je v souladu s usnesením Zastupitelstva města Liberec č. ze dne. poskytnutí účelové dotace na financování protidrogových sociálních služeb poskytovaných příjemcem.
3. Poskytnutí dotace je v souladu se zákonem č. 128/2000 Sb., o obcích (obecní zřízení), ve znění pozdějších předpisů, a zákonem o rozpočtových pravidlech.

4. Dotace je ve smyslu zákona č. 320/2001 Sb., o finanční kontrole ve veřejné správě a o změně některých zákonů (zákon o finanční kontrole), ve znění pozdějších předpisů, veřejnou finanční podporou a vztahují se na ni všechna ustanovení tohoto zákona.
5. Příjemce dotace byl pověřen Libereckým krajem k poskytování protidrogových sociálních služeb jako služeb obecného hospodářského zájmu, a to Pověřením k poskytování služeb v obecném hospodářském zájmu, které bylo schváleno usnesením Rady Libereckého kraje č. 135/15/RK ze dne 10. 2. 2015, ve znění Dodatku č. 1, který byl schválen usnesením Rady Libereckého kraje č. 1047/15/RK ze dne 16.6.2015 (dále jen „Pověření“). **Statutární město Liberec touto smlouvou přistupuje k Pověřením Libereckého kraje a dotace poskytnutá touto smlouvou je součástí vyrovnávací platby v rámci vícezdrojového financování služeb dle čl. III Pověřením.**
6. Tato smlouva je uzavřena v souladu s Rozhodnutím Komise ze dne 20. prosince 2011 o použití článku 106 odst. 2 Smlouvy o fungování Evropské unie na státní podporu ve formě vyrovnávací platby za závazek veřejné služby udělené určitým podnikům pověřeným poskytováním služby obecného hospodářského zájmu, publikováno v Úředním věstníku Evropské unie dne 11. 1. 2012, a dotace poskytnutá touto smlouvou je veřejnou podporou slučitelnou s vnitřním trhem.

II. Účel a výše dotace

1. Dotace je poskytnuta příjemci v celkové výši 567.528,- Kč (slovy: pět set šedesát sedm tisíc pět set dvacet osm korun českých) a je účelově vázána na úhradu nákladů vynaložených příjemcem na poskytování protidrogových sociálních služeb nízkoprahové „kontaktní centrum“ a „terénní programy“ pro osoby ohrožené drogou prostřednictvím protidrogového centra K – Centrum se sídlem v ulici Rumunská 5/A 460 01, Liberec 1.
2. Z poskytnuté dotace nelze hradit následující výdaje:
 - občerstvení,
 - dary třetím osobám,
 - odpisy majetku,
 - správní a soudní poplatky, pokuty, penále, dlužné úroky a jiné sankce (rezervy na budoucí možné ztráty),
 - daň z přidané hodnoty (u plátců DPH), jestliže si ji příjemce dotace může uplatnit jako odpočet daně na vstupu,
 - členské či jiné příspěvky podobného typu,
 - mzdy včetně odvodů sociálního a zdravotního pojištění hrazeného zaměstnavatelem nad rámec platových předpisů pro zaměstnance ve veřejných službách a správě definovaných nařízením vlády č. 564/2006 Sb., ve znění pozdějších předpisů,
 - ostatní osobní a sociální náklady nad rámec povinných nákladů, které je zaměstnavatel povinen za zaměstnance hradit,
 - cestovní náhrady nad rámec zákona č. 262/2006 Sb., zákoník práce, ve znění pozdějších předpisů,
 - nákup dlouhodobého majetku.

III. Čerpání dotace

1. Příjemce je oprávněn čerpat dotaci, která mu byla na základě této smlouvy poskytnuta, nejpozději do 31. 12. 2016, a to výhradně na účel dle čl. II této smlouvy.
2. Dojde-li poskytnutím dotace dle této smlouvy k nadměrnému financování protidrogových sociálních služeb nad rámec hodnoty vyrovnávací platby, je příjemce dotace povinen nadměrnou část dotace neprodleně vrátit na účet poskytovatele, č. úč.: 1089692/0800, variabilní symbol, a to v průběhu roku, nejpozději však k 31. 12. 2016.
3. V případě, že příjemce dotace nevyčerpá poskytnutou dotaci a současně nedojde k nadměrnému financování služby nad rámec hodnoty vyrovnávací platby, je povinen nevyčerpanou část dotace vrátit nejpozději do 31. 1. následujícího roku na účet poskytovatele č.úč.: 1089692/0800, variabilní symbol

IV. Způsob poskytnutí dotace

1. Dotace bude příjemci poukázána převodem na účet příjemce č. úč.: 33 71 25 33 69/0800, a to do 20 dnů od podpisu této smlouvy oběma smluvními stranami.

V. Všeobecné podmínky užití dotace

1. Příjemce dotace odpovídá za hospodárné a efektivní použití veřejných prostředků v souladu s účelem, pro který byly poskytnuty, a v souladu s podmínkami v této smlouvě uvedenými. Dále odpovídá za jejich řádné a oddělené sledování v účetnictví v souladu s obecně platnými předpisy, zejména zákonem č. 563/1991 Sb. o účetnictví, v platném znění, a za jejich správné vyúčtování.
2. Příjemce dotace je povinen nejpozději do 26. 2. 2017 předložit poskytovateli:
 - a) řádné vyúčtování poskytnuté dotace dokládající účelovost a výši využití dotace a
 - b) písemnou zprávu o poskytování protidrogových sociálních služeb za období, na které byla dotace poskytnuta, která musí obsahovat zejm.:
 - údaje o rozsahu poskytnutých služeb a počtu klientů, kteří využili jednotlivé sociální služby v daném roce,
 - celkové zhodnocení poskytování jednotlivých služeb dle této smlouvy,
 - přínos činnosti příjemce dle této smlouvy pro cílové skupiny klientů.
3. Pro řádné vyúčtování dotace příjemce doloží:
 - a) přehled skutečných celkových výnosů a nákladů na jednotlivé protidrogové služby,
 - b) účetní sestavu, která prokazuje účelovost a výši využití poskytnuté dotace, a to s jednoznačnou vazbou na konkrétní sociální službu a dle členění jednotlivých nákladových skupin. Z účetní sestavy musí být zřetelná a kontrolovatelná výše poskytnuté dotace a výše jejího čerpání v daném účetním období, včetně dokladového členění (např. výsledovka služby, dotace, doklady). Příjemce

dotace je povinen uvést na originály účetních dokladů či písemností souvisejících informací o tom, jaká část nákladů byla hrazena z poskytnuté dotace, a tyto doklady a písemnosti uchovávat po stejnou dobu jako účetní doklad. Poskytovatel je v případě potřeby oprávněn požadovat po příjemci předložení originálních dokladů k nahlédnutí.

4. V případě zjištění nedostatků v předloženém vyúčtování dotace je příjemce povinen tyto nedostatky odstranit do 10 pracovních dnů od obdržení písemné výzvy k jejich odstranění, nebo v jiné lhůtě určené poskytovatelem dotace.
5. Příjemce souhlasí se zveřejněním svého jména, adresy, dotačního titulu a výše poskytnuté dotace.
6. Příjemce dotace se zavazuje na svých webových stránkách zveřejnit, že činnost příjemce byla podpořena z rozpočtu statutárního města Liberec. Současně se příjemce zavazuje ve všech písemných materiálech, které se přímo vztahují k podpořeným protidrogovým službám, uvádět, že příslušná aktivita byla podpořena statutárním městem Liberec.
7. Příjemce se zavazuje písemně informovat poskytovatele (oddělení humanitní, email: marcinkova.katerina@magistrat.liberec.cz) o všech změnách týkajících se registrace služeb, identifikace příjemce (zejména změna názvu, sídla, právní formy, osob oprávněných jednat za příjemce, kontaktních údajů – změna kontaktních osob, telefonního a emailového spojení, změny či zánik živnostenského či jiného oprávnění k poskytování služeb, zánik či přeměna příjemce) či o změně vlastnického vztahu k věci, na niž se dotace poskytuje, a to nejpozději do 7 dnů ode dne, kdy se příjemce o změnách dozvěděl.
8. Změny v čerpání dotace je příjemce oprávněn provést pouze na základě předchozího písemného souhlasu poskytovatele – odbor školství a sociálních věcí. Za tím účelem je příjemce povinen písemně oznámit poskytovateli jakékoliv změny související s čerpáním poskytnuté dotace, a to minimálně 30 dnů předem.
9. Příjemce dotace je povinen předem informovat poskytovatele (oddělení humanitní, email: marcinkova.katerina@magistrat.liberec.cz) o připravovaných akcích a aktualitách týkajících se činností a služeb příjemce podpořených touto dotací a zasílat též tiskovou zprávu, kterou bude možné zveřejnit na webu poskytovatele dotace (www.liberec.cz), webu městského informačního centra (www.visitliberec.eu) a v Libereckém zpravodaji.
10. Pokud dojde v průběhu platnosti této smlouvy u příjemce k přeměně nebo zrušení s likvidací, je příjemce povinen vrátit poskytovateli poměrnou část nevyčerpané dotace nejpozději 10 dnů před tím, než dojde k přeměně nebo zrušení právnické osoby s likvidací.

VI. Kontrola

1. Příslušné orgány poskytovatele jsou oprávněny v souladu se zákonem č. 320/2001 Sb., o finanční kontrole, ve znění pozdějších předpisů, zákonem č. 128/2000Sb., o obcích, ve znění pozdějších předpisů, a zákonem o rozpočtových pravidlech kdykoli kontrolovat dodržení podmínek, za kterých byla dotace poskytnuta.

2. Příjemce je povinen poskytnout součinnost při výkonu kontrolní činnosti dle odst. 1 tohoto článku, zejména předložit kontrolním orgánům poskytovatele kdykoliv k nahlédnutí originály všech účetních dokladů prokazujících využití prostředků v souladu s účelem poskytnutí dotace.
3. Příjemce je povinen umožnit poskytovateli provést kontrolu jak v průběhu čerpání dotace, tak i po dobu deseti let od ukončení financování sociálních služeb ze strany poskytovatele.

VII. Sankce

1. Příjemce bere na vědomí, že porušení povinností stanovených touto smlouvou je neoprávněným použitím poskytnutých peněžních prostředků. Každé neoprávněné použití nebo zadržetí peněžních prostředků poskytnutých jako dotace je porušením rozpočtové kázně podle § 22 zákona č. 250/2000 Sb., o rozpočtových pravidlech územních rozpočtů, ve znění pozdějších předpisů.
2. Příjemce, který porušil rozpočtovou kázeň, je povinen provést odvod za porušení rozpočtové kázně, a to ve výši dle ustanovení § 22 odst. 5 zákona o rozpočtových pravidlech.
3. Za porušení dále uvedených méně závažných podmínek je příjemce povinen provést nižší odvod za porušení rozpočtové kázně do rozpočtu SML, a to takto:
 - a) při porušení povinností stanovených v čl. V odst. 1, 6, 7, 8, a 9 této smlouvy, odvod za porušení rozpočtové kázně činí 2-20% z poskytnuté dotace;
 - b) při překročení lhůty pro předložení vyúčtování dotace nebo zprávy o poskytování protidrogových sociálních služeb dle čl. V odst. 2 této smlouvy maximálně o 30 dnů činí odvod 2-20% z poskytnuté dotace (minimálně však 2.000 Kč);
 - c) při překročení lhůty pro předložení vyúčtování dotace nebo zprávy o poskytování protidrogových sociálních služeb dle čl. V odst. 2 této smlouvy o více jak 30 dnů činí odvod 100% z poskytnuté dotace.
4. Za prodlení s odvodem za porušení rozpočtové kázně je ten, kdo rozpočtovou kázeň porušil, povinen zaplatit penále ve výši 1 promile z částky odvodu za každý den prodlení, nejvýše však do výše tohoto odvodu. Penále se počítá ode dne následujícího po dni, kdy došlo k porušení rozpočtové kázně, do dne připsání peněžních prostředků na účet poskytovatele.

VIII. Závěrečná ustanovení

1. Tato smlouva nabývá platnosti a účinnosti dnem podpisu obou smluvních stran.
2. Jakékoli změny této smlouvy lze provádět pouze formou písemných číslovaných dodatků na základě dohody obou smluvních stran.
3. Tato smlouva je vyhotovena ve 2 stejnopisech, z nichž příjemce i poskytovatel obdrží po jednom stejnopisu.

PŘÍLOHA č. 2 – Veřejnoprávní smlouva o poskytnutí dotace z rozpočtu SML- Most k naději

4. Smluvní strany souhlasí s tím, že tato smlouva může být zveřejněna na webových stránkách statutárního města Liberec (www.liberec.cz), s výjimkou osobních údajů fyzických osob uvedených v této smlouvě.
5. Doložka platnosti právního úkonu dle § 41 zákona č. 128/2000 Sb., o obcích, ve znění pozdějších právních předpisů: O poskytnutí dotace a uzavření veřejnoprávní smlouvy rozhodlo Zastupitelstvo města Liberec usnesením č. ze dne

V Liberci dne:

V Liberci dne:

Za poskytovatele

Za příjemce

Mgr. Pavel Kalous
vedoucí odboru školství
a sociálních věcí

Lubomír Šlapka
ředitel

VEŘEJNOPRÁVNÍ SMLOUVA O POSKYTNUTÍ DOTACE Z ROZPOČTU STATUTÁRNÍHO MĚSTA LIBEREC

č.

Smluvní strany:

statutární město Liberec

se sídlem nám. Dr. E. Beneše 1, 460 59 Liberec 1

IC 00262978

zastoupené Tiborem Batthyánym, primátorem města

ve věcech smluvních Mgr. Pavlem Kalousem, vedoucí odboru školství a sociálních věcí

číslo bankovního účtu: 1089692/0800

(jako strana poskytující dotaci, dále jen poskytovatel)

a

Potravinová banka Liberec, z. s.

zastoupená Olgou Merglovou, předsedkyní spolku

se sídlem: Pionýrů 976, 460 06 Liberec 6

IC: 22714154

zapsaná ve spolkovém rejstříku, vedeném u Krajského soudu v Ústí nad Labem, oddíl L, vložka 8195

číslo bankovního účtu: 2200331006/2010

(dále jen příjemce)

uzavírají v souladu s ustanovením § 10a zákona č. 250/2000 Sb., o rozpočtových pravidlech územních rozpočtů, ve znění pozdějších předpisů (dále jen zákon o rozpočtových pravidlech), tuto veřejnoprávní smlouvu o poskytnutí dotace z rozpočtu statutárního města Liberec

I.

Předmět smlouvy

1. Předmětem této smlouvy je v souladu s usnesením Zastupitelstva města Liberec č. ze dne poskytnutí účelové dotace z rozpočtu statutárního města Liberec na podporu činnosti příjemce uvedené v čl. II odst. 1 této smlouvy.
2. Poskytnutí dotace je v souladu se zákonem č. 128/2000 Sb., o obcích (obecní zřízení), ve znění pozdějších předpisů, a zákonem o rozpočtových pravidlech.
3. Dotace je ve smyslu zákona č. 320/2001 Sb., o finanční kontrole ve veřejné správě a o změně některých zákonů (zákon o finanční kontrole), ve znění pozdějších předpisů, veřejnou finanční podporou a vztahuje se na ni všechna ustanovení tohoto zákona.

Příloha č. 2

4. Poskytnutí dotace dle této smlouvy nezakládá veřejnou podporu ve smyslu čl. 107 odst. 1 Smlouvy o fungování Evropské unie, neboť činnost, na niž se dotace poskytuje, nepředstavuje hospodářskou činnost ve smyslu evropského práva.

II. Účel a výše dotace

1. Dotace je poskytnuta příjemci v celkové výši **300.000,- Kč** (slovy: tři sta tisíc korun českých) a je účelově vázána na úhradu provozních nákladů vzniklých v kalendářním roce 2016 v souvislosti s činností příjemce, tj. se získáváním a distribucí potravin chudým a potřebným lidem prostřednictvím sítě místních neziskových organizací.
2. Z poskytnuté dotace nelze hradit následující výdaje:
 - občerstvení,
 - dary třetím osobám,
 - odpisy majetku,
 - správní a soudní poplatky, pokuty, penále, dlužné úroky a jiné sankce (rezervy na budoucí možné ztráty),
 - daň z přidané hodnoty (u plátců DPH), jestliže si ji příjemce dotace může uplatnit jako odpočet daně na vstupu,
 - členské či jiné příspěvky podobného typu,
 - mzdy včetně odvodů sociálního a zdravotního pojištění hrazeného zaměstnavatelem nad rámec platových předpisů pro zaměstnance ve veřejných službách a správě definovaných nařízením vlády č. 564/2006 Sb., ve znění pozdějších předpisů,
 - ostatní osobní a sociální náklady nad rámec povinných nákladů, které je zaměstnavatel povinen za zaměstnance hradit,
 - cestovní náhrady nad rámec zákona č. 262/2006 Sb., zákoník práce, ve znění pozdějších předpisů,
 - nákup dlouhodobého majetku.

III. Čerpání dotace

1. Příjemce je oprávněn čerpat dotaci, která mu byla na základě této smlouvy poskytnuta, nejpozději do **31. 12. 2016**.
2. Nevyčerpanou dotaci nebo její část je příjemce povinen vrátit nejpozději do **31. 1. 2017** na účet poskytovatele č. 1089692/0800, v. s.

IV. Způsob poskytnutí dotace

Dotace bude příjemci poukázána převodem na účet č. 2200331006/2010 vedený u Fio banky do 20 dnů od podpisu této smlouvy oběma smluvními stranami.

V. Všeobecné podmínky

1. Příjemce dotace odpovídá za hospodárné a efektivní použití veřejných prostředků v souladu s účelem, pro který byly poskytnuty a v souladu s podmínkami v této smlouvě uvedenými. Dále odpovídá za jejich řádné a oddělené sledování v účetnictví v souladu s obecně platnými předpisy, zejména zákonem č. 563/1991 Sb. o účetnictví, v platném znění, a za jejich správné vyúčtování.
2. Příjemce dotace je povinen nejpozději **do 26. 2. 2017** předložit poskytovateli vyúčtování dotace dokládající účelovost a výši využití poskytnuté dotace. Předložené doklady se musí vztahovat k výše uvedenému účelu a musí dokládat minimálně výši celkové poskytnuté dotace. Příjemce dotace k vyúčtování předloží:
 - a) účetní sestavu, která prokazuje využití poskytnuté dotace v členění dle jednotlivých nákladových skupin; z účetní sestavy musí být zřetelná a kontrolovatelná celková výše nákladů na jednotlivé nákladové skupiny, výše poskytnuté dotace a výše jejího čerpání v daném účetním období, včetně dokladového členění (např. výsledovka služby, finanční příspěvek, doklady),
 - b) kopie faktur nebo dokladů faktury nahrazující a kopie dokladů o jejich úhradě (např. kopie výpisů z bankovních účtů u bezhotovostních plateb a kopie výdajových pokladních dokladů u hotovostních plateb); kopie účetních dokladů musí být čitelné, nesmí se překrývat a musí obsahovat zákonem předepsané náležitosti.
3. Příjemce dotace je povinen uvést na originály účetních dokladů či písemnostech souvisejících informací o tom, jaká část nákladů byla kryta z poskytnuté dotace a tyto písemnosti uchovávat po stejnou dobu jako účetní doklad. Poskytovatel je v případě potřeby oprávněn požadovat po příjemci předložení originálních dokladů k nahlédnutí.
4. V případě zjištění nedostatků v předloženém vyúčtování je příjemce dotace povinen tyto nedostatky odstranit do 10 pracovních dnů od obdržení písemné výzvy k jejich odstranění, nebo v jiné lhůtě určené poskytovatelem dotace.
5. Příjemce souhlasí se zveřejněním svého jména, adresy, dotačního titulu a výše poskytnuté dotace.
6. Změny v čerpání dotace je příjemce oprávněn provést pouze na základě předchozího písemného souhlasu poskytovatele. Za tím účelem je příjemce povinen písemně oznámit poskytovateli jakékoliv změny související s čerpáním poskytnuté dotace, a to minimálně 30 dnů předem.

7. Příjemce se zavazuje informovat písemně poskytovatele o všech změnách týkajících se identifikace příjemce, (zejména změna právní formy, sídla, změna či zánik živnostenského či jiného oprávnění) či změně vlastnického vztahu k věci, na niž se dotace poskytuje, a to nejpozději do 7 dnů od okamžiku vzniku změny.
8. Příjemce je povinen nejpozději 7 kalendářních dnů předem informovat poskytovatele (odbor školství a sociálních věcí MML oddělení humanitní, e-mail: marcinkova.katerina@magistrat.liberec.cz) o připravovaných akcích a aktualitách týkajících se podpořené činnosti a zasílat též tiskovou zprávu, kterou bude možné zveřejnit na webu poskytovatele dotace (www.liberec.cz), webu městského informačního centra (www.visitliberec.eu) a v Libereckém zpravodaji.
9. Ve všech písemných materiálech, na veřejných vystoupeních a na svých webových stránkách, které se přímo vztahují k podpořené činnosti, se příjemce zavazuje uvádět, že příslušná činnost byla podpořena z rozpočtu statutárního města Liberec.
10. Příjemce dotace se zavazuje naplňovat účel provozování Potravinové banky Liberec, z. s. po celou dobu trvání této smlouvy.
11. Pokud dojde v průběhu platnosti této smlouvy u příjemce k přeměně nebo zrušení s likvidací, je příjemce povinen vrátit poskytovateli poměrnou část nevyčerpané dotace nejpozději 10 dní před tím, než dojde k přeměně nebo zrušení právnické osoby s likvidací.

VI. Kontrola

1. Příslušné orgány poskytovatele jsou oprávněny v souladu se zákonem č. 320/2001 Sb., o finanční kontrole, ve znění pozdějších předpisů, zákonem č.128/2000Sb., o obcích, ve znění pozdějších předpisů a zákonem o rozpočtových pravidlech kdykoli kontrolovat dodržení podmínek, za kterých byla dotace poskytnuta.
2. Příjemce je povinen poskytnout součinnost při výkonu kontrolní činnosti dle odst. 1 tohoto článku, zejména předložit kontrolním orgánům poskytovatele kdykoliv k nahlédnutí originály všech účetních dokladů prokazujících využití finančních prostředků v souladu s účelem poskytnutí dotace.
3. Příjemce je povinen umožnit poskytovateli provést kontrolu jak v průběhu čerpání dotace, tak i po dobu deseti let od ukončení financování akce ze strany poskytovatele.

VII. Sankce

1. Příjemce bere na vědomí, že každé neoprávněné použití nebo zadržetí peněžních prostředků poskytnutých jako dotace je porušením rozpočtové kázně podle § 22 zákona o rozpočtových pravidlech.

Příloha č. 2

2. Příjemce, který porušil rozpočtovou kázeň, je povinen provést odvod za porušení rozpočtové kázně, a to ve výši dle ustanovení § 22 odst. 5 zákona o rozpočtových pravidlech.
3. Za porušení dále uvedených méně závažných podmínek je příjemce povinen provést nižší odvod za porušení rozpočtové kázně do rozpočtu SML, a to takto:
 - a) při porušení povinností stanovených v čl. V odst. 1, 3, 6 až 10 této smlouvy, odvod za porušení rozpočtové kázně činí 2-20% z poskytnuté dotace;
 - b) při překročení lhůty pro předložení vyúčtování dotace dle čl. V odst. 2 této smlouvy maximálně o 30 dnů činí odvod 2-20% z poskytnuté dotace (minimálně však 2.000 Kč);
 - c) při překročení lhůty pro předložení vyúčtování dotace dle čl. V odst. 2 této smlouvy o více jak 30 dnů činí odvod 100% z poskytnuté dotace.
4. Za prodlení s odvodem za porušení rozpočtové kázně je ten, kdo rozpočtovou kázeň porušil, povinen zaplatit penále ve výši 1 promile z částky odvodu za každý den prodlení, nejvýše však do výše tohoto odvodu. Penále se počítá ode dne následujícího po dni, kdy došlo k porušení rozpočtové kázně, do dne připsání peněžních prostředků na účet poskytovatele.

VIII.**Závěrečná ustanovení**

1. Tato smlouva nabývá platnosti a účinnosti dnem podpisu oběma smluvními stranami.
2. Jakékoli změny této smlouvy lze provádět pouze formou písemných číslovaných dodatků na základě dohody obou smluvních stran.
3. Tato smlouva je vyhotovena ve 3 stejnopisech, z nichž jeden stejnopis obdrží příjemce a dva stejnopisy obdrží poskytovatel.
4. Smluvní strany souhlasí, že tato smlouva může být zveřejněna na webových stránkách statutárního města Liberec (www.liberec.cz), s výjimkou osobních údajů fyzických osob uvedených v této smlouvě.
5. Doložka platnosti právního úkonu dle § 41 zákona č. 128/2000 Sb., o obcích, ve znění pozdějších právních předpisů: O poskytnutí dotace a uzavření veřejnoprávní smlouvy rozhodlo Zastupitelstvo města Liberec usnesením č. ze dne

Příloha č. 2

V Liberci dne:

Za poskytovatele

Příjemce

.....
Mgr. Pavel Kalous
vedoucí odboru školství a sociálních věcí

.....
Olga Merglová
předsedkyně spolku

**VEŘEJNOPRÁVNÍ SMLOUVA O POSKYTNUTÍ DOTACE
Z ROZPOČTU STATUTÁRNÍHO MĚSTA LIBEREC
č. DS 2016.....**

Smluvní strany:

statutární město Liberec

se sídlem nám. Dr. E. Beneše 1, 460 59 Liberec 1

IČ: 00262978

zastoupené Tiborem Batthyánym, primátorem města

ve věcech smluvních zastoupené Mgr. Pavlem Kalousem, vedoucím odboru školství a sociálních věcí

číslo bankovního účtu: 1089692/0800

(jako strana poskytující dotaci, dále jen poskytovatel)

a

Hospic sv. Zdislavy, o.p.s.

se sídlem Horská 1219, 460 14 Liberec 14

IČ: 28700210

zastoupená paní Ing. Taťánou Janouškovou, ředitelkou

zapsaná v rejstříku obecně prospěšných společností, vedeném Krajským soudem v Ústí nad Labem, oddíl O, vložka 259

číslo bankovního účtu: 996005329/0800

(dále jen příjemce)

uzavírají v souladu s ustanovením § 10a zákona č. 250/2000 Sb., o rozpočtových pravidlech územních rozpočtů, ve znění pozdějších předpisů (dále jen zákon o rozpočtových pravidlech), tuto veřejnoprávní smlouvu o poskytnutí dotace:

I.

Předmět smlouvy

Smluvní strany sjednaly na základě usnesení Zastupitelstva města Liberec č./2016 ze dne 23. 6. 2016 tuto smlouvu o poskytnutí dotace z rozpočtu statutárního města Liberce.

II.

Účel a výše dotace

1. Finanční dotace je poskytnuta účelově. Příjemce se zavazuje použít poskytnutou dotaci pouze k účelu vymezenému v této smlouvě.
2. Dotace je poskytnuta příjemci ve výši **472.940,- Kč** (slovy: čtyři sta sedmdesát dva tisíc devět set čtyřicet korun českých) a je účelově vázána na úhradu nákladů vzniklých při provozu lůžkového hospice a terénní hospicové péče v roce 2016.
3. Z poskytnuté dotace lze hradit následující výdaje projektu:
 - mzdy zdravotních sester,
 - mzdy lékařů,
 - zdravotní režijní materiál,

- energie,
 - revize.
4. Poskytnutí dotace je v souladu se zákonem č. 128/2000 Sb., o obcích (obecní zřízení), ve znění pozdějších předpisů a zákonem o rozpočtových pravidlech.
 5. Dotace je ve smyslu zákona č. 320/2001 Sb., o finanční kontrole ve veřejné správě a o změně některých zákonů (zákon o finanční kontrole) ve znění pozdějších předpisů, veřejnou finanční podporou a vztahují se na ni všechna ustanovení tohoto zákona.
 6. Tato smlouva je uzavřena v souladu s nařízením Komise (EU) č. 1407/2013 ze dne 18. 12. 2013 o použití článků 107 a 108 Smlouvy o fungování Evropské unie na podporu de minimis, které bylo zveřejněno v Úředním věstníku EU dne 24. 12. 2013 (dále jen „Nařízení“). Příjemce bere na vědomí, že dotace poskytnutá dle této smlouvy má charakter podpory de minimis ve smyslu čl. 3 a souhlasí s tím, že údaje o poskytnutí dotace dle této smlouvy budou vedeny v centrálním registru podpor malého rozsahu v souladu se zákonem č. 215/2004 Sb., o úpravě některých vztahů v oblasti veřejné podpory a o změně zákona o podpoře výzkumu a vývoje, v platném znění.

III.

Čerpání dotace a uznatelné výdaje

1. Příjemce je oprávněn čerpat dotaci maximálně **do 31. 12. 2016**, výhradně však na účel a výdaje uvedené v čl. II. odst. 2 a 3 této smlouvy.
2. Nevyčerpanou dotaci je příjemce povinen vrátit nejpozději do 30 dnů po předložení vyúčtování dotace na účet poskytovatele č. 1089692/0800 vedený u České spořitelny, a. s., variabilní symbol 2016.....

IV.

Způsob poskytnutí finančních prostředků

Dotace bude příjemci poukázána převodem na účet uvedený v záhlaví smlouvy do 20 kalendářních dnů ode dne účinnosti této smlouvy.

V.

Všeobecné podmínky

1. Příjemce dotace odpovídá za hospodárné a efektivní použití veřejných prostředků v souladu s účelem, pro který byly poskytnuty a v souladu s podmínkami v této smlouvě uvedenými. Dále odpovídá za jejich řádné a oddělené sledování v účetnictví v souladu s obecně platnými předpisy, zejména zákonem č. 563/1991 Sb. o účetnictví, v platném znění, a za jejich správné vyúčtování.
2. Příjemce dotace je povinen nejpozději do **28. 2. 2017** předložit poskytovateli vyúčtování dotace dokládající účelovost a výši využití dotace. Příjemce k vyúčtování předloží:

- a. přehled využití poskytnuté dotace v členění dle jednotlivých výdajových položek; z přehledu musí být zřetelná a kontrolovatelná celková výše nákladů na jednotlivé výdajové položky a výše čerpání a využití poskytnuté dotace,
 - b. kopie faktur nebo dokladů faktury nahrazující a kopie dokladů o jejich úhradě (tj. kopie výpisů z bankovních účtů u bezhotovostních plateb a kopie výdajových pokladních dokladů u hotovostních plateb).
3. Kopie dokladů musí být čitelné, nesmí se překrývat a musí obsahovat předepsané náležitosti. Poskytovatel je v případě potřeby oprávněn požadovat po příjemci předložení originálních dokladů k nahlédnutí.
 4. V případě zjištění nedostatků v předloženém vyúčtování dotace je příjemce povinen tyto nedostatky odstranit do 10 pracovních dní od obdržení písemné výzvy k jejich odstranění, nebo v jiné lhůtě určené poskytovatelem dotace.
 5. Příjemce souhlasí se zveřejněním svého jména, adresy, dotačního titulu a výše poskytnuté dotace.
 6. Změny v čerpání dotace je příjemce oprávněn provést pouze na základě předchozího písemného souhlasu poskytovatele. Za tím účelem je příjemce povinen písemně oznámit poskytovateli jakékoliv změny související s čerpáním poskytnuté dotace, a to minimálně 30 dnů předem.
 7. Příjemce se zavazuje informovat písemně poskytovatele o všech změnách týkajících se identifikace příjemce, (zejména změna právní formy, sídla, změna či zánik živnostenského či jiného oprávnění) či změně vlastnického vztahu k věci, na niž se dotace poskytuje, a to nejpozději do 7 dnů od okamžiku vzniku změny.
 8. Příjemce je povinen nejpozději 7 kalendářních dnů předem informovat poskytovatele (odbor školství a sociálních věcí MML oddělení humanitní, e-mail: hakova.pavlina@magistrat.liberec.cz) o připravovaných akcích a aktualitách týkajících se podpořené služby a zasílat též tiskovou zprávu, kterou bude možné zveřejnit na webu poskytovatele dotace (www.liberec.cz), webu městského informačního centra (www.visitliberec.eu) a v Libereckém zpravodaji.
 9. Ve všech písemných materiálech, na veřejných vystoupeních a na svých webových stránkách, které se přímo vztahují k podpořené službě, se příjemce zavazuje uvádět, že příslušná služba byla podpořena z rozpočtu statutárního města Liberec.
 10. Pokud dojde v průběhu platnosti této smlouvy u příjemce k přeměně nebo zrušení s likvidací, je příjemce povinen vrátit poskytovateli poměrnou část nevyčerpané dotace nejpozději 10 dní před tím, než dojde k přeměně nebo zrušení právnické osoby s likvidací.

VI. Kontrola a sankce

1. Příslušné orgány poskytovatele jsou oprávněny v souladu se zákonem č. 320/2001 Sb., o finanční kontrole, ve znění pozdějších předpisů, zákonem č. 128/2000Sb., o obcích, ve znění pozdějších předpisů a zákonem o rozpočtových pravidlech, kdykoli kontrolovat dodržení podmínek, za kterých byla dotace poskytnuta.
2. Příjemce je povinen poskytnout součinnost při výkonu kontrolní činnosti dle odst. 1 tohoto článku, zejména předložit kontrolním orgánům poskytovatele kdykoliv k nahlédnutí originály všech účetních dokladů prokazujících využití prostředků v souladu s účelem poskytnutí dotace.
3. Příjemce je povinen umožnit poskytovateli provést kontrolu jak v průběhu čerpání dotace, tak i po dobu deseti let od ukončení financování služby ze strany poskytovatele.
4. Příjemce bere na vědomí, že porušení povinností stanovených touto smlouvou je neoprávněným použitím poskytnutých peněžních prostředků. Každé neoprávněné použití nebo zadržetí peněžních prostředků poskytnutých jako dotace, je porušením rozpočtové kázně podle § 22 zákona o rozpočtových pravidlech.
5. Příjemce, který porušil rozpočtovou kázeň, je povinen provést odvod za porušení rozpočtové kázně, a to výši dle ustanovení § 22 odst. 5 zákona o rozpočtových pravidlech.
6. Za porušení dále uvedených méně závažných podmínek je příjemce povinen provést nižší odvod za porušení rozpočtové kázně do rozpočtu SML, a to takto:
 - a) při porušení povinností stanovených v čl. V odst. 1, 6, 7, 8, a 9 této smlouvy, odvod za porušení rozpočtové kázně činí 2-20% z poskytnuté dotace;
 - b) při překročení lhůty pro předložení vyúčtování dotace dle čl. V odst. 2 této smlouvy maximálně o 30 dnů činí odvod 2-20% z poskytnuté dotace (minimálně však 2.000 Kč);
 - c) při překročení lhůty pro předložení vyúčtování dotace dle čl. V odst. 2 této smlouvy o více jak 30 dnů činí odvod 100% z poskytnuté dotace.
7. Za prodlení s odvodem za porušení rozpočtové kázně je ten, kdo rozpočtovou kázeň porušil, povinen zaplatit penále ve výši 1 promile z částky odvodu za každý den prodlení, nejvýše však do výše tohoto odvodu. Penále se počítá ode dne následujícího po dni, kdy došlo k porušení rozpočtové kázně, do dne připsání peněžních prostředků na účet poskytovatele.

VII. Závěrečná ustanovení

1. Tato smlouva nabývá platnosti a účinnosti dnem podpisu obou smluvních stran.
2. Jakékoli změny této smlouvy lze provádět pouze formou písemných číslovaných dodatků na základě dohody obou smluvních stran.

3. Tato smlouva je vyhotovena ve 2 stejnopisech, z nichž příjemce i poskytovatel obdrží po jednom stejnopisu.
4. Smluvní strany souhlasí s tím, že tato smlouva může být zveřejněna na webových stránkách statutárního města Liberec (www.liberec.cz) s výjimkou osobních údajů fyzických osob uvedených v této smlouvě.
5. Doložka platnosti právního úkonu dle § 41 zákona č. 128/2000 Sb., o obcích, ve znění pozdějších právních předpisů: O poskytnutí dotace a uzavření veřejnoprávní smlouvy rozhodlo Zastupitelstvo města Liberec usnesením č. .../2016 ze dne 23. 6. 2016.

V Liberci dne:

V Liberci dne:

Za poskytovatele

Za příjemce

.....
Mgr. Pavel Kalous
vedoucí odboru školství
a sociálních věcí

.....
Ing. Taťána Janoušková,
ředitelka Hospice sv.
Zdislavy, o.p.s.

POVĚŘENÍ K POSKYTOVÁNÍ SLUŽEB OBECNÉHO HOSPODÁŘSKÉHO ZÁJMU

statutární město Liberec

se sídlem nám. Dr. E. Beneše 1, 460 59, Liberec 1

IČ: 00262978

zastoupené panem Tiborem Batthyánym, primátorem města

jako pověřovatel

(dále jen „SML“)

a

Botanická zahrada Liberec, příspěvková organizace

se sídlem Liberec 1, Purkyňova 630/1, PSČ 460 01

IČ: 00079677

zastoupená: RNDr. Miloslavem Studničkou, CSc., ředitelem

jako pověřený podnik

(dále jen „Podnik“)

I. PŘEDMĚT A ÚČEL

1. Podnik je příspěvkovou organizací statutárního města Liberec založenou za účelem provozování botanické zahrady, jakožto odborné instituce, které má za cíl uchovávat vědecky dokumentované a vedené sbírky rostlin za účelem odborné vědecké práce s genofondem rostlin, ochrany přírody a zachování biologické rozmanitosti, jakož i pro účely jejich zpřístupnění veřejnosti.
2. Tímto Pověřením pověřuje statutární město Liberec Botanickou zahradu Liberec, příspěvková organizace, k poskytování služeb obecného hospodářského zájmu vymezených v čl. II odst. 1 tohoto Pověření. Toto Pověření dále stanoví rozsah, dobu a podmínky, za nichž bude Podnik tyto služby obecného hospodářského zájmu poskytovat (závazek veřejné služby), a podmínky pro poskytnutí vyrovnávací platby za poskytování těchto služeb.
3. Toto Pověření k poskytování služeb obecného hospodářského zájmu je vydáno v souladu a za podmínek stanovených Rozhodnutím Komise ze dne 20. prosince 2011 o použití článku 106 odst. 2 Smlouvy o fungování Evropské unie na státní podporu ve formě vyrovnávací platby za závazek veřejné služby udělené určitým podnikům pověřeným poskytováním služby obecného hospodářského zájmu, zveřejněným v Úředním věstníku Evropské unie dne 11. 1. 2012 (dále jen „Rozhodnutí SOHZ“), a poskytnutí finančních prostředků Podniku v souladu a za podmínek stanovených tímto Pověřením je veřejnou podporou slučitelnou s vnitřním trhem a nepodléhá oznamovací povinnosti dle čl. 108 odst. 3 Smlouvy o fungování EU.

II. ZÁVAZEK VEŘEJNÉ SLUŽBY

1. Statutární město Liberec pověřuje Podnik závazkem veřejné služby spočívajícím v poskytování následujících služeb obecného hospodářského zájmu ve smyslu Rozhodnutí SOHZ (dále jen „**závazek veřejné služby**“ nebo „**hlavní činnost**“):
 - 1.1. Provozování botanické zahrady; Podnik za tím účelem:
 - a) vytváří a uchovává ve svém areálu kultivované prostředí přírodního charakteru obsahující vědeckým jmenoslovím popsané a odbornými informacemi vybavené botanické sbírky a expozice, jejichž součástí jsou též druhy registrované jako ohrožené (tzv. červené seznamy), případně chráněné mezinárodními konvencemi, jež jsou uchovávány a ošetřovány jako součást obecného kulturního dědictví lidstva, a dále živé botanické unikáty stejného významu;
 - b) spravuje a rozvíjí kolekce druhů z české i světové flóry a shromažďuje zajímavé kultivary, jež slouží k vystavování nebo k odborné spolupráci s jinými botanickými zahradami a vědeckými institucemi;
 - c) provádí odbornou vědeckou práci a činnost v oblasti botaniky a zahradního umění, ochrany přírody a zachování biologické rozmanitosti a záchrany ohrožených druhů české a světové flóry, spolupracuje s národními i mezinárodními institucemi v oblasti své působnosti;
 - d) z pověření Ministerstva životního prostředí ČR je záchraným centrem pro rostliny CITES;
 - e) udržuje a rozvíjí tradici akvaristiky;
 - f) zpřístupňuje areál botanické zahrady široké veřejnosti za účelem jejího vzdělávání v oblasti botaniky, ekologie, naplňování kulturních a rekreačních potřeb;
 - 1.2. Provozování vydavatelské a nakladatelské činnosti v oblasti své působnosti; Podnik za tím účelem vydává informační a odborné materiály a publikace související s činností botanické zahrady.
2. Podnik se pověřuje závazkem veřejné služby dle tohoto Pověření na dobu od 1. 1. 2016 do 31. 12. 2017.
3. Podnik poskytuje služby obecného hospodářského zájmu vymezené v čl. II odst. 1 tohoto Pověření na území Libereckého kraje.
4. Ostatní činnosti vykonávané Podnikem, které nejsou vymezeny v čl. II odst. 1 tohoto Pověření, nejsou předmětem závazku veřejné služby dle tohoto Pověření a nebude na ně poskytnuta vyrovnávací platba ve smyslu tohoto pověření (dále jen „**doplňková činnost**“).
5. Podnik závazek veřejné služby přijímá a zavazuje se, že bude poskytovat služby obecného hospodářského zájmu vymezené v odst. 1 tohoto článku v rozsahu a za podmínek stanovených tímto Pověřením, zřizovací listinou Podniku a v souladu příslušnými právními předpisy.

III. VÝHRADNÍ PRÁVA UDĚLENÁ PODNIKU

1. V souladu s ust. § 27 odst. 2 písm. e) zákona č. 250/2000 Sb., o rozpočtových pravidlech územních rozpočtů, ve znění pozdějších předpisů, je Podniku svěřen k hospodaření majetek SML vymezený v čl. V zřizovací listiny podniku ze dne 1. listopadu 2009, ve znění pozdějších dodatků.

IV. VYROVNÁVACÍ PLATBA ZA POSKYTOVÁNÍ SLUŽEB OBECNÉHO HOSPODÁŘSKÉHO ZÁJMU

1. Vyrovnávací platbou se rozumí poskytnutí finančních prostředků z veřejných zdrojů na pokrytí nezbytných nákladů vynaložených Podnikem při plnění závazku veřejné služby dle tohoto Pověření. Vyrovnávací platba se stanoví jako celková výše prostředků z veřejných rozpočtů, kterou Podnik potřebuje na financování plnění závazku veřejné služby dle tohoto Pověření vedle prostředků, které získá vlastní činností.
2. Výše poskytnuté finanční podpory z veřejných zdrojů je dána výší disponibilních prostředků veřejných rozpočtů na příslušný kalendářní rok a nepřesáhne maximální výši vyrovnávací platby stanovené postupem dle čl. IV odst. 3 až 5 tohoto Pověření. Finanční prostředky poskytnuté z rozpočtu SML formou příspěvku ve smyslu ust. § 28 zákona č. 250/2000 Sb., o rozpočtových pravidlech územních rozpočtů, ve znění pozdějších předpisů, jsou součástí vyrovnávací platby ve smyslu tohoto Pověření.
3. Maximální výše vyrovnávací platby, kterou může Podnik obdržet, nesmí přesáhnout částku nezbytnou ke krytí čistých nákladů vynaložených Podnikem při plnění závazku veřejné služby dle tohoto Pověření. Čisté náklady se stanoví jako rozdíl mezi náklady a výnosy, které Podniku prokazatelně vzniknou v souvislosti s poskytováním hlavní činnosti dle čl. II odst. 1 tohoto Pověření. Přitom náklady zahrnují veškeré přímé náklady vzniklé v souvislosti s poskytováním hlavní činnosti a odpovídající podíl nákladů společných hlavní činnosti a doplňkovým činnostem vykonávaných Podnikem ve smyslu čl. II odst. 4 tohoto Pověření a výnosy zahrnují veškeré výnosy z vlastní činnosti pověřovaného Podniku (tj. úhrady za poskytování hlavní činnosti účtované jiným subjektům a další výnosy spojené s poskytováním hlavní činnosti, vyjma výnosů z veřejných rozpočtů) Za tím účelem je Podnik povinen mít vnitřní metodiku pro rozúčtování nákladů společných hlavní činnosti a doplňkovým činnostem. Bližší pravidla pro stanovení vyrovnávací platby včetně popisu kompenzačního mechanismu a parametrů pro stanovení, kontrolu a přezkoumání vyrovnávací platby jsou upraveny v příloze č. 1 tohoto Pověření.
4. Vyrovnávací platba na pokrytí nákladů Podniku vzniklých při plnění závazku veřejné služby dle čl. II tohoto Pověření se stanoví vždy ročně, a to v částce předpokládané pro příslušný kalendářní rok, přičemž podléhá případným úpravám na základě vyúčtování skutečných nákladů a výnosů Podniku vzniklých při plnění závazku veřejné služby dle tohoto Pověření. Při stanovení roční vyrovnávací platby se vychází z údajů uzavřeného účetního období přechozích let (výkaz zisku a ztráty), doplněných o předpokládané náklady a výnosy na realizaci závazku veřejné služby pro příslušné rozpočtové období.

5. Vyrovňovací platba pro dobu pověření dle čl. II odst. 2 tohoto Pověření je stanovena v předpokládané výši 28.092.000 Kč a může být případně upravena jednak s ohledem na stanovení a vyúčtování ročních vyrovnávacích plateb dle předchozího odst. 4 a dále na základě vyúčtování skutečných nákladů a výnosů Podniku vzniklých při poskytování služeb obecného hospodářského zájmu dle tohoto Pověření.

V. OPATŘENÍ K ZAMEZENÍ A VRÁCENÍ NADMĚRNÉ VYROVNÁVACÍ PLATBY

1. Finanční prostředky poskytnuté Podniku jako vyrovnávací platba na plnění závazku veřejné služby dle čl. II Pověření smí být použity pouze a výhradně na úhradu nákladů hlavní činnosti dle tohoto Pověření, tj. na náklady vzniklé při poskytování služeb obecného hospodářského zájmu specifikovaných v čl. II odst. 1 Pověření.
2. Pověřený Podnik je povinen vést oddělené účetnictví pro hlavní činnost, tj. činnosti spojené s poskytováním služeb dle čl. II odst. 1 Pověření, a pro doplňkovou činnost, a to v souladu s obecně platnými účetními předpisy, zejm. zákonem č. 563/1991 Sb., o účetnictví, ve znění pozdějších předpisů, a vyhláškou č. 410/2009 Sb., kterou se provádějí některá ustanovení zákona č. 563/1991 Sb., o účetnictví, ve znění pozdějších předpisů, pro některé účetní jednotky, a odpovídá za řádné a oddělené sledování použití finančních prostředků poskytnutých jako vyrovnávací platba v účetnictví a za jejich správné vyúčtování. Podnik ve svém účetnictví zajistí řádné evidování nákladů a výnosů prokazatelně vzniklých v souvislosti s poskytováním hlavní činnosti dle tohoto Pověření a dále evidování nákladů a výnosů vzniklých v souvislosti s výkonem doplňkových činností. Podnik je dále povinen vést ve svém účetnictví odděleně výnosy ze soukromých zdrojů (např. soukromé dary a příspěvky) a výnosy z veřejných rozpočtů.
3. Podnik je povinen po celou dobu trvání pověření provádět roční vyúčtování vyrovnávací platby, tj. vždy za období 1.1. – 31.12. příslušného kalendářního roku, a toto vyúčtování předložit SML nejpozději do 30.4. následujícího roku. Podnik je ve vyúčtování povinen prokázat zvlášť náklady a výnosy a ztrátu nebo zisk vzniklé při plnění závazku veřejné služby dle tohoto Pověření a zvlášť náklady a výnosy a ztrátu nebo zisk vzniklé v souvislosti s výkonem doplňkové činnosti. Pokud Podnik obdrží v souvislosti s poskytováním hlavní činnosti jiné veřejné prostředky (např. dotace ze státního rozpočtu, od kraje, z Operačních programů apod.), budou tyto promítnuty ve vyúčtování nákladů a výnosů hlavní činnosti.
4. Statutární město Liberec provede v souladu se zákonem č. 255/2012 Sb., o kontrole, zákonem č. 250/2000 Sb., o rozpočtových pravidlech územních rozpočtů, a zákonem č. 320/2001 Sb., o finanční kontrole, ve znění pozdějších předpisů, kontrolu a vyhodnocení hospodaření Podniku a vyúčtování vyrovnávací platby (dále jen „kontrola“), a to jednou ročně a na konci doby pověření. Výsledky kontroly budou použity pro ověření oprávněnosti výše poskytnuté vyrovnávací platby a pro stanovení vyrovnávací platby na následující kalendářní rok.

5. V případě, že Podnik obdrží vyrovnávací platbu, která převyšuje částku stanovenou podle čl. IV odst. 3 až 5 Pověření, je povinen tuto nadměrně vyplacenou částku vrátit na účet statutárního města Liberec nejpozději do 30. 6. následujícího roku.

Toto pověření bylo schváleno usnesením Zastupitelstva statutárního města Liberec č. .../... ze dne ...2016.

V Liberci dne: _____

V Liberci dne: _____

pověřovatel
statutární město Liberec
Tibor Batthyány
primátor města

podnik
Botanická zahrada Liberec,
příspěvková organizace
RNDr. Miloslav Studnička, CSc
ředitel

Příloha č. 1**Pravidla pro stanovení vyrovnávací platby**

Tato pravidla obsahují popis kompenzačního mechanismu a upravují postup a parametry pro stanovení vyrovnávací platby.

1. Vyrovnávací platba

Vyrovnávací platba se stanoví jako maximální částka nezbytná ke krytí čistých nákladů na poskytování služeb obecného hospodářského zájmu Podnikem dle čl. II odst. 1 Pověření, kterou může Podnik obdržet z veřejných rozpočtů. Čisté náklady se stanoví jako rozdíl mezi náklady a výnosy, které Podniku vzniknou v souvislosti s plněním závazku veřejné služby (hlavní činnosti) dle čl. II odst. 1 Pověření.

Vzorec pro výpočet vyrovnávací platby (VP):

$$VP = ÚVN - VHČ$$

VP	maximální výše vyrovnávací platby (max. částka, kterou může Podnik obdržet z veřejných zdrojů na financování nákladů hlavní činnosti), tj. účty 671 a 672 a výnosy účtu 648 z veřejných rozpočtů
ÚVN	úplné vlastní náklady hlavní činnosti, tj. účtové skupiny 50-59
VHČ	vlastní výnosy z hlavní činnosti tj. účtové skupiny 60 - 66 (mimo výnosy účtu 648 z veřejných zdrojů)

přítom

$$ÚVN = PM + ON + OPN + PR + SR + O$$

PM	přímý materiál hlavní činnosti
ON	osobní náklady hlavní činnosti
OPN	ostatní přímé náklady hlavní činnosti
PR	provozní režie hlavní činnosti
SR	správní režie hlavní činnosti
O	náklady na odpisy majetku

Přímé náklady hlavní činnosti (Přímý materiál, Osobní náklady, Ostatní přímé náklady):

Přímými náklady se rozumí ty nákladové položky, které se vztahují pouze a výhradně k dané činnosti resp. existuje možnost stanovení jejich výše, jednoznačně příslušející k dané činnosti. Musí se vždy jednat jen o náklady nezbytně nutné.

Režijní náklady:

Režijními náklady se rozumí ty nákladové položky, které jsou společné pro hlavní i doplňkovou činnost a jejich výši, příslušející dané činnosti, lze stanovit pouze vhodnou metodou jejich rozvržení dle vhodné rozvrhové základny. Podnik je povinen mít vnitřní

metodiky pro rozúčtování nákladů společných závazku veřejné služby a doplňkovým činnostem (konzistentnost účetních metod).

Výnosy z hlavní činnosti:

Jedná se o vlastní výnosy z hlavní činnosti, tj. úhrady za poskytování hlavní činnosti účtované jiným subjektům a další výnosy spojené s poskytováním hlavní činnosti (např. dary a příspěvky ze soukromých zdrojů), vyjma výnosů z veřejných rozpočtů.

2. Výnosy

Při stanovení výše vyrovnávací platby na následující rok se vychází z výše skutečných výnosů Podniku z poskytování služeb obecného hospodářského zájmu vymezených v čl. II odst. 1 Pověření dosažených v přechodném roce při současném zohlednění odhadu výnosů pro následující rok. Do odhadu výnosů lze vít v úvahu veškeré očekávané výnosy z vlastní činnosti. Skutečné výnosy Podniku ze služeb obecného hospodářského zájmu budou vyúčtovány vždy k 31.12. příslušného roku a vzniklé rozdíly ve vyrovnávací platbě budou s pověřovatelem plně vypořádány.

3. Náklady

Při stanovení výše vyrovnávací platby na následující rok se vychází z výše skutečných nákladů Podniku vynaložených na poskytování služby v předchozím roce a odhadu nákladů na následující rok. Současně se vychází z vnitřní metodiky Podniku pro rozúčtování nákladů společných závazku veřejné služby a doplňkovým činnostem. Do odhadu nákladů pro následující rok lze vzít v úvahu zejména inflaci prognózovanou pro následující rok, možný růst spotřebitelských cen zboží či služeb, předpoklad růstu mzdových nákladů, případné další nutné náklady očekávané v souvislosti s plněním závazku veřejné služby v následujícím roce. Skutečné náklady organizace budou vyúčtovány vždy k 31.12. příslušného roku a vzniklé rozdíly ve vyrovnávací platbě budou s pověřovatelem plně vypořádány.

4. Vyúčtování vyrovnávací platby

4.1. Po skončení účetního období příslušného kalendářního roku předloží Podnik SML vyúčtování obdržené vyrovnávací platby, a to nejpozději do 30. 4. roku následujícího. Vyúčtování musí obsahovat jasné, transparentní a detailní sledování použití poskytnuté vyrovnávací platby. Za tím účelem je Podnik povinen vést důsledně oddělené účetnictví pro činnosti v rámci závazku veřejné služby (tj. pro hlavní činnost) a ostatní činnosti vykonávané Podnikem (tj. doplňková činnost) a prokazatelně evidovat náklady a výnosy vzniklé v souvislosti s poskytováním služeb obecného hospodářského zájmu vymezených v Pověření a náklady a výnosy vzniklé při výkonu jiných činností (doplňková činnost). Na tyto doplňkové činnosti nelze vyrovnávací platbu poskytnout, resp. Podnik nesmí obdrženou vyrovnávací platbu použít na úhradu nákladů souvisejících s doplňkovou činností.

4.2. SML provede každoročně kontrolu a vyhodnocení vyúčtování obdržené vyrovnávací platby, kdy ověří oprávněnost výše poskytnuté vyrovnávací platby. V případě, že podnik obdrží nadměrnou vyrovnávací platbu (tj. částku vyšší, než je rozdíl mezi náklady a výnosy, které Podniku vzniknou v souvislosti s plněním závazku veřejné služby), je povinen tuto nadměrnou část vyrovnávací platby vrátit zpět do rozpočtu SML v souladu s Pověřením. Současně SML stanoví opatření pro zamezení případné nadměrné vyrovnávací platby při výpočtu vyrovnávací platby pro následující rok.

4.3. Pro stanovení výše vyrovnávací platby a při její následné kontrole budou uznány pouze náklady související s poskytováním služeb obecného hospodářského zájmu vymezených v Pověření.

Botanická zahrada Liberec, příspěvková organizace

Výše vyrovnávací platby na služby obecného hospodářského zájmu 2016:

náklady služby 2015 (Kč)	předpokládané náklady 2016 (Kč)	výnosy služby 2015 (Kč)	předpokládané výnosy služby 2016 (Kč)	vyrovnávací platba 2016(Kč)
18.947.763,24	19.046.000	5.442.161,41	5.000.000	14.046.000

POVĚŘENÍ K POSKYTOVÁNÍ SLUŽEB OBECNÉHO HOSPODÁŘSKÉHO ZÁJMU

statutární město Liberec

se sídlem nám. Dr. E. Beneše 1, 460 59, Liberec 1

IČ: 00262978

zastoupené panem Tiborem Batthyánym, primátorem města

jako pověřovatel

(dále jen „SML“)

a

Divadlo F. X. Šaldy Liberec, příspěvková organizace

se sídlem Liberec 1, Zhořelecká 344/5, PSČ 460 37

IČ: 00083143

zastoupená: Ing. Jarmilou Levko, ředitelkou

jako pověřený podnik

(dále jen „Podnik“)

I. PŘEDMĚT A ÚČEL

1. Podnik je příspěvkovou organizací statutárního města Liberec založenou za účelem uspokojování kulturních a kulturně uměleckých potřeb veřejnosti s cílem přispět k rozvoji a zvyšování myšlenkové, morální a estetické úrovně občanů.
2. Tímto Pověřením pověřuje statutární město Liberec Divadlo F. X. Šaldy Liberec, příspěvková organizace, k poskytování služeb obecného hospodářského zájmu vymezených v čl. II odst. 1 tohoto Pověření. Toto Pověření dále stanoví rozsah, dobu a podmínky, za nichž bude Podnik tyto služby obecného hospodářského zájmu poskytovat (závazek veřejné služby), a podmínky pro poskytnutí vyrovnávací platby za poskytování těchto služeb.
3. Toto Pověření k poskytování služeb obecného hospodářského zájmu je vydáno v souladu a za podmínek stanovených Rozhodnutím Komise ze dne 20. prosince 2011 o použití článku 106 odst. 2 Smlouvy o fungování Evropské unie na státní podporu ve formě vyrovnávací platby za závazek veřejné služby udělené určitým podnikům pověřeným poskytováním služby obecného hospodářského zájmu, zveřejněným v Úředním věstníku Evropské unie dne 11. 1. 2012 (dále jen „Rozhodnutí SOHZ“), a poskytnutí finančních prostředků Podniku v souladu a za podmínek stanovených tímto Pověřením je veřejnou podporou slučitelnou s vnitřním trhem a nepodléhá oznamovací povinnosti dle čl. 108 odst. 3 Smlouvy o fungování EU.

II. ZÁVAZEK VEŘEJNÉ SLUŽBY

1. Statutární město Liberec pověřuje Podnik závazkem veřejné služby spočívajícím v poskytování následujících služeb obecného hospodářského zájmu ve smyslu Rozhodnutí SOHZ (dále jen „**závazek veřejné služby**“ nebo „**hlavní činnost**“):

Podnik poskytuje kulturní a kulturně umělecké služby veřejnosti; za tím účelem

- a) uskutečňuje hudební, činoherní, hudebně-dramatická a taneční představení a koncerty a jiné kulturní akce;
 - b) vytváří a vyrábí inscenace činohry, opery a baletu, zejména pro potřeby libereckého regionu i mimo něj;
 - c) uvádí hostující soubory, skupiny a jednotlivce; organizuje kulturní a umělecké festivaly;
 - d) pořádá výstavy v prostorách divadelních budov;
 - e) realizuje ediční činnost, včetně prodeje programů k představením a poradenskou činnost v oblasti divadla;
 - f) vytváří vzdělávací pořady a pořádá mimoškolní aktivity pro děti a mládež a volnočasové aktivity pro dospělé
 - g) spolupracuje s národními a mezinárodními institucemi v oblasti kultury a vzdělávání.
2. Podnik se pověřuje závazkem veřejné služby dle tohoto Pověření na dobu od 1. 1. 2016 do 31. 12. 2017.
 3. Podnik poskytuje služby obecného hospodářského zájmu vymezené v čl. II odst. 1 tohoto Pověření na území Libereckého kraje i mimo něj.
 4. Ostatní činnosti vykonávané Podnikem, které nejsou vymezeny v čl. II odst. 1 tohoto Pověření, nejsou předmětem závazku veřejné služby dle tohoto Pověření a nebude na ně poskytnuta vyrovnávací platba ve smyslu tohoto pověření (dále jen „**doplňková činnost**“).
 5. Podnik závazek veřejné služby přijímá a zavazuje se, že bude poskytovat služby obecného hospodářského zájmu vymezené v odst. 1 tohoto článku v rozsahu a za podmínek stanovených tímto Pověřením, zřizovací listinou Podniku a v souladu příslušnými právními předpisy.

III. VÝHRADNÍ PRÁVA UDĚLENÁ PODNIKU

1. V souladu s ust. § 27 odst. 2 písm. e) zákona č. 250/2000 Sb., o rozpočtových pravidlech územních rozpočtů, ve znění pozdějších předpisů, je Podniku svěřen k hospodaření majetek SML vymezený v čl. V zřizovací listiny podniku ze dne 1. listopadu 2009, ve znění pozdějších dodatků.

IV. VYROVNÁVACÍ PLATBA ZA POSKYTOVÁNÍ SLUŽEB OBECNÉHO HOSPODÁŘSKÉHO ZÁJMU

1. Vyrovnávací platbou se rozumí poskytnutí finančních prostředků z veřejných zdrojů na pokrytí nezbytných nákladů vynaložených Podnikem při plnění závazku veřejné služby dle tohoto Pověření. Vyrovnávací platba se stanoví jako celková výše prostředků z veřejných rozpočtů, kterou Podnik potřebuje na financování plnění závazku veřejné služby dle tohoto Pověření vedle prostředků, které získá vlastní činností.
2. Výše poskytnuté finanční podpory z veřejných zdrojů je dána výší disponibilních prostředků veřejných rozpočtů na příslušný kalendářní rok a nepřesáhne maximální výši vyrovnávací platby stanovené postupem dle čl. IV odst. 3 až 5 tohoto Pověření. Finanční prostředky poskytnuté z rozpočtu SML formou příspěvku ve smyslu ust. § 28 zákona č. 250/2000 Sb., o rozpočtových pravidlech územních rozpočtů, ve znění pozdějších předpisů, jsou součástí vyrovnávací platby ve smyslu tohoto Pověření.
3. Maximální výše vyrovnávací platby, kterou může Podnik obdržet, nesmí přesáhnout částku nezbytnou ke krytí čistých nákladů vynaložených Podnikem při plnění závazku veřejné služby dle tohoto Pověření. Čisté náklady se stanoví jako rozdíl mezi náklady a výnosy, které Podniku prokazatelně vzniknou v souvislosti s poskytováním hlavní činnosti dle čl. II odst. 1 tohoto Pověření. Přitom náklady zahrnují veškeré přímé náklady vzniklé v souvislosti s poskytováním hlavní činnosti a odpovídající podíl nákladů společných hlavní činnosti a doplňkovým činnostem vykonávaných Podnikem ve smyslu čl. II odst. 4 tohoto Pověření a výnosy zahrnují veškeré výnosy z vlastní činnosti pověřovaného Podniku (tj. úhrady za poskytování hlavní činnosti účtované jiným subjektům a další výnosy spojené s poskytováním hlavní činnosti, vyjma výnosů z veřejných rozpočtů) Za tím účelem je Podnik povinen mít vnitřní metodiku pro rozúčtování nákladů společných hlavní činnosti a doplňkovým činnostem. Bližší pravidla pro stanovení vyrovnávací platby včetně popisu kompenzačního mechanismu a parametrů pro stanovení, kontrolu a přezkoumání vyrovnávací platby jsou upraveny v příloze č. 1 tohoto Pověření.
4. Vyrovnávací platba na pokrytí nákladů Podniku vzniklých při plnění závazku veřejné služby dle čl. II tohoto Pověření se stanoví vždy ročně, a to v částce předpokládané pro příslušný kalendářní rok, přičemž podléhá případným úpravám na základě vyúčtování skutečných nákladů a výnosů Podniku vzniklých při plnění závazku veřejné služby dle tohoto Pověření. Při stanovení roční vyrovnávací platby se vychází z údajů uzavřeného účetního období přechozích let (výkaz zisku a ztráty), doplněných o předpokládané náklady a výnosy na realizaci závazku veřejné služby pro příslušné rozpočtové období.
5. Vyrovnávací platba pro dobu pověření dle čl. II odst. 2 tohoto Pověření je stanovena v předpokládané výši 167.772.000 Kč a může být případně upravena jednak s ohledem na stanovení a vyúčtování ročních vyrovnávacích plateb dle předchozího odst. 4 a dále na základě vyúčtování skutečných nákladů a výnosů Podniku vzniklých při poskytování služeb obecného hospodářského zájmu dle tohoto Pověření.

V. OPATŘENÍ K ZAMEZENÍ A VRÁCENÍ NADMĚRNÉ VYROVNÁVACÍ PLATBY

1. Finanční prostředky poskytnuté Podniku jako vyrovnávací platba na plnění závazku veřejné služby dle čl. II Pověření smí být použity pouze a výhradně na úhradu nákladů hlavní činnosti dle tohoto Pověření, tj. na náklady vzniklé při poskytování služeb obecného hospodářského zájmu specifikovaných v čl. II odst. 1 Pověření.
2. Pověřený Podnik je povinen vést oddělené účetnictví pro hlavní činnost, tj. činnosti spojené s poskytováním služeb dle čl. II odst. 1 Pověření, a pro doplňkovou činnost, a to v souladu s obecně platnými účetními předpisy, zejm. zákonem č. 563/1991 Sb., o účetnictví, ve znění pozdějších předpisů, a vyhláškou č. 410/2009 Sb., kterou se provádějí některá ustanovení zákona č. 563/1991 Sb., o účetnictví, ve znění pozdějších předpisů, pro některé účetní jednotky, a odpovídá za řádné a oddělené sledování použití finančních prostředků poskytnutých jako vyrovnávací platba v účetnictví a za jejich správné vyúčtování. Podnik ve svém účetnictví zajistí řádné evidování nákladů a výnosů prokazatelně vzniklých v souvislosti s poskytováním hlavní činnosti dle tohoto Pověření a dále evidování nákladů a výnosů vzniklých v souvislosti s výkonem doplňkových činností. Podnik je dále povinen vést ve svém účetnictví odděleně výnosy ze soukromých zdrojů (např. soukromé dary a příspěvky) a výnosy z veřejných rozpočtů.
3. Podnik je povinen po celou dobu trvání pověření provádět roční vyúčtování vyrovnávací platby, tj. vždy za období 1.1. – 31.12. příslušného kalendářního roku, a toto vyúčtování předložit SML nejpozději do 30.4. následujícího roku. Podnik je ve vyúčtování povinen prokázat zvlášť náklady a výnosy a ztrátu nebo zisk vzniklé při plnění závazku veřejné služby dle tohoto Pověření a zvlášť náklady a výnosy a ztrátu nebo zisk vzniklé v souvislosti s výkonem doplňkové činnosti. Pokud Podnik obdrží v souvislosti s poskytováním hlavní činnosti jiné veřejné prostředky (např. dotace ze státního rozpočtu, od kraje, z Operačních programů apod.), budou tyto promítnuty ve vyúčtování nákladů a výnosů hlavní činnosti.
4. Statutární město Liberec provede v souladu se zákonem č. 255/2012 Sb., o kontrole, zákonem č. 250/2000 Sb., o rozpočtových pravidlech územních rozpočtů, a zákonem č. 320/2001 Sb., o finanční kontrole, ve znění pozdějších předpisů, kontrolu a vyhodnocení hospodaření Podniku a vyúčtování vyrovnávací platby (dále jen „kontrola“), a to jednou ročně a na konci doby pověření. Výsledky kontroly budou použity pro ověření oprávněnosti výše poskytnuté vyrovnávací platby a pro stanovení vyrovnávací platby na následující kalendářní rok.
5. V případě, že Podnik obdrží vyrovnávací platbu, která převyšuje částku stanovenou podle čl. IV odst. 3 až 5 Pověření, je povinen tuto nadměrně vyplacenou částku vrátit na účet statutárního města Liberec nejpozději do 30. 6. následujícího roku.

Toto pověření bylo schváleno usnesením Zastupitelstva statutárního města Liberec č. .../... ze dne ...2016.

V Liberci dne: _____

V Liberci dne: _____

pověřovatel
statutární město Liberec
Tibor Batthyány
primátor města

podnik
Divadlo F.X. Šaldy Liberec,
příspěvková organizace,
Ing. Jarmila Levko
ředitelka

Příloha č. 1**Pravidla pro stanovení vyrovnávací platby**

Tato pravidla obsahují popis kompenzačního mechanismu a upravují postup a parametry pro stanovení vyrovnávací platby.

1. Vyrovnávací platba

Vyrovnávací platba se stanoví jako maximální částka nezbytná ke krytí čistých nákladů na poskytování služeb obecného hospodářského zájmu Podnikem dle čl. II odst. 1 Pověření, kterou může Podnik obdržet z veřejných rozpočtů. Čisté náklady se stanoví jako rozdíl mezi náklady a výnosy, které Podniku vzniknou v souvislosti s plněním závazku veřejné služby (hlavní činnosti) dle čl. II odst. 1 Pověření.

Vzorec pro výpočet vyrovnávací platby (VP):

$$VP = ÚVN - VHČ$$

VP maximální výše vyrovnávací platby (max. částka, kterou může Podnik obdržet z veřejných zdrojů na financování nákladů hlavní činnosti), tj. účty 671 a 672 a výnosy účtu 648 z veřejných rozpočtů

ÚVN úplné vlastní náklady hlavní činnosti, tj. účtové skupiny 50-59

VHČ vlastní výnosy z hlavní činnosti tj. účtové skupiny 60 - 66 (mimo výnosy účtu 648 z veřejných zdrojů)

přítom

$$ÚVN = PM + ON + OPN + PR + SR + O$$

PM přímý materiál činnosti hlavní činnosti

ON osobní náklady činnosti hlavní činnosti

OPN ostatní přímé náklady hlavní činnosti

PR provozní režie hlavní činnosti

SR správní režie hlavní činnosti

O náklady na odpisy majetku

Přímé náklady hlavní činnosti (Přímý materiál, Osobní náklady, Ostatní přímé náklady):

Přímými náklady se rozumí ty nákladové položky, které se vztahují pouze a výhradně k dané činnosti resp. existuje možnost stanovení jejich výše, jednoznačně příslušející k dané činnosti. Musí se vždy jednat jen o náklady nezbytně nutné.

Režijní náklady:

Režijními náklady se rozumí ty nákladové položky, které jsou společné pro hlavní i doplňkovou činnost a jejich výši, příslušející dané činnosti, lze stanovit pouze vhodnou metodou jejich rozvržení dle vhodné rozvrhové základny. Podnik je povinen mít vnitřní metodiku pro rozúčtování nákladů společných závazku veřejné služby a doplňkovým činnostem (konzistentnost účetních metod).

Výnosy z hlavní činnosti:

Jedná se o vlastní výnosy z hlavní činnosti, tj. úhrady za poskytování hlavní činnosti účtované jiným subjektům a další výnosy spojené s poskytováním hlavní činnosti (např. dary a příspěvky ze soukromých zdrojů), vyjma výnosů z veřejných rozpočtů.

2. Výnosy

Při stanovení výše vyrovnávací platby na následující rok se vychází z výše skutečných výnosů Podniku z poskytování služeb obecného hospodářského zájmu vymezených v čl. II odst. 1 Pověření dosažených v přechodím roce při současném zohlednění odhadu výnosů pro následující rok. Do odhadu výnosů lze vít v úvahu veškeré očekávané výnosy z vlastní činnosti. Skutečné výnosy Podniku ze služeb obecného hospodářského zájmu budou vyúčtovány vždy k 31.12. příslušného roku a vzniklé rozdíly ve vyrovnávací platbě budou s pověřovatelem plně vypořádány.

3. Náklady

Při stanovení výše vyrovnávací platby na následující rok se vychází z výše skutečných nákladů Podniku vynaložených na poskytování služby v předchozím roce a odhadu nákladů na následující rok. Současně se vychází z vnitřní metodiky Podniku pro rozúčtování nákladů společných závazku veřejné služby a doplňkovým činnostem. Do odhadu nákladů pro následující rok lze vzít v úvahu zejména inflaci prognózovanou pro následující rok, možný růst spotřebitelských cen zboží či služeb, předpoklad růstu mzdových nákladů, případné další nutné náklady očekávané v souvislosti s plněním závazku veřejné služby v následujícím roce. Skutečné náklady organizace budou vyúčtovány vždy k 31.12. příslušného roku a vzniklé rozdíly ve vyrovnávací platbě budou s pověřovatelem plně vypořádány.

4. Vyúčtování vyrovnávací platby

4.1. Po skončení účetního období příslušného kalendářního roku předloží Podnik SML vyúčtování obdržené vyrovnávací platby, a to nejpozději do 30. 4. roku následujícího. Vyúčtování musí obsahovat jasné, transparentní a detailní sledování použití poskytnuté vyrovnávací platby. Za tím účelem je Podnik povinen vést důsledně oddělené účetnictví pro činnosti v rámci závazku veřejné služby (tj. pro hlavní činnost) a ostatní činnosti vykonávané Podnikem (tj. doplňková činnost) a prokazatelně evidovat náklady a výnosy vzniklé v souvislosti s poskytováním služeb obecného hospodářského zájmu vymezených v Pověření a náklady a výnosy vzniklé při výkonu jiných činností (doplňková činnost). Na tyto doplňkové činnosti nelze vyrovnávací platbu poskytnout, resp. Podnik nesmí obdrženou vyrovnávací platbu použít na úhradu nákladů souvisejících s doplňkovou činností.

4.2. SML provede každoročně kontrolu a vyhodnocení vyúčtování obdržené vyrovnávací platby, kdy ověří oprávněnost výše poskytnuté vyrovnávací platby. V případě, že podnik obdrží nadměrnou vyrovnávací platbu (tj. částku vyšší, než je rozdíl mezi náklady a výnosy,

kteřé Podniku vzniknou v souvislosti s plněním závazku veřejné služby), je povinen tuto nadměrnou část vyrovnávací platby vrátit zpět do rozpočtu SML v souladu s Pověřením. Současně SML stanoví opatření pro zamezení případné nadměrné vyrovnávací platby při výpočtu vyrovnávací platby pro následující rok.

4.3. Pro stanovení výše vyrovnávací platby a při její následné kontrole budou uznány pouze náklady související s poskytováním služeb obecného hospodářského zájmu vymezených v Pověřením.

Divadlo F. X. Šaldy Liberec, příspěvková organizace

Výše vyrovnávací platby na služby obecného hospodářského zájmu 2016:

náklady služby 2015 (Kč)	předpokládané náklady 2016 (Kč)	výnosy služby 2015 (Kč)	předpokládané výnosy služby 2016 (Kč)	vyrovnávací platba 2016(Kč)
103.016.100,47	102.386.000	19.542.903,99	18.500.000	83.886.000

POVĚŘENÍ K POSKYTOVÁNÍ SLUŽEB OBECNÉHO HOSPODÁŘSKÉHO ZÁJMU

statutární město Liberec

se sídlem nám. Dr. E. Beneše 1, 460 59, Liberec 1

IČ: 00262978

zastoupené panem Tiborem Batthyánym, primátorem města

jako pověřovatel

(dále jen „SML“)

a

Naivní divadlo Liberec, příspěvková organizace

se sídlem Liberec 4, Moskevská 32/18, PSČ 460 31

IČ: 00083178

zastoupená: Stanislavem Doubravou, ředitelem

jako pověřený podnik

(dále jen „Podnik“)

I. PŘEDMĚT A ÚČEL

1. Podnik je příspěvkovou organizací statutárního města Liberec založenou za účelem uspokojování kulturních a kulturně uměleckých potřeb veřejnosti, zejména dětí a mládeže s cílem přispět k rozvoji a zvyšování jejich myšlenkové, morální a estetické úrovně.
2. Tímto Pověřením pověřuje statutární město Liberec Naivní divadlo Liberec, příspěvková organizace, k poskytování služeb obecného hospodářského zájmu vymezených v čl. II odst. 1 tohoto Pověření. Toto Pověření dále stanoví rozsah, dobu a podmínky, za nichž bude Podnik tyto služby obecného hospodářského zájmu poskytovat (závazek veřejné služby), a podmínky pro poskytnutí vyrovnávací platby za poskytování těchto služeb.
3. Toto Pověření k poskytování služeb obecného hospodářského zájmu je vydáno v souladu a za podmínek stanovených Rozhodnutím Komise ze dne 20. prosince 2011 o použití článku 106 odst. 2 Smlouvy o fungování Evropské unie na státní podporu ve formě vyrovnávací platby za závazek veřejné služby udělené určitým podnikům pověřeným poskytováním služby obecného hospodářského zájmu, zveřejněným v Úředním věstníku Evropské unie dne 11. 1. 2012 (dále jen „Rozhodnutí SOHZ“), a poskytnutí finančních prostředků Podniku v souladu a za podmínek stanovených tímto Pověřením je veřejnou podporou slučitelnou s vnitřním trhem a nepodléhá oznamovací povinnosti dle čl. 108 odst. 3 Smlouvy o fungování EU.

II. ZÁVAZEK VEŘEJNÉ SLUŽBY

1. Statutární město Liberec pověřuje Podnik závazkem veřejné služby spočívajícím v poskytování následujících služeb obecného hospodářského zájmu ve smyslu Rozhodnutí SOHZ (dále jen „**závazek veřejné služby**“ nebo „**hlavní činnost**“):

Podnik poskytuje kulturní a kulturně-umělecké služby veřejnosti, zejm. dětem a mládeži; podnik za tím účelem

- a) předvádí loutková a jiná divadelní díla,
 - b) vytváří a reprodukuje představení pro děti a mládež v libereckém kraji i mimo něj,
 - c) zajišťuje dopravu dětských návštěvníků na vlastní divadelní představení,
 - d) uvádí hostující soubory, skupiny a jednotlivce,
 - e) organizuje festival MATEŘINKA,
 - f) pořádá výstavy v prostorách divadla,
 - g) realizuje ediční činnost včetně prodeje programů k představením a poradenskou činnost v oblasti divadla,
 - h) spolupracuje s národními i mezinárodními institucemi v oblasti kultury.
2. Podnik se pověřuje závazkem veřejné služby dle tohoto Pověření na dobu od 1. 1. 2016 do 31. 12. 2017.
 3. Podnik poskytuje služby obecného hospodářského zájmu vymezené v čl. II odst. 1 tohoto Pověření na území Libereckého kraje.
 4. Ostatní činnosti vykonávané Podnikem, které nejsou vymezeny v čl. II odst. 1 tohoto Pověření, nejsou předmětem závazku veřejné služby dle tohoto Pověření a nebude na ně poskytnuta vyrovnávací platba ve smyslu tohoto pověření (dále jen „**doplňková činnost**“).
 5. Podnik závazek veřejné služby přijímá a zavazuje se, že bude poskytovat služby obecného hospodářského zájmu vymezené v odst. 1 tohoto článku v rozsahu a za podmínek stanovených tímto Pověřením, zřizovací listinou Podniku a v souladu příslušnými právními předpisy.

III. VÝHRADNÍ PRÁVA UDĚLENÁ PODNIKU

1. V souladu s ust. § 27 odst. 2 písm. e) zákona č. 250/2000 Sb., o rozpočtových pravidlech územních rozpočtů, ve znění pozdějších předpisů, je Podniku svěřen k hospodaření majetek SML vymezený v čl. V zřizovací listiny podniku ze dne 1. listopadu 2009, ve znění pozdějších dodatků.

IV. VYROVNÁVACÍ PLATBA ZA POSKYTOVÁNÍ SLUŽEB OBECNÉHO HOSPODÁŘSKÉHO ZÁJMU

1. Vyrovnávací platbou se rozumí poskytnutí finančních prostředků z veřejných zdrojů na pokrytí nezbytných nákladů vynaložených Podnikem při plnění závazku veřejné služby dle tohoto Pověření. Vyrovnávací platba se stanoví jako celková výše prostředků z veřejných rozpočtů, kterou Podnik potřebuje na financování plnění závazku veřejné služby dle tohoto Pověření vedle prostředků, které získá vlastní činností.
2. Výše poskytnuté finanční podpory z veřejných zdrojů je dána výší disponibilních prostředků veřejných rozpočtů na příslušný kalendářní rok a nepřesáhne maximální výši vyrovnávací platby stanovené postupem dle čl. IV odst. 3 až 5 tohoto Pověření. Finanční prostředky poskytnuté z rozpočtu SML formou příspěvku ve smyslu ust. § 28 zákona č. 250/2000 Sb., o rozpočtových pravidlech územních rozpočtů, ve znění pozdějších předpisů, jsou součástí vyrovnávací platby ve smyslu tohoto Pověření.
3. Maximální výše vyrovnávací platby, kterou může Podnik obdržet, nesmí přesáhnout částku nezbytnou ke krytí čistých nákladů vynaložených Podnikem při plnění závazku veřejné služby dle tohoto Pověření. Čisté náklady se stanoví jako rozdíl mezi náklady a výnosy, které Podniku prokazatelně vzniknou v souvislosti s poskytováním hlavní činnosti dle čl. II odst. 1 tohoto Pověření. Přitom náklady zahrnují veškeré přímé náklady vzniklé v souvislosti s poskytováním hlavní činnosti a odpovídající podíl nákladů společných hlavní činnosti a doplňkovým činnostem vykonávaných Podnikem ve smyslu čl. II odst. 4 tohoto Pověření a výnosy zahrnují veškeré výnosy z vlastní činnosti pověřovaného Podniku (tj. úhrady za poskytování hlavní činnosti účtované jiným subjektům a další výnosy spojené s poskytováním hlavní činnosti, vyjma výnosů z veřejných rozpočtů) Za tím účelem je Podnik povinen mít vnitřní metodiku pro rozúčtování nákladů společných hlavní činnosti a doplňkovým činnostem. Bližší pravidla pro stanovení vyrovnávací platby včetně popisu kompenzačního mechanismu a parametrů pro stanovení, kontrolu a přezkoumání vyrovnávací platby jsou upraveny v příloze č. 1 tohoto Pověření.
4. Vyrovnávací platba na pokrytí nákladů Podniku vzniklých při plnění závazku veřejné služby dle čl. II tohoto Pověření se stanoví vždy ročně, a to v částce předpokládané pro příslušný kalendářní rok, přičemž podléhá případným úpravám na základě vyúčtování skutečných nákladů a výnosů Podniku vzniklých při plnění závazku veřejné služby dle tohoto Pověření. Při stanovení roční vyrovnávací platby se vychází z údajů uzavřeného účetního období přechozích let (výkaz zisku a ztráty), doplněných o předpokládané náklady a výnosy na realizaci závazku veřejné služby pro příslušné rozpočtové období.
5. Vyrovnávací platba pro dobu pověření dle čl. II odst. 2 je stanovena v předpokládané výši 28.000.000 Kč a může být případně upravena jednak s ohledem na stanovení a vyúčtování ročních vyrovnávacích plateb dle předchozího odst. 4 a dále na základě vyúčtování skutečných nákladů a výnosů Podniku vzniklých při poskytování služeb obecného hospodářského zájmu dle tohoto Pověření.

V. OPATŘENÍ K ZAMEZENÍ A VRÁCENÍ NADMĚRNÉ VYROVNÁVACÍ PLATBY

1. Finanční prostředky poskytnuté Podniku jako vyrovnávací platba na plnění závazku veřejné služby dle čl. II Pověření smí být použity pouze a výhradně na úhradu nákladů hlavní činnosti dle tohoto Pověření, tj. na náklady vzniklé při poskytování služeb obecného hospodářského zájmu specifikovaných v čl. II odst. 1 Pověření.
2. Pověřený Podnik je povinen vést oddělené účetnictví pro hlavní činnost, tj. činnosti spojené s poskytováním služeb dle čl. II odst. 1 Pověření, a pro doplňkovou činnost, a to v souladu s obecně platnými účetními předpisy, zejm. zákonem č. 563/1991 Sb., o účetnictví, ve znění pozdějších předpisů, a vyhláškou č. 410/2009 Sb., kterou se provádějí některá ustanovení zákona č. 563/1991 Sb., o účetnictví, ve znění pozdějších předpisů, pro některé účetní jednotky, a odpovídá za řádné a oddělené sledování použití finančních prostředků poskytnutých jako vyrovnávací platba v účetnictví a za jejich správné vyúčtování. Podnik ve svém účetnictví zajistí řádné evidování nákladů a výnosů prokazatelně vzniklých v souvislosti s poskytováním hlavní činnosti dle tohoto Pověření a dále evidování nákladů a výnosů vzniklých v souvislosti s výkonem doplňkových činností. Podnik je dále povinen vést ve svém účetnictví odděleně výnosy ze soukromých zdrojů (např. soukromé dary a příspěvky) a výnosy z veřejných rozpočtů.
3. Podnik je povinen po celou dobu trvání pověření provádět roční vyúčtování vyrovnávací platby, tj. vždy za období 1.1. – 31.12. příslušného kalendářního roku, a toto vyúčtování předložit SML nejpozději do 30.4. následujícího roku. Podnik je ve vyúčtování povinen prokázat zvlášť náklady a výnosy a ztrátu nebo zisk vzniklé při plnění závazku veřejné služby dle tohoto Pověření a zvlášť náklady a výnosy a ztrátu nebo zisk vzniklé v souvislosti s výkonem doplňkové činnosti. Pokud Podnik obdrží v souvislosti s poskytováním hlavní činnosti jiné veřejné prostředky (např. dotace ze státního rozpočtu, od kraje, z Operačních programů apod.), budou tyto promítnuty ve vyúčtování nákladů a výnosů hlavní činnosti.
4. Statutární město Liberec provede v souladu se zákonem č. 255/2012 Sb., o kontrole, zákonem č. 250/2000 Sb., o rozpočtových pravidlech územních rozpočtů, a zákonem č. 320/2001 Sb., o finanční kontrole, ve znění pozdějších předpisů, kontrolu a vyhodnocení hospodaření Podniku a vyúčtování vyrovnávací platby (dále jen „kontrola“), a to jednou ročně a na konci doby pověření. Výsledky kontroly budou použity pro ověření oprávněnosti výše poskytnuté vyrovnávací platby a pro stanovení vyrovnávací platby na následující kalendářní rok.
5. V případě, že Podnik obdrží vyrovnávací platbu, která převyšuje částku stanovenou podle čl. IV odst. 3 až 5 Pověření, je povinen tuto nadměrně vyplacenou částku vrátit na účet statutárního města Liberec nejpozději do 30. 6. následujícího roku.

Toto pověření bylo schváleno usnesením Zastupitelstva statutárního města Liberec č. .../... ze dne ...2016.

Příloha č. 1

V Liberci dne: _____

V Liberci dne: _____

pověřovatel
statutární město Liberec
Tibor Batthyány
primátor města

podnik
Naivní divadlo Liberec,
příspěvková organizace
Stanislav Doubrava, ředitel

Příloha č. 1**Pravidla pro stanovení vyrovnávací platby**

Tato pravidla obsahují popis kompenzačního mechanismu a upravují postup a parametry pro stanovení vyrovnávací platby.

1. Vyrovnávací platba

Vyrovnávací platba se stanoví jako maximální částka nezbytná ke krytí čistých nákladů na poskytování služeb obecného hospodářského zájmu Podnikem dle čl. II odst. 1 Pověření, kterou může Podnik obdržet z veřejných rozpočtů. Čisté náklady se stanoví jako rozdíl mezi náklady a výnosy, které Podniku vzniknou v souvislosti s plněním závazku veřejné služby (hlavní činnosti) dle čl. II odst. 1 Pověření.

Vzorec pro výpočet vyrovnávací platby (VP):

$$VP = ÚVN - VHČ$$

VP maximální výše vyrovnávací platby (max. částka, kterou může Podnik obdržet z veřejných zdrojů na financování nákladů hlavní činnosti), tj. účty 671 a 672 a výnosy účtu 648 z veřejných rozpočtů

ÚVN úplné vlastní náklady hlavní činnosti, tj. účtové skupiny 50-59

VHČ vlastní výnosy z hlavní činnosti tj. účtové skupiny 60 - 66 (mimo výnosy účtu 648 z veřejných zdrojů)

přítom

$$ÚVN = PM + ON + OPN + PR + SR + O$$

PM přímý materiál činnosti hlavní činnosti

ON osobní náklady činnosti hlavní činnosti

OPN ostatní přímé náklady hlavní činnosti

PR provozní režie hlavní činnosti

SR správní režie hlavní činnosti

O náklady na odpisy majetku

Přímé náklady hlavní činnosti (Přímý materiál, Osobní náklady, Ostatní přímé náklady):

Přímými náklady se rozumí ty nákladové položky, které se vztahují pouze a výhradně k dané činnosti resp. existuje možnost stanovení jejich výše, jednoznačně příslušející k dané činnosti. Musí se vždy jednat jen o náklady nezbytně nutné.

Režijní náklady:

Režijními náklady se rozumí ty nákladové položky, které jsou společné pro hlavní i doplňkovou činnost a jejich výši, příslušející dané činnosti, lze stanovit pouze vhodnou metodou jejich rozvržení dle vhodné rozvrhové základny. Podnik je povinen mít vnitřní

metodikou pro rozúčtování nákladů společných závazku veřejné služby a doplňkovým činnostem (konzistentnost účetních metod).

Výnosy z hlavní činnosti:

Jedná se o vlastní výnosy z hlavní činnosti, tj. úhrady za poskytování hlavní činnosti účtované jiným subjektům a další výnosy spojené s poskytováním hlavní činnosti (např. dary a příspěvky ze soukromých zdrojů), vyjma výnosů z veřejných rozpočtů.

2. Výnosy

Při stanovení výše vyrovnávací platby na následující rok se vychází z výše skutečných výnosů Podniku z poskytování služeb obecného hospodářského zájmu vymezených v čl. II odst. 1 Pověření dosažených v předchozím roce při současném zohlednění odhadu výnosů pro následující rok. Do odhadu výnosů lze vít v úvahu veškeré očekávané výnosy z vlastní činnosti. Skutečné výnosy Podniku ze služeb obecného hospodářského zájmu budou vyúčtovány vždy k 31.12. příslušného roku a vzniklé rozdíly ve vyrovnávací platbě budou s pověřovatelem plně vypořádány.

3. Náklady

Při stanovení výše vyrovnávací platby na následující rok se vychází z výše skutečných nákladů Podniku vynaložených na poskytování služby v předchozím roce a odhadu nákladů na následující rok. Současně se vychází z vnitřní metodiky Podniku pro rozúčtování nákladů společných závazku veřejné služby a doplňkovým činnostem. Do odhadu nákladů pro následující rok lze vzít v úvahu zejména inflaci prognózovanou pro následující rok, možný růst spotřebitelských cen zboží či služeb, předpoklad růstu mzdových nákladů, případné další nutné náklady očekávané v souvislosti s plněním závazku veřejné služby v následujícím roce. Skutečné náklady organizace budou vyúčtovány vždy k 31.12. příslušného roku a vzniklé rozdíly ve vyrovnávací platbě budou s pověřovatelem plně vypořádány.

4. Vyúčtování vyrovnávací platby

4.1. Po skončení účetního období příslušného kalendářního roku předloží Podnik SML vyúčtování obdržené vyrovnávací platby, a to nejpozději do 30. 4. roku následujícího. Vyúčtování musí obsahovat jasné, transparentní a detailní sledování použití poskytnuté vyrovnávací platby. Za tím účelem je Podnik povinen vést důsledně oddělené účetnictví pro činnosti v rámci závazku veřejné služby (tj. pro hlavní činnost) a ostatní činnosti vykonávané Podnikem (tj. doplňková činnost) a prokazatelně evidovat náklady a výnosy vzniklé v souvislosti s poskytováním služeb obecného hospodářského zájmu vymezených v Pověření a náklady a výnosy vzniklé při výkonu jiných činností (doplňková činnost). Na tyto doplňkové činnosti nelze vyrovnávací platbu poskytnout, resp. Podnik nesmí obdrženou vyrovnávací platbu použít na úhradu nákladů souvisejících s doplňkovou činností.

4.2. SML provede každoročně kontrolu a vyhodnocení vyúčtování obdržené vyrovnávací platby, kdy ověří oprávněnost výše poskytnuté vyrovnávací platby. V případě, že podnik obdrží nadměrnou vyrovnávací platbu (tj. částku vyšší, než je rozdíl mezi náklady a výnosy, které Podniku vzniknou v souvislosti s plněním závazku veřejné služby), je povinen tuto nadměrnou část vyrovnávací platby vrátit zpět do rozpočtu SML v souladu s Pověřením. Současně SML stanoví opatření pro zamezení případné nadměrné vyrovnávací platby při výpočtu vyrovnávací platby pro následující rok.

4.3. Pro stanovení výše vyrovnávací platby a při její následné kontrole budou uznány pouze náklady související s poskytováním služeb obecného hospodářského zájmu vymezených v Pověření.

Naivní divadlo Liberec, příspěvková organizace

Výše vyrovnávací platby na služby obecného hospodářského zájmu 2016:

náklady služby 2015 (Kč)	předpokládané náklady 2016 (Kč)	výnosy služby 2015 (Kč)	předpokládané výnosy služby 2016 (Kč)	vyrovnávací platba 2016(Kč)
18.251.478,64	16.650.000	4.538.544,4	3.400.000	13.250.000

POVĚŘENÍ K POSKYTOVÁNÍ SLUŽEB OBECNÉHO HOSPODÁŘSKÉHO ZÁJMU

statutární město Liberec

se sídlem nám. Dr. E. Beneše 1, 460 59, Liberec 1

IČ: 00262978

zastoupené panem Tiborem Batthyánym, primátorem města

jako pověřovatel

(dále jen „SML“)

a

Zoologická zahrada Liberec, příspěvková organizace

se sídlem Liberec 1, Masarykova 1347/31, PSČ 460 01

IČ: 00079651

zastoupená: MVDr. Davidem Nejedlem, ředitelem

jako pověřený podnik

(dále jen „Podnik“)

I. PŘEDMĚT A ÚČEL

1. Podnik je příspěvkovou organizací statutárního města Liberec založenou za účelem provozování zoologické zahrady dle zákona č. 162/2003 Sb., o zoologických zahradách, ve znění pozdějších předpisů, jakož i k provádění dalších činností a poskytování služeb ve prospěch veřejnosti a životního prostředí.
2. Tímto Pověřením pověřuje statutární město Liberec Zoologickou zahradu Liberec, příspěvková organizace, k poskytování služeb obecného hospodářského zájmu vymezených v čl. II odst. 1 tohoto Pověření. Toto Pověření dále stanoví rozsah, dobu a podmínky, za nichž bude Podnik tyto služby obecného hospodářského zájmu poskytovat (závazek veřejné služby), a podmínky pro poskytnutí vyrovnávací platby za poskytování těchto služeb.
3. Toto Pověření k poskytování služeb obecného hospodářského zájmu je vydáno v souladu a za podmínek stanovených Rozhodnutím Komise ze dne 20. prosince 2011 o použití článku 106 odst. 2 Smlouvy o fungování Evropské unie na státní podporu ve formě vyrovnávací platby za závazek veřejné služby udělené určitým podnikům pověřeným poskytováním služby obecného hospodářského zájmu, zveřejněným v Úředním věstníku Evropské unie dne 11. 1. 2012 (dále jen „**Rozhodnutí SOHZ**“), a poskytnutí finančních prostředků Podniku v souladu a za podmínek stanovených tímto Pověřením je veřejnou podporou slučitelnou s vnitřním trhem a nepodléhá oznamovací povinnosti dle čl. 108 odst. 3 Smlouvy o fungování EU.

II. ZÁVAZEK VEŘEJNÉ SLUŽBY

1. Statutární město Liberec pověřuje Podnik závazkem veřejné služby spočívajícím v poskytování následujících služeb obecného hospodářského zájmu ve smyslu Rozhodnutí SOHZ (dále jen „závazek veřejné služby“ nebo „hlavní činnost“):

1.1. **Provozování zoologické zahrady** v souladu se zákonem č. 162/2003 Sb., o zoologických zahradách, ve znění pozdějších předpisů; Podnik za tím účelem zejména

- a) soustřeďuje v expozicích a chovatelských zařízeních vybrané druhy zvířat, zejména těch, kterým hrozí vyhubení,
- b) obohacuje jednotlivým druhům vyhrazené výběhy pro ně specifickými doplňky a udržuje vysokou úroveň chovu, ustájení a reprodukce živočichů s kvalitním programem veterinární péče a výživy a jejich předvádění návštěvníkům,
- c) vytváří vyvážené a esteticky účinné prostředí svého areálu jako celku i v jednotlivých expozicích,
- d) zabezpečuje výstavbu, rekonstrukci, modernizaci a běžnou údržbu chovatelských, expozičních a dalších technických, hygienických a jiných zařízení určených provozem zoologické zahrady, péči o areál včetně lesoparku a služby návštěvníkům,
- e) předchází šíření parazitů a původců nálezů z vnějšího prostředí pomocí technických a protinákazových opatření;
- f) vede o své kolekci živočichů průběžné záznamy způsobem přiměřeným sledovanému druhu;
- g) provádí likvidaci odpadů vzniklých z provozu Podniku,
- h) účastní se výzkumu prospěšného pro ochranu druhů nebo případně školení v ochranářských dovednostech nebo výměny informací ve vztahu k ochraně druhů, chovu ohrožených nebo vzácných druhů živočichů v lidské péči s cílem uchování biologické rozmanitosti mimo jejich přirozená stanoviště nebo v jejich přirozeném prostředí, nebo se účastní odborně zajištěného znovu vysazování druhů volně žijících živočichů do původních areálů výskytu /reintrodukce/,
- i) spolupracuje s národními a mezinárodními institucemi působícími v oblasti péče o životní prostředí a ochrany přírody; v případě potřeby spolupracuje i s dalšími zařízeními, které pro svůj provoz potřebuje,
- j) prodává, kupuje, směňuje, dává a přijímá do deponace zvířata k uskutečnění svých chovatelských a expozičních programů a plánů s jinými subjekty v tuzemsku i zahraničí; přijímá dary zvířat; dále je oprávněna darovat zvířata v souladu se zákonem č.162/2003 Sb. o podmínkách provozování zoologických zahrad v platném znění; tyto úkony provádí buď přímo nebo za účasti zprostředkovatelských organizací; obdobně získává a vydává rostliny, chovatelská zařízení a prostředky, léky, pomůcky, stroje a další předměty a materiály k zajištění svého provozu; prodává a vyměňuje rostliny včetně pomůcek k jejich pěstování, prodává, vyměňuje a kupuje krmiva a může provádět vlastní výrobu krmiv a vlastní zemědělskou výrobu.

1.2. **Provozování městského střediska ekologické výchovy**; Podnik za tím účelem zejména

- a) poskytuje služby v oblasti environmentální výchovy, vzdělávání a osvěty,
- b) podporuje výchovu veřejnosti k ochraně přírody, zejména poskytováním informací o vystavených druzích, jejich přírodních stanovištích a úloze v ekosystémech;
- c) spolupracuje s národními a mezinárodními organizacemi působícími v oblasti ekologické výchovy nebo organizuje součinnost při ekologické výchově obyvatelstva;

- d) zajišťuje metodickou a informační podporu při začleňování environmentální výchovy do školních vzdělávacích programů, provádí koordinaci sítě škol v Libereckém kraji se zájmem o ekologickou výchovu,
- e) v případě potřeby spolupracuje i s dalšími zařízeními, které pro svůj provoz potřebuje;
- f) organizuje v oboru své činnosti odborná setkání, semináře, sympozia, přednášky, výměnné burzy, výstavy, exkurze, tvořivé dílny a podobné akce, zajišťuje výrobu informačních, výchovných a vzdělávacích materiálů.

1.3. Provozování Centra pro zvířata v nouzi, zahrnující útulek pro nalezená a opuštěná zvířata, stanici pro handicapované živočichy fauny ČR a ekologickou vzdělávací stanici; Podnik za tím účelem zejména

- a) provádí veterinární asanační činnosti dle § 39 zákona č. 166/1999 Sb., veterinární zákon, ve znění pozdějších předpisů, na území statutárního města Liberec,
- b) zajišťuje pro SML výkon činností orgánu příslušného k přijetí nalezených zvířat dle §1058 zákona č. 89/2012 Sb., občanský zákoník, ve znění pozdějších předpisů,
- c) provádí opatření k regulaci populace toulavých a opuštěných zvířat dle zákona č. 246/1992 Sb., na ochranu zvířat proti týrání, ve znění pozdějších předpisů,
- d) řídí, koordinuje a zajišťuje pro SML činnosti v rámci výkonu samostatné působnosti obce v rozsahu veřejného pořádku a ochrany zdraví v souladu se zákonem č. 128/2000 Sb., o obcích, ve znění pozdějších předpisů; v případě volné kapacity Centra zajišťuje a vykonává tuto činnost též pro jiné obce a města,
- e) plní úkoly záchrané stanice a zajišťuje přechodné ustájení a péči o volně žijící handicapované živočichy,
- f) provozuje pro SML útulek.

1.4. Provozování kulturního a kulturně-společenského centra; Podnik pořádá kulturní produkce, zábavy, výstavy, veletrhy, přehlídky a jiné obdobné akce pro veřejnost.

1.5. Provozování vydavatelské a nakladatelské činnosti v oblasti své působnosti.

2. Podnik se pověřuje závazkem veřejné služby dle tohoto Pověření na dobu od 1. 1. 2016 do 31. 12. 2017.
3. Podnik poskytuje služby obecného hospodářského zájmu vymezené v čl. II odst. 1 tohoto Pověření na území Libereckého kraje.
4. Ostatní činnosti vykonávané Podnikem, které nejsou vymezeny v čl. II odst. 1 tohoto Pověření, nejsou předmětem závazku veřejné služby dle tohoto Pověření a nebude na ně poskytnuta vyrovnávací platba ve smyslu tohoto pověření (dále jen „**doplňková činnost**“).
5. Podnik závazek veřejné služby přijímá a zavazuje se, že bude poskytovat služby obecného hospodářského zájmu vymezené v odst. 1 tohoto článku v rozsahu a za podmínek stanovených tímto Pověřením, zřizovací listinou Podniku a v souladu příslušnými právními předpisy.

III. VÝHRADNÍ PRÁVA UDĚLENÁ PODNIKU

1. V souladu s ust. § 27 odst. 2 písm. e) zákona č. 250/2000 Sb., o rozpočtových pravidlech územních rozpočtů, ve znění pozdějších předpisů, je Podniku svěřen k hospodaření majetek SML vymezený v čl. V zřizovací listiny podniku ze dne 1. listopadu 2009, ve znění pozdějších dodatků.

IV. VYROVNÁVACÍ PLATBA ZA POSKYTOVÁNÍ SLUŽEB OBECNÉHO HOSPODÁŘSKÉHO ZÁJMU

1. Vyrovnávací platbou se rozumí poskytnutí finančních prostředků z veřejných zdrojů na pokrytí nezbytných nákladů vynaložených Podnikem při plnění závazku veřejné služby dle tohoto Pověření. Vyrovnávací platba se stanoví jako celková výše prostředků z veřejných rozpočtů, kterou Podnik potřebuje na financování plnění závazku veřejné služby dle tohoto Pověření vedle prostředků, které získá vlastní činností.
2. Výše poskytnuté finanční podpory z veřejných zdrojů je dána výší disponibilních prostředků veřejných rozpočtů na příslušný kalendářní rok a nepřesáhne maximální výši vyrovnávací platby stanovené postupem dle čl. IV odst. 3 až 5 tohoto Pověření. Finanční prostředky poskytnuté z rozpočtu SML formou příspěvku ve smyslu ust. § 28 zákona č. 250/2000 Sb., o rozpočtových pravidlech územních rozpočtů, ve znění pozdějších předpisů, jsou součástí vyrovnávací platby ve smyslu tohoto Pověření.
3. Maximální výše vyrovnávací platby, kterou může Podnik obdržet, nesmí přesáhnout částku nezbytnou ke krytí čistých nákladů vynaložených Podnikem při plnění závazku veřejné služby dle tohoto Pověření. Čisté náklady se stanoví jako rozdíl mezi náklady a výnosy, které Podniku prokazatelně vzniknou v souvislosti s poskytováním hlavní činnosti dle čl. II odst. 1 tohoto Pověření. Přitom náklady zahrnují veškeré přímé náklady vzniklé v souvislosti s poskytováním hlavní činnosti a odpovídající podíl nákladů společných hlavní činnosti a doplňkovým činnostem vykonávaných Podnikem ve smyslu čl. II odst. 4 tohoto Pověření a výnosy zahrnují veškeré výnosy z vlastní činnosti pověřovaného Podniku (tj. úhrady za poskytování hlavní činnosti účtované jiným subjektům a další výnosy spojené s poskytováním hlavní činnosti, vyjma výnosů z veřejných rozpočtů) Za tím účelem je Podnik povinen mít vnitřní metodiku pro rozúčtování nákladů společných hlavní činnosti a doplňkovým činnostem. Bližší pravidla pro stanovení vyrovnávací platby včetně popisu kompenzačního mechanismu a parametrů pro stanovení, kontrolu a přezkoumání vyrovnávací platby jsou upraveny v příloze č. 1 tohoto Pověření.
4. Vyrovnávací platba na pokrytí nákladů Podniku vzniklých při plnění závazku veřejné služby dle čl. II tohoto Pověření se stanoví vždy ročně, a to v částce předpokládané pro příslušný kalendářní rok, přičemž podléhá případným úpravám na základě vyúčtování skutečných nákladů a výnosů Podniku vzniklých při plnění závazku veřejné služby dle tohoto Pověření. Při stanovení roční vyrovnávací platby se vychází z údajů uzavřeného účetního období přechozích let (výkaz zisku a ztráty), doplněných o předpokládané náklady a výnosy na realizaci závazku veřejné služby pro příslušné rozpočtové období.

5. Vyrovňovací platba pro dobu pověření dle čl. II odst. 2 je stanovena v předpokládané výši 91.117.000 Kč a může být případně upravena jednak s ohledem na stanovení a vyúčtování ročních vyrovnávacích plateb dle předchozího odst. 4 a dále na základě vyúčtování skutečných nákladů a výnosů Podniku vzniklých při poskytování služeb obecného hospodářského zájmu dle tohoto Pověření.

V. OPATŘENÍ K ZAMEZENÍ A VRÁCENÍ NADMĚRNÉ VYROVNÁVACÍ PLATBY

1. Finanční prostředky poskytnuté Podniku jako vyrovnávací platba na plnění závazku veřejné služby dle čl. II Pověření smí být použity pouze a výhradně na úhradu nákladů hlavní činnosti dle tohoto Pověření, tj. na náklady vzniklé při poskytování služeb obecného hospodářského zájmu specifikovaných v čl. II odst. 1 Pověření.
2. Pověřený Podnik je povinen vést oddělené účetnictví pro hlavní činnost, tj. činnosti spojené s poskytováním služeb dle čl. II odst. 1 Pověření, a pro doplňkovou činnost, a to v souladu s obecně platnými účetními předpisy, zejm. zákonem č. 563/1991 Sb., o účetnictví, ve znění pozdějších předpisů, a vyhláškou č. 410/2009 Sb., kterou se provádějí některá ustanovení zákona č. 563/1991 Sb., o účetnictví, ve znění pozdějších předpisů, pro některé účetní jednotky, a odpovídá za řádné a oddělené sledování použití finančních prostředků poskytnutých jako vyrovnávací platba v účetnictví a za jejich správné vyúčtování. Podnik ve svém účetnictví zajistí řádné evidování nákladů a výnosů prokazatelně vzniklých v souvislosti s poskytováním hlavní činnosti dle tohoto Pověření a dále evidování nákladů a výnosů vzniklých v souvislosti s výkonem doplňkových činností. Podnik je dále povinen vést ve svém účetnictví odděleně výnosy ze soukromých zdrojů (např. soukromé dary a příspěvky) a výnosy z veřejných rozpočtů.
3. Podnik je povinen po celou dobu trvání pověření provádět roční vyúčtování vyrovnávací platby, tj. vždy za období 1.1. – 31.12. příslušného kalendářního roku, a toto vyúčtování předložit SML nejpozději do 30.4. následujícího roku. Podnik je ve vyúčtování povinen prokázat zvlášť náklady a výnosy a ztrátu nebo zisk vzniklé při plnění závazku veřejné služby dle tohoto Pověření a zvlášť náklady a výnosy a ztrátu nebo zisk vzniklé v souvislosti s výkonem doplňkové činnosti. Pokud Podnik obdrží v souvislosti s poskytováním hlavní činnosti jiné veřejné prostředky (např. dotace ze státního rozpočtu, od kraje, z Operačních programů apod.), budou tyto promítnuty ve vyúčtování nákladů a výnosů hlavní činnosti.
4. Statutární město Liberec provede v souladu se zákonem č. 255/2012 Sb., o kontrole, zákonem č. 250/2000 Sb., o rozpočtových pravidlech územních rozpočtů, a zákonem č. 320/2001 Sb., o finanční kontrole, ve znění pozdějších předpisů, kontrolu a vyhodnocení hospodaření Podniku a vyúčtování vyrovnávací platby (dále jen „kontrola“), a to jednou ročně a na konci doby pověření. Výsledky kontroly budou použity pro ověření oprávněnosti výše poskytnuté vyrovnávací platby a pro stanovení vyrovnávací platby na následující kalendářní rok.

5. V případě, že Podnik obdrží vyrovnávací platbu, která převyšuje částku stanovenou podle čl. IV odst. 3 až 5 Pověření, je povinen tuto nadměrně vyplacenou částku vrátit na účet statutárního města Liberec nejpozději do 30. 6. následujícího roku.

Toto pověření bylo schváleno usnesením Zastupitelstva statutárního města Liberec č. .../... ze dne ...2016.

V Liberci dne: _____

V Liberci dne: _____

pověřovatel
statutární město Liberec
Tibor Batthyány
primátor města

podnik
Zoologická zahrada Liberec,
příspěvková organizace
MVDr. David Nejedlo
ředitel

Příloha č. 1**Pravidla pro stanovení vyrovnávací platby**

Tato pravidla obsahují popis kompenzačního mechanismu a upravují postup a parametry pro stanovení vyrovnávací platby.

1. Vyrovnávací platba

Vyrovnávací platba se stanoví jako maximální částka nezbytná ke krytí čistých nákladů na poskytování služeb obecného hospodářského zájmu Podnikem dle čl. II odst. 1 Pověření, kterou může Podnik obdržet z veřejných rozpočtů. Čisté náklady se stanoví jako rozdíl mezi náklady a výnosy, které Podniku vzniknou v souvislosti s plněním závazku veřejné služby (hlavní činnosti) dle čl. II odst. 1 Pověření.

Vzorec pro výpočet vyrovnávací platby (VP):

$$VP = ÚVN - VHČ$$

VP maximální výše vyrovnávací platby (max. částka, kterou může Podnik obdržet z veřejných zdrojů na financování nákladů hlavní činnosti), tj. účty 671 a 672 a výnosy účtu 648 z veřejných rozpočtů

ÚVN úplné vlastní náklady hlavní činnosti, tj. účtové skupiny 50-59

VHČ vlastní výnosy z hlavní činnosti tj. účtové skupiny 60 - 66 (mimo výnosy účtu 648 z veřejných zdrojů)

přítom

$$ÚVN = PM + ON + OPN + PR + SR + O$$

PM přímý materiál činnosti hlavní činnosti

ON osobní náklady činnosti hlavní činnosti

OPN ostatní přímé náklady hlavní činnosti

PR provozní režie hlavní činnosti

SR správní režie hlavní činnosti

O náklady na odpisy majetku

Přímé náklady hlavní činnosti (Přímý materiál, Osobní náklady, Ostatní přímé náklady):

Přímými náklady se rozumí ty nákladové položky, které se vztahují pouze a výhradně k dané činnosti resp. existuje možnost stanovení jejich výše, jednoznačně příslušející k dané činnosti. Musí se vždy jednat jen o náklady nezbytně nutné.

Režijní náklady:

Režijními náklady se rozumí ty nákladové položky, které jsou společné pro hlavní i doplňkovou činnost a jejich výši, příslušející dané činnosti, lze stanovit pouze vhodnou metodou jejich rozvržení dle vhodné rozvrhové základny. Podnik je povinen mít vnitřní metodiku pro rozúčtování nákladů společných závazku veřejné služby a doplňkovým činnostem (konzistentnost účetních metod).

Výnosy z hlavní činnosti:

Jedná se o vlastní výnosy z hlavní činnosti, tj. úhrady za poskytování hlavní činnosti účtované jiným subjektům a další výnosy spojené s poskytováním hlavní činnosti (např. dary a příspěvky ze soukromých zdrojů), vyjma výnosů z veřejných rozpočtů.

2. Výnosy

Při stanovení výše vyrovnávací platby na následující rok se vychází z výše skutečných výnosů Podniku z poskytování služeb obecného hospodářského zájmu vymezených v čl. II odst. 1 Pověření dosažených v přechodím roce při současném zohlednění odhadu výnosů pro následující rok. Do odhadu výnosů lze vít v úvahu veškeré očekávané výnosy z vlastní činnosti. Skutečné výnosy Podniku ze služeb obecného hospodářského zájmu budou vyúčtovány vždy k 31.12. příslušného roku a vzniklé rozdíly ve vyrovnávací platbě budou s pověřovatelem plně vypořádány.

3. Náklady

Při stanovení výše vyrovnávací platby na následující rok se vychází z výše skutečných nákladů Podniku vynaložených na poskytování služby v předchozím roce a odhadu nákladů na následující rok. Současně se vychází z vnitřní metodiky Podniku pro rozúčtování nákladů společných závazku veřejné služby a doplňkovým činnostem. Do odhadu nákladů pro následující rok lze vzít v úvahu zejména inflaci prognózovanou pro následující rok, možný růst spotřebitelských cen zboží či služeb, předpoklad růstu mzdových nákladů, případné další nutné náklady očekávané v souvislosti s plněním závazku veřejné služby v následujícím roce. Skutečné náklady organizace budou vyúčtovány vždy k 31.12. příslušného roku a vzniklé rozdíly ve vyrovnávací platbě budou s pověřovatelem plně vypořádány.

4. Vyúčtování vyrovnávací platby

4.1. Po skončení účetního období příslušného kalendářního roku předloží Podnik SML vyúčtování obdržené vyrovnávací platby, a to nejpozději do 30. 4. roku následujícího. Vyúčtování musí obsahovat jasné, transparentní a detailní sledování použití poskytnuté vyrovnávací platby. Za tím účelem je Podnik povinen vést důsledně oddělené účetnictví pro činnosti v rámci závazku veřejné služby (tj. pro hlavní činnost) a ostatní činnosti vykonávané Podnikem (tj. doplňková činnost) a prokazatelně evidovat náklady a výnosy vzniklé v souvislosti s poskytováním služeb obecného hospodářského zájmu vymezených v Pověření a náklady a výnosy vzniklé při výkonu jiných činností (doplňková činnost). Na tyto doplňkové činnosti nelze vyrovnávací platbu poskytnout, resp. Podnik nesmí obdrženou vyrovnávací platbu použít na úhradu nákladů souvisejících s doplňkovou činností.

4.2. SML provede každoročně kontrolu a vyhodnocení vyúčtování obdržené vyrovnávací platby, kdy ověří oprávněnost výše poskytnuté vyrovnávací platby. V případě, že podnik obdrží nadměrnou vyrovnávací platbu (tj. částku vyšší, než je rozdíl mezi náklady a výnosy, které Podniku vzniknou v souvislosti s plněním závazku veřejné služby), je povinen tuto nadměrnou část vyrovnávací platby vrátit zpět do rozpočtu SML v souladu s Pověřením. Současně SML stanoví opatření pro zamezení případné nadměrné vyrovnávací platby při výpočtu vyrovnávací platby pro následující rok.

4.3. Pro stanovení výše vyrovnávací platby a při její následné kontrole budou uznány pouze náklady související s poskytováním služeb obecného hospodářského zájmu vymezených v Pověření.

Zoologická zahrada Liberec, příspěvková organizace

Výše vyrovnávací platby na služby obecného hospodářského zájmu 2016:

náklady služby 2015 (Kč)	předpokládané náklady 2016 (Kč)	výnosy služby 2015 (Kč)	předpokládané výnosy služby 2016 (Kč)	vyrovnávací platba 2016(Kč)
87.248.465,08	84.115.000	37.226.706,47	38.530.000	45.585.000

POVĚŘENÍ K POSKYTOVÁNÍ SLUŽEB OBECNÉHO HOSPODÁŘSKÉHO ZÁJMU

statutární město Liberec

se sídlem nám. Dr. E. Beneše 1, 460 59, Liberec 1

IČ: 00262978

zastoupené panem Tiborem Batthyánym, primátorem města

jako pověřovatel

(dále jen „SML“)

a

Centrum zdravotní a sociální péče Liberec, příspěvková organizace

se sídlem Liberec 6, Krejčího 1172/3, PSČ 460 06

IČ: 65100654

zastoupená: Mgr. Lenkou Škodovou, ředitelkou

jako pověřený podnik

(dále jen „Podnik“)

I. PŘEDMĚT A ÚČEL

1. Podnik je příspěvkovou organizací statutárního města Liberec založenou za účelem poskytování služeb sociální a zdravotní péče.
2. Tímto Pověřením pověřuje statutární město Liberec Centrum zdravotní a sociální péče Liberec, příspěvková organizace, k poskytování služeb obecného hospodářského zájmu vymezených v čl. II odst. 1 tohoto Pověření. Toto Pověření dále stanoví rozsah, dobu a podmínky, za nichž bude Podnik tyto služby obecného hospodářského zájmu poskytovat (závazek veřejné služby), a podmínky pro poskytnutí vyrovnávací platby za poskytování těchto služeb.
3. Toto Pověření k poskytování služeb obecného hospodářského zájmu je vydáno v souladu a za podmínek stanovených Rozhodnutím Komise ze dne 20. prosince 2011 o použití článku 106 odst. 2 Smlouvy o fungování Evropské unie na státní podporu ve formě vyrovnávací platby za závazek veřejné služby udělené určitým podnikům pověřeným poskytováním služby obecného hospodářského zájmu, zveřejněným v Úředním věstníku Evropské unie dne 11. 1. 2012 (dále jen „Rozhodnutí SOHZ“), a poskytnutí finančních prostředků Podniku v souladu a za podmínek stanovených tímto Pověřením je veřejnou podporou slučitelnou s vnitřním trhem a nepodléhá oznamovací povinnosti dle čl. 108 odst. 3 Smlouvy o fungování EU.

II. ZÁVAZEK VEŘEJNÉ SLUŽBY

1. Statutární město Liberec pověřuje Podnik závazkem veřejné služby spočívajícím v poskytování následujících služeb obecného hospodářského zájmu ve smyslu Rozhodnutí SOHZ (dále jen „závazek veřejné služby“ nebo „hlavní činnost“):

Poskytování zdravotní péče v oborech fyzioterapeut a všeobecná sestra – domácí zdravotní péče; Podnik za tím účelem:

- a) poskytuje ambulantní, speciální, zdravotní a rehabilitační péči,
 - b) organizuje a zajišťuje pobyty klientů (ozdravné pobyty, rehabilitační pobyty),
 - c) poskytuje služby léčebného a rehabilitačního charakteru.
2. Podnik se pověřuje závazkem veřejné služby dle tohoto Pověření na dobu od 1. 1. 2016 do 31. 12. 2017.
 3. Podnik poskytuje služby obecného hospodářského zájmu vymezené v čl. II odst. 1 tohoto Pověření na území Libereckého kraje.
 4. Podnik závazek veřejné služby přijímá a zavazuje se, že bude poskytovat služby obecného hospodářského zájmu vymezené v odst. 1 tohoto článku v rozsahu a za podmínek stanovených tímto Pověřením, zřizovací listinou Podniku a v souladu příslušnými právními předpisy.
 5. Ostatní činnosti vykonávané Podnikem, které nejsou vymezeny v čl. II odst. 1 tohoto Pověření, nejsou předmětem závazku veřejné služby dle tohoto Pověření a nebude na ně poskytnuta vyrovnávací platba ve smyslu tohoto pověření (dále jen „doplňková činnost“). Tím nejsou dotčena ustanovení čl. VI tohoto Pověření.
 6. Podnik závazek veřejné služby přijímá a zavazuje se, že bude poskytovat služby obecného hospodářského zájmu vymezené v odst. 1 tohoto článku v rozsahu a za podmínek stanovených tímto Pověřením, zřizovací listinou Podniku a v souladu příslušnými právními předpisy.

III. VÝHRADNÍ PRÁVA UDĚLENÁ PODNIKU

1. V souladu s ust. § 27 odst. 2 písm. e) zákona č. 250/2000 Sb., o rozpočtových pravidlech územních rozpočtů, ve znění pozdějších předpisů, je Podniku svěřen k hospodaření majetek SML vymezený v čl. V zřizovací listiny podniku ze dne 1. listopadu 2009, ve znění pozdějších dodatků.

IV. VYROVNÁVACÍ PLATBA ZA POSKYTOVÁNÍ SLUŽEB OBECNÉHO HOSPODÁŘSKÉHO ZÁJMU

1. Vyrovnávací platbou se rozumí poskytnutí finančních prostředků z veřejných zdrojů na pokrytí nezbytných nákladů vynaložených Podnikem při plnění závazku veřejné služby

dle tohoto Pověření. Vyrovnávací platba se stanoví jako celková výše prostředků z veřejných rozpočtů, kterou Podnik potřebuje na financování plnění závazku veřejné služby dle tohoto Pověření vedle prostředků, které získá vlastní činností.

2. Výše poskytnuté finanční podpory z veřejných zdrojů je dána výší disponibilních prostředků veřejných rozpočtů na příslušný kalendářní rok a nepřesáhne maximální výši vyrovnávací platby stanovené postupem dle čl. IV odst. 3 až 5 tohoto Pověření. Finanční prostředky poskytnuté z rozpočtu SML formou příspěvku ve smyslu ust. § 28 zákona č. 250/2000 Sb., o rozpočtových pravidlech územních rozpočtů, ve znění pozdějších předpisů, jsou součástí vyrovnávací platby ve smyslu tohoto Pověření.
3. Maximální výše vyrovnávací platby, kterou může Podnik obdržet, nesmí přesáhnout částku nezbytnou ke krytí čistých nákladů vynaložených Podnikem při plnění závazku veřejné služby dle tohoto Pověření. Čisté náklady se stanoví jako rozdíl mezi náklady a výnosy, které Podniku prokazatelně vzniknou v souvislosti s poskytováním hlavní činnosti dle čl. II odst. 1 tohoto Pověření. Přitom náklady zahrnují veškeré přímé náklady vzniklé v souvislosti s poskytováním hlavní činnosti a odpovídající podíl nákladů společných hlavní činnosti a doplňkovým činnostem vykonávaných Podnikem ve smyslu čl. II odst. 4 tohoto Pověření a výnosy zahrnují veškeré výnosy z vlastní činnosti pověřovaného Podniku (tj. úhrady za poskytování hlavní činnosti účtované jiným subjektům a další výnosy spojené s poskytováním hlavní činnosti, vyjma výnosů z veřejných rozpočtů) Za tím účelem je Podnik povinen mít vnitřní metodiku pro rozúčtování nákladů společných hlavní činnosti a doplňkovým činnostem. Bližší pravidla pro stanovení vyrovnávací platby včetně popisu kompenzačního mechanismu a parametrů pro stanovení, kontrolu a přezkoumání vyrovnávací platby jsou upraveny v příloze č. 1 tohoto Pověření.
4. Vyrovnávací platba na pokrytí nákladů Podniku vzniklých při plnění závazku veřejné služby dle čl. II tohoto Pověření se stanoví vždy ročně, a to v částce předpokládané pro příslušný kalendářní rok, přičemž podléhá případným úpravám na základě vyúčtování skutečných nákladů a výnosů Podniku vzniklých při plnění závazku veřejné služby dle tohoto Pověření. Při stanovení roční vyrovnávací platby se vychází z údajů uzavřeného účetního období přechozích let (výkaz zisku a ztráty), doplněných o předpokládané náklady a výnosy na realizaci závazku veřejné služby pro příslušné rozpočtové období.
5. Vyrovnávací platba pro rok dobu pověření dle čl. II odst. 2 tohoto Pověření je stanovena v předpokládané výši 600 000,- Kč a může být případně upravena jednak s ohledem na stanovení a vyúčtování ročních vyrovnávacích plateb dle předchozího odst. 4 a dále na základě vyúčtování skutečných nákladů a výnosů Podniku vzniklých při poskytování služeb obecného hospodářského zájmu dle tohoto Pověření.

V. OPATŘENÍ K ZAMEZENÍ A VRÁCENÍ NADMĚRNÉ VYROVNÁVACÍ PLATBY

1. Finanční prostředky poskytnuté Podniku jako vyrovnávací platba na plnění závazku veřejné služby dle čl. II Pověření smí být použity pouze a výhradně na úhradu nákladů hlavní činnosti dle tohoto Pověření, tj. na náklady vzniklé při poskytování služeb obecného hospodářského zájmu specifikovaných v čl. II odst. 1 Pověření.

2. Pověřený Podnik je povinen vést oddělené účetnictví pro hlavní činnost, tj. činnosti spojené s poskytováním služeb dle čl. II odst. 1 Pověření, a pro doplňkovou činnost, a to v souladu s obecně platnými účetními předpisy, zejm. zákonem č. 563/1991 Sb., o účetnictví, ve znění pozdějších předpisů, a vyhláškou č. 410/2009 Sb., kterou se provádějí některá ustanovení zákona č. 563/1991 Sb., o účetnictví, ve znění pozdějších předpisů, pro některé účetní jednotky, a odpovídá za řádné a oddělené sledování použití finančních prostředků poskytnutých jako vyrovnávací platba v účetnictví a za jejich správné vyúčtování. Podnik ve svém účetnictví zajistí řádné evidování nákladů a výnosů prokazatelně vzniklých v souvislosti s poskytováním hlavní činnosti dle tohoto Pověření a dále evidování nákladů a výnosů vzniklých v souvislosti s výkonem doplňkových činností. Podnik je dále povinen vést ve svém účetnictví odděleně výnosy ze soukromých zdrojů (např. soukromé dary a příspěvky) a výnosy z veřejných rozpočtů.
3. Podnik je povinen po celou dobu trvání pověření provádět roční vyúčtování vyrovnávací platby, tj. vždy za období 1.1. – 31.12. příslušného kalendářního roku, a toto vyúčtování předložit SML nejpozději do 30.4. následujícího roku. Podnik je ve vyúčtování povinen prokázat zvlášť náklady a výnosy a ztrátu nebo zisk vzniklé při plnění závazku veřejné služby dle tohoto Pověření a zvlášť náklady a výnosy a ztrátu nebo zisk vzniklé v souvislosti s výkonem doplňkové činnosti. Pokud Podnik obdrží v souvislosti s poskytováním hlavní činnosti jiné veřejné prostředky (např. dotace ze státního rozpočtu, od kraje, z Operačních programů apod.), budou tyto promítnuty ve vyúčtování nákladů a výnosů hlavní činnosti.
4. Statutární město Liberec provede v souladu se zákonem č. 255/2012 Sb., o kontrole, zákonem č. 250/2000 Sb., o rozpočtových pravidlech územních rozpočtů, a zákonem č. 320/2001 Sb., o finanční kontrole, ve znění pozdějších předpisů, kontrolu a vyhodnocení hospodaření Podniku a vyúčtování vyrovnávací platby (dále jen „kontrola“), a to jednou ročně a na konci doby pověření. Výsledky kontroly budou použity pro ověření oprávněnosti výše poskytnuté vyrovnávací platby a pro stanovení vyrovnávací platby na následující kalendářní rok.
5. V případě, že Podnik obdrží vyrovnávací platbu, která převyšuje částku stanovenou podle čl. IV odst. 3 až 5 Pověření, je povinen tuto nadměrně vyplacenou částku vrátit na účet statutárního města Liberec nejpozději do 30. 6. následujícího roku.

VI. SOCIÁLNÍ SLUŽBY

1. Podnik byl pověřen Libereckým krajem k poskytování sociálních služeb „pečovatelská služba“ (§40 ZSS), „odlehčovací služby“ (§44 ZSS) a „domovy pro seniory (§ 49 ZSS) jako služeb obecného hospodářského zájmu, a to Pověřením k poskytování služeb v obecném hospodářském zájmu, které bylo schváleno usnesením Rady Libereckého kraje č. 135/15/RK ze dne 10. 2. 2015, ve znění Dodatku č. 1, který byl schválen usnesením Rady Libereckého kraje č. 1047/15/RK ze dne 16.6.2015 (dále jen „**Pověření Libereckého kraje**“). Statutární město Liberec tímto přistupuje k Pověření Libereckého kraje a finanční prostředky poskytnuté z rozpočtu SML na financování nákladů sociálních služeb vymezených v Pověření Libereckého kraje jsou součástí vyrovnávací platby v rámci vícezdrojového financování služeb dle čl. III Pověření Libereckého kraje.

2. Ustanovením předchozího odstavce nejsou ve vztahu k SML dotčena příslušná ustanovení zákona č. 250/2000 Sb., o rozpočtových pravidlech územních rozpočtů, v platném znění, a povinnosti pro vedení účetnictví příspěvkových organizací dle obecně platných účetních předpisů, zejm. zákona č. 563/1991 Sb., o účetnictví, ve znění pozdějších předpisů, a vyhlášky č. 410/2009 Sb., kterou se provádějí některá ustanovení zákona č. 563/1991 Sb., o účetnictví, v platném znění, pro některé účetní jednotky.

Toto pověření bylo schváleno usnesením Zastupitelstva statutárního města Liberec č. .../... ze dne ...2016.

V Liberci dne: _____

V Liberci dne: _____

pověřovatel
statutární město Liberec
Tibor Batthyány
primátor města

podnik
Centrum zdravotní a sociální péče Liberec,
příspěvková organizace
Mgr. Lenka Škodová, ředitelka

Příloha č. 1**Pravidla pro stanovení vyrovnávací platby**

Tato pravidla obsahují popis kompenzačního mechanismu a upravují postup a parametry pro stanovení vyrovnávací platby.

1. Vyrovnávací platba

Vyrovnávací platba se stanoví jako maximální částka nezbytná ke krytí čistých nákladů na poskytování služeb obecného hospodářského zájmu Podnikem dle čl. II odst. 1 Pověření, kterou může Podnik obdržet z veřejných rozpočtů. Čisté náklady se stanoví jako rozdíl mezi náklady a výnosy, které Podniku vzniknou v souvislosti s plněním závazku veřejné služby (hlavní činnosti) dle čl. II odst. 1 Pověření.

Vzorec pro výpočet vyrovnávací platby (VP):

$$VP = ÚVN - VHČ$$

VP maximální výše vyrovnávací platby (max. částka, kterou může Podnik obdržet z veřejných zdrojů na financování nákladů hlavní činnosti), tj. účty 671 a 672 a výnosy účtu 648 z veřejných rozpočtů

ÚVN úplné vlastní náklady hlavní činnosti, tj. účtové skupiny 50-59

VHČ vlastní výnosy z hlavní činnosti tj. účtové skupiny 60 - 66 (mimo výnosy účtu 648 z veřejných zdrojů)

přítom

$$ÚVN = PM + ON + OPN + PR + SR + O$$

PM přímý materiál činnosti hlavní činnosti

ON osobní náklady činnosti hlavní činnosti

OPN ostatní přímé náklady hlavní činnosti

PR provozní režie hlavní činnosti

SR správní režie hlavní činnosti

O náklady na odpisy majetku

Přímé náklady hlavní činnosti (Přímý materiál, Osobní náklady, Ostatní přímé náklady):

Přímými náklady se rozumí ty nákladové položky, které se vztahují pouze a výhradně k dané činnosti resp. existuje možnost stanovení jejich výše, jednoznačně příslušející k dané činnosti. Musí se vždy jednat jen o náklady nezbytně nutné.

Režijní náklady:

Režijními náklady se rozumí ty nákladové položky, které jsou společné pro hlavní i doplňkovou činnost a jejich výši, příslušející dané činnosti, lze stanovit pouze vhodnou metodou jejich rozvržení dle vhodné rozvrhové základny. Podnik je povinen mít vnitřní

metodiky pro rozúčtování nákladů společných závazku veřejné služby a doplňkovým činnostem (konzistentnost účetních metod).

Výnosy z hlavní činnosti:

Jedná se o vlastní výnosy z hlavní činnosti, tj. úhrady za poskytování hlavní činnosti účtované jiným subjektům a další výnosy spojené s poskytováním hlavní činnosti (např. dary a příspěvky ze soukromých zdrojů), vyjma výnosů z veřejných rozpočtů.

2. Výnosy

Při stanovení výše vyrovnávací platby na následující rok se vychází z výše skutečných výnosů Podniku z poskytování služeb obecného hospodářského zájmu vymezených v čl. II odst. 1 Pověření dosažených v přechodném roce při současném zohlednění odhadu výnosů pro následující rok. Do odhadu výnosů lze vít v úvahu veškeré očekávané výnosy z vlastní činnosti. Skutečné výnosy Podniku ze služeb obecného hospodářského zájmu budou vyúčtovány vždy k 31.12. příslušného roku a vzniklé rozdíly ve vyrovnávací platbě budou s pověřovatelem plně vypořádány.

3. Náklady

Při stanovení výše vyrovnávací platby na následující rok se vychází z výše skutečných nákladů Podniku vynaložených na poskytování služby v předchozím roce a odhadu nákladů na následující rok. Současně se vychází z vnitřní metodiky Podniku pro rozúčtování nákladů společných závazku veřejné služby a doplňkovým činnostem. Do odhadu nákladů pro následující rok lze vzít v úvahu zejména inflaci prognózovanou pro následující rok, možný růst spotřebitelských cen zboží či služeb, předpoklad růstu mzdových nákladů, případné další nutné náklady očekávané v souvislosti s plněním závazku veřejné služby v následujícím roce. Skutečné náklady organizace budou vyúčtovány vždy k 31.12. příslušného roku a vzniklé rozdíly ve vyrovnávací platbě budou s pověřovatelem plně vypořádány.

4. Vyúčtování vyrovnávací platby

4.1. Po skončení účetního období příslušného kalendářního roku předloží Podnik SML vyúčtování obdržené vyrovnávací platby, a to nejpozději do 30. 4. roku následujícího. Vyúčtování musí obsahovat jasné, transparentní a detailní sledování použití poskytnuté vyrovnávací platby. Za tím účelem je Podnik povinen vést důsledně oddělené účetnictví pro činnosti v rámci závazku veřejné služby (tj. pro hlavní činnost) a ostatní činnosti vykonávané Podnikem (tj. doplňková činnost) a prokazatelně evidovat náklady a výnosy vzniklé v souvislosti s poskytováním služeb obecného hospodářského zájmu vymezených v Pověření a náklady a výnosy vzniklé při výkonu jiných činností (doplňková činnost). Na tyto doplňkové činnosti nelze vyrovnávací platbu poskytnout, resp. Podnik nesmí obdrženou vyrovnávací platbu použít na úhradu nákladů souvisejících s doplňkovou činností.

4.2. SML provede každoročně kontrolu a vyhodnocení vyúčtování obdržené vyrovnávací platby, kdy ověří oprávněnost výše poskytnuté vyrovnávací platby. V případě, že podnik obdrží nadměrnou vyrovnávací platbu (tj. částku vyšší, než je rozdíl mezi náklady a výnosy, které Podniku vzniknou v souvislosti s plněním závazku veřejné služby), je povinen tuto nadměrnou část vyrovnávací platby vrátit zpět do rozpočtu SML v souladu s Pověřením. Současně SML stanoví opatření pro zamezení případné nadměrné vyrovnávací platby při výpočtu vyrovnávací platby pro následující rok.

4.3. Pro stanovení výše vyrovnávací platby a při její následné kontrole budou uznány pouze náklady související s poskytováním služeb obecného hospodářského zájmu vymezených v Pověření.

Centrum zdravotní a sociální péče Liberec, příspěvková organizace

Výše vyrovnávací platby na služby obecného hospodářského zájmu 2016:

náklady služby 2015 (Kč)	předpokládané náklady 2016 (Kč)	výnosy služby 2015 (Kč)	předpokládané výnosy služby 2016 (Kč)	vyrovnávací platba 2016(Kč)
3.532.087	3.550.000	3.229.550	3.250.000	300.000

POVĚŘENÍ K POSKYTOVÁNÍ SLUŽEB OBECNÉHO HOSPODÁŘSKÉHO ZÁJMU

statutární město Liberec

se sídlem nám. Dr. E. Beneše 1, 460 59, Liberec 1

IČ: 00262978

zastoupené panem Tiborem Batthyánym, primátorem města

jako pověřovatel

(dále jen „SML“)

a

Dětské centrum SLUNÍČKO Liberec, příspěvková organizace

se sídlem Liberec 15, Pekárkova 572/5, PSČ 460 15

IČ: 00828963

zastoupená: Mgr. Annou Vereščákovou, ředitelkou

jako pověřený podnik

(dále jen „Podnik“)

I. PŘEDMĚT A ÚČEL

1. Podnik je příspěvkovou organizací statutárního města Liberec založenou za účelem poskytování zdravotní a sociální péče a výchovy dětem sociálně či zdravotně handicapovaným, včetně ústavní výchovy, v souladu se zákonem č. 372/2011 Sb., o zdravotních službách a podmínkách jejich poskytování, ve znění pozdějších předpisů, a zákonem č. 359/1999 Sb., o sociálně-právní ochraně dětí, ve znění pozdějších předpisů.
2. Tímto Pověřením pověřuje statutární město Liberec Dětské centrum SLUNÍČKO Liberec, příspěvková organizace, k poskytování služeb obecného hospodářského zájmu vymezených v čl. II odst. 1 tohoto Pověření. Toto Pověření dále stanoví rozsah, dobu a podmínky, za nichž bude Podnik tyto služby obecného hospodářského zájmu poskytovat (závazek veřejné služby), a podmínky pro poskytnutí vyrovnávací platby za poskytování těchto služeb.
3. Toto Pověření k poskytování služeb obecného hospodářského zájmu je vydáno v souladu a za podmínek stanovených Rozhodnutím Komise ze dne 20. prosince 2011 o použití článku 106 odst. 2 Smlouvy o fungování Evropské unie na státní podporu ve formě vyrovnávací platby za závazek veřejné služby udělené určitým podnikům pověřeným poskytováním služby obecného hospodářského zájmu, zveřejněným v Úředním věstníku Evropské unie dne 11. 1. 2012 (dále jen „Rozhodnutí SOHZ“), a poskytnutí finančních prostředků Podniku v souladu a za podmínek stanovených tímto Pověřením je veřejnou podporou slučitelnou s vnitřním trhem a nepodléhá oznamovací povinnosti dle čl. 108 odst. 3 Smlouvy o fungování EU.

II. ZÁVAZEK VEŘEJNÉ SLUŽBY

1. Statutární město Liberec pověřuje Podnik závazkem veřejné služby spočívajícím v poskytování následujících služeb obecného hospodářského zájmu ve smyslu Rozhodnutí SOHZ (dále jen „závazek veřejné služby“ nebo „hlavní činnost“):
 - 1.1. Poskytování komplexní a neoddělitelné ústavní péče dětem opuštěným, zdravotně postiženým vrozenými vývojovými vadami nebo chronickými chorobami, popř. jiným způsobem, dětem zanedbávaným a týraným, a to formou zdravotní, psychologické, speciálně ošetrovatelské, rehabilitační a sociální péče, dle zákona č. 359/1999 Sb., o sociálně-právní ochraně dětí; Podnik za tím účelem:
 - a) poskytuje komplexní péči matkám s dětmi, které se dostaly do mimořádně tíživých podmínek, včetně zacvičování matky v péči o dítě a ve speciální ošetrovatelské technice;
 - b) provozuje zařízení pro děti vyžadující okamžitou pomoc do 6 let věku – „Paprsek“ v souladu s § 42 zákona č. 359/1999 Sb., o sociálně-právní ochraně dětí, ve znění pozdějších předpisů, s požadovanou kapacitou 28 lůžek;
 - c) realizuje výkon ústavní nebo ochranné výchovy dětí na základě rozhodnutí soudu;
 - d) poskytuje respitní péči hendikepovaným dětem na žádost jejich zákonných zástupců;
 - e) poskytuje krátkodobou nebo dlouhodobou péči formou trvalého, týdenního či denního pobytu podle konkrétní potřeby se snahou o zachování funkční vazby na rodinu, přičemž u dětí s vážným zdravotním či sociálním postižením lze podle potřeby poskytovat péči maximálně do 6 let věku;
 - f) aktivně spolupracuje s orgány sociálně-právní ochrany dětí, soudy, občanskými sdruženími a dalšími subjekty při organizování náhradní rodinné péče;
 - g) spolupracuje s Krajským úřadem Libereckého kraje při zajištění zprostředkování náhradní rodinné péče dětí svěřených do zařízení;
 - h) umožňuje praktickou výuku školám se zdravotnickým, sociálně-právním a pedagogickým zaměřením;
 - i) vykonává ekonomické, provozní, technické, investiční a administrativní činnosti včetně správy movitého a nemovitého majetku ve vlastnictví statutárního města Liberec a nakládá s ním v souladu s touto zřizovací listinou v rozsahu potřebném pro naplnění hlavního účelu a hlavního předmětu činnosti Podniku.
 - 1.2. Poskytování zdravotních služeb a péče dle zákona č. 372/2011 Sb., o zdravotních službách a podmínkách jejich poskytování, ve znění pozdějších předpisů; Podnik za tím účelem zejména:
 - a) poskytuje zdravotní služby a zaopatření dětem zpravidla do 3 let věku (pokud ze zdravotních nebo sociálních důvodů není nutné poskytnout péči dětem starším, do 6 let), které nemohou vyrůstat v rodinném prostředí, zejména dětem týraným, zanedbávaným, zneužívaným a ohroženým ve vývoji nevhodným sociálním prostředím nebo dětem zdravotně postiženým;
 - b) poskytuje specializovanou péči o děti s očními vadami spojenými se strabismem, tupozrakostí, poruchami binokulárního vidění a těžkými refrakčními vadami ve věku od 0 do 18 let;

- c) poskytuje ambulantní, speciální, zdravotní a rehabilitační péči o děti ve věku od 0 do 18 let;
 - d) organizuje a zajišťuje pobyty dětí (ozdravné a rehabilitační pobyty) za účelem zkvalitnění hlavní činnosti;
 - e) poskytuje služby léčebného a rehabilitačního charakteru mimo objekty Podniku.
- 1.3. poskytuje výchovnou péči o děti do 3 let věku v denním režimu, přípravu a podání dětské stravy s požadovanou kapacitou 35 dětí.
 2. Podnik se pověřuje závazkem veřejné služby dle tohoto Pověření na dobu od 1. 1. 2016 do 31. 8. 2016.
 3. Podnik poskytuje služby obecného hospodářského zájmu vymezené v čl. II odst. 1 tohoto Pověření na území Libereckého kraje.
 4. Ostatní činnosti vykonávané Podnikem, které nejsou vymezeny v čl. II odst. 1 tohoto Pověření, nejsou předmětem závazku veřejné služby dle tohoto Pověření a nebude na ně poskytnuta vyrovnávací platba ve smyslu tohoto pověření (dále jen „**doplňková činnost**“).
 5. Podnik závazek veřejné služby přijímá a zavazuje se, že bude poskytovat služby obecného hospodářského zájmu vymezené v odst. 1 tohoto článku v rozsahu a za podmínek stanovených tímto Pověřením, zřizovací listinou Podniku a v souladu příslušnými právními předpisy.

III. VÝHRADNÍ PRÁVA UDĚLENÁ PODNIKU

1. V souladu s ust. § 27 odst. 2 písm. e) zákona č. 250/2000 Sb., o rozpočtových pravidlech územních rozpočtů, ve znění pozdějších předpisů, je Podniku svěřen k hospodaření majetek SML vymezený v čl. V zřizovací listiny podniku ze dne 1. listopadu 2009, ve znění pozdějších dodatků.

IV. VYROVNÁVACÍ PLATBA ZA POSKYTOVÁNÍ SLUŽEB OBECNÉHO HOSPODÁŘSKÉHO ZÁJMU

1. Vyrovnávací platbou se rozumí poskytnutí finančních prostředků z veřejných zdrojů na pokrytí nezbytných nákladů vynaložených Podnikem při plnění závazku veřejné služby dle tohoto Pověření. Vyrovnávací platba se stanoví jako celková výše prostředků z veřejných rozpočtů, kterou Podnik potřebuje na financování plnění závazku veřejné služby dle tohoto Pověření vedle prostředků, které získá vlastní činností.
2. Výše poskytnuté finanční podpory z veřejných zdrojů je dána výší disponibilních prostředků veřejných rozpočtů na příslušný kalendářní rok a nepřesáhne maximální výši vyrovnávací platby stanovené postupem dle čl. IV odst. 3 a 4 tohoto Pověření. Finanční prostředky poskytnuté z rozpočtu SML formou příspěvku ve smyslu ust. § 28 zákona č.

250/2000 Sb., o rozpočtových pravidlech územních rozpočtů, ve znění pozdějších předpisů, jsou součástí vyrovnávací platby ve smyslu tohoto Pověření.

3. Maximální výše vyrovnávací platby, kterou může Podnik obdržet, nesmí přesáhnout částku nezbytnou ke krytí čistých nákladů vynaložených Podnikem při plnění závazku veřejné služby dle tohoto Pověření. Čisté náklady se stanoví jako rozdíl mezi náklady a výnosy, které Podniku prokazatelně vzniknou v souvislosti s poskytováním hlavní činnosti dle čl. II odst. 1 tohoto Pověření. Přitom náklady zahrnují veškeré přímé náklady vzniklé v souvislosti s poskytováním hlavní činnosti a odpovídající podíl nákladů společných hlavní činnosti a doplňkovým činnostem vykonávaných Podnikem ve smyslu čl. II odst. 4 tohoto Pověření a výnosy zahrnují veškeré výnosy z vlastní činnosti pověřovaného Podniku (tj. úhrady za poskytování hlavní činnosti účtované jiným subjektům a další výnosy spojené s poskytováním hlavní činnosti, vyjma výnosů z veřejných rozpočtů). Za tím účelem je Podnik povinen mít vnitřní metodiku pro rozúčtování nákladů společných hlavní činnosti a doplňkovým činnostem. Bližší pravidla pro stanovení vyrovnávací platby včetně popisu kompenzačního mechanismu a parametrů pro stanovení, kontrolu a přezkoumání vyrovnávací platby jsou upraveny v příloze č. 1 tohoto Pověření.
4. Vyrovnávací platba na pokrytí nákladů Podniku vzniklých při plnění závazku veřejné služby dle čl. II tohoto Pověření je stanovena v předpokládané výši 20.378.070 Kč, přičemž podléhá případným úpravám na základě vyúčtování skutečných nákladů a výnosů Podniku vzniklých při plnění závazku veřejné služby dle tohoto Pověření. Při stanovení vyrovnávací platby se vychází z údajů uzavřeného účetního období přechozích let (výkaz zisku a ztráty), doplněných o předpokládané náklady a výnosy na realizaci závazku veřejné služby po dobu pověření.

V. OPATŘENÍ K ZAMEZENÍ A VRÁCENÍ NADMĚRNÉ VYROVNÁVACÍ PLATBY

1. Finanční prostředky poskytnuté Podniku jako vyrovnávací platba na plnění závazku veřejné služby dle čl. II Pověření smí být použity pouze a výhradně na úhradu nákladů hlavní činnosti dle tohoto Pověření, tj. na náklady vzniklé při poskytování služeb obecného hospodářského zájmu specifikovaných v čl. II odst. 1 Pověření.
2. Pověřený Podnik je povinen vést oddělené účetnictví pro hlavní činnost, tj. činnosti spojené s poskytováním služeb dle čl. II odst. 1 Pověření, a pro doplňkovou činnost, a to v souladu s obecně platnými účetními předpisy, zejm. zákonem č. 563/1991 Sb., o účetnictví, ve znění pozdějších předpisů, a vyhláškou č. 410/2009 Sb., kterou se provádějí některá ustanovení zákona č. 563/1991 Sb., o účetnictví, ve znění pozdějších předpisů, pro některé účetní jednotky, a odpovídá za řádné a oddělené sledování použití finančních prostředků poskytnutých jako vyrovnávací platba v účetnictví a za jejich správné vyúčtování. Podnik ve svém účetnictví zajistí řádné evidování nákladů a výnosů prokazatelně vzniklých v souvislosti s poskytováním hlavní činnosti dle tohoto Pověření a dále evidování nákladů a výnosů vzniklých v souvislosti s výkonem doplňkových činností. Podnik je dále povinen vést ve svém účetnictví odděleně výnosy ze soukromých zdrojů (např. soukromé dary a příspěvky) a výnosy z veřejných rozpočtů.

3. Podnik je povinen provést vyúčtování obdržené vyrovnávací platby k 31.8.2016 a toto vyúčtování předložit SML nejpozději do 31.12.2016. Podnik je ve vyúčtování povinen prokázat zvlášť náklady a výnosy a ztrátu nebo zisk vzniklé při plnění závazku veřejné služby dle tohoto Pověření a zvlášť náklady a výnosy a ztrátu nebo zisk vzniklé v souvislosti s výkonem doplňkové činnosti. Pokud Podnik obdrží v souvislosti s poskytováním hlavní činnosti jiné veřejné prostředky (např. dotace ze státního rozpočtu, od kraje, z Operačních programů apod.), budou tyto promítnuty ve vyúčtování nákladů a výnosů hlavní činnosti.
4. Statutární město Liberec provede v souladu se zákonem č. 255/2012 Sb., o kontrole, zákonem č. 250/2000 Sb., o rozpočtových pravidlech územních rozpočtů, a zákonem č. 320/2001 Sb., o finanční kontrole, ve znění pozdějších předpisů, kontrolu a vyhodnocení hospodaření Podniku a vyúčtování vyrovnávací platby (dále jen „kontrola“) a ověří oprávněnost výše poskytnuté vyrovnávací platby.
5. V případě, že Podnik obdrží vyrovnávací platbu, která převyšuje částku stanovenou podle čl. IV odst. 3 a 4 Pověření, je povinen tuto nadměrně vyplacenou částku vrátit na účet statutárního města Liberec nejpozději do 31.12.2016.

Toto pověření bylo schváleno usnesením Zastupitelstva statutárního města Liberec č. .../... ze dne ...2016.

V Liberci dne: _____

V Liberci dne: _____

pověřovatel
statutární město Liberec
Tibor Batthyány
primátor města

podnik
Dětské centrum SLUNÍČKO Liberec,
příspěvková organizace
Mgr. Anna Vereščáková
ředitelka

Příloha č. 1**Pravidla pro stanovení vyrovnávací platby**

Tato pravidla obsahují popis kompenzačního mechanismu a upravují postup a parametry pro stanovení vyrovnávací platby.

1. Vyrovnávací platba

Vyrovnávací platba se stanoví jako maximální částka nezbytná ke krytí čistých nákladů na poskytování služeb obecného hospodářského zájmu Podnikem dle čl. II odst. 1 Pověření, kterou může Podnik obdržet z veřejných rozpočtů. Čisté náklady se stanoví jako rozdíl mezi náklady a výnosy, které Podniku vzniknou v souvislosti s plněním závazku veřejné služby (hlavní činnosti) dle čl. II odst. 1 Pověření.

Vzorec pro výpočet vyrovnávací platby (VP):

$$VP = ÚVN - VHČ$$

VP maximální výše vyrovnávací platby (max. částka, kterou může Podnik obdržet z veřejných zdrojů na financování nákladů hlavní činnosti), tj. účty 671 a 672 a výnosy účtu 648 z veřejných rozpočtů

ÚVN úplné vlastní náklady hlavní činnosti, tj. účtové skupiny 50-59

VHČ vlastní výnosy z hlavní činnosti tj. účtové skupiny 60 - 66 (mimo výnosy účtu 648 z veřejných zdrojů)

přítom

$$ÚVN = PM + ON + OPN + PR + SR + O$$

PM přímý materiál hlavní činnosti

ON osobní náklady hlavní činnosti

OPN ostatní přímé náklady hlavní činnosti

PR provozní režie hlavní činnosti

SR správní režie hlavní činnosti

O náklady na odpisy majetku

Přímé náklady hlavní činnosti (Přímý materiál, Osobní náklady, Ostatní přímé náklady):

Přímými náklady se rozumí ty nákladové položky, které se vztahují pouze a výhradně k dané činnosti resp. existuje možnost stanovení jejich výše, jednoznačně příslušející k dané činnosti. Musí se vždy jednat jen o náklady nezbytně nutné.

Režijní náklady:

Režijními náklady se rozumí ty nákladové položky, které jsou společné pro hlavní i doplňkovou činnost a jejich výši, příslušející dané činnosti, lze stanovit pouze vhodnou metodou jejich rozvržení dle vhodné rozvrhové základny. Podnik je povinen mít vnitřní

metodiky pro rozúčtování nákladů společných závazku veřejné služby a doplňkovým činnostem (konzistentnost účetních metod).

Výnosy z hlavní činnosti:

Jedná se o vlastní výnosy z hlavní činnosti, tj. úhrady za poskytování hlavní činnosti účtované jiným subjektům a další výnosy spojené s poskytováním hlavní činnosti (např. dary a příspěvky ze soukromých zdrojů), vyjma výnosů z veřejných rozpočtů.

2. Výnosy

Při stanovení výše vyrovnávací platby se vychází z výše skutečných výnosů Podniku z poskytování služeb obecného hospodářského zájmu vymezených v čl. II odst. 1 Pověření dosažených v přechodím roce při současném zohlednění odhadu výnosů pro dobu pověření. Do odhadu výnosů lze vít v úvahu veškeré očekávané výnosy z vlastní činnosti. Skutečné výnosy Podniku ze služeb obecného hospodářského zájmu budou vyúčtovány k poslednímu dni doby pověření a vzniklé rozdíly ve vyrovnávací platbě budou s pověřovatelem plně vypořádány.

3. Náklady

Při stanovení výše vyrovnávací platby se vychází z výše skutečných nákladů Podniku vynaložených na poskytování služby v předchozím roce a odhadu nákladů na dobu pověření. Současně se vychází z vnitřní metodiky Podniku pro rozúčtování nákladů společných závazku veřejné služby a doplňkovým činnostem. Do odhadu nákladů lze vzít v úvahu zejména inflaci prognózovanou pro příslušný rok, možný růst spotřebitelských cen zboží či služeb, předpoklad růstu mzdových nákladů, případně další nutné náklady očekávané v souvislosti s plněním závazku veřejné služby v průběhu doby pověření. Skutečné náklady Podniku budou vyúčtovány k poslednímu dni doby pověření a vzniklé rozdíly ve vyrovnávací platbě budou s pověřovatelem plně vypořádány.

4. Vyúčtování vyrovnávací platby

4.1. Po skončení doby pověření předloží Podnik SML vyúčtování obdržené vyrovnávací platby, a to nejpozději do 31.12.2016. Vyúčtování musí obsahovat jasné, transparentní a detailní sledování použití poskytnuté vyrovnávací platby. Za tím účelem je Podnik povinen vést důsledně oddělené účetnictví pro činnosti v rámci závazku veřejné služby (tj. pro hlavní činnost) a ostatní činnosti vykonávané Podnikem (tj. doplňková činnost) a prokazatelně evidovat náklady a výnosy vzniklé v souvislosti s poskytováním služeb obecného hospodářského zájmu vymezených v Pověření a náklady a výnosy vzniklé při výkonu jiných činností (doplňková činnost). Na tyto doplňkové činnosti nelze vyrovnávací platbu poskytnout, resp. Podnik nesmí obdrženou vyrovnávací platbu použít na úhradu nákladů souvisejících s doplňkovou činností.

4.2. SML provede kontrolu a vyhodnocení vyúčtování obdržené vyrovnávací platby, kdy ověří oprávněnost výše poskytnuté vyrovnávací platby. V případě, že podnik obdrží nadměrnou vyrovnávací platbu (tj. částku vyšší, než je rozdíl mezi náklady a výnosy, které Podniku vzniknou v souvislosti s plněním závazku veřejné služby), je povinen tuto nadměrnou část vyrovnávací platby vrátit zpět do rozpočtu SML v souladu s Pověřením.

4.3. Pro stanovení výše vyrovnávací platby a při její následné kontrole budou uznány pouze náklady související s poskytováním služeb obecného hospodářského zájmu vymezených v Pověření.

Dětské centrum SLUNÍČKO Liberec, příspěvková organizace

Výše vyrovnávací platby na služby obecného hospodářského zájmu 2016:

náklady služby 2015 (Kč)	předpokládané náklady 2016 (Kč)	výnosy služby 2015 (Kč)	předpokládané výnosy služby 2016 (Kč)	vyrovnávací platba 2016(Kč)
34.448.876,93	22.777.593	3.881.773,38	2.399.523	20.378.070

POVĚŘENÍ K POSKYTOVÁNÍ SLUŽEB OBECNÉHO HOSPODÁŘSKÉHO ZÁJMU

statutární město Liberec

se sídlem nám. Dr. E. Beneše 1, 460 59, Liberec 1

IČ: 00262978

zastoupené panem Tiborem Batthyánym, primátorem města

jako pověřovatel

(dále jen „SML“)

a

Komunitní středisko KONTAKT Liberec, příspěvková organizace

se sídlem Liberec 1 – Staré Město, Palachova 504/7, PSČ 460 01

IČ: 27336751

zastoupená: Bc. Michaelem Dufkem, ředitelem

jako pověřený podnik

(dále jen „Podnik“)

I. PŘEDMĚT A ÚČEL

1. Podnik je příspěvkovou organizací statutárního města Liberec založenou za účelem poskytování veřejně prospěšných služeb zaměřených na péči a sociální začleňování zranitelných skupin obyvatel města Liberec, zejm. seniorů, zdravotně znevýhodněných osob a příslušníků etnik, národnostních menšin a cizinců.
2. Tímto Pověřením pověřuje statutární město Liberec Komunitní středisko KONTAKT Liberec, příspěvková organizace, k poskytování služeb obecného hospodářského zájmu vymezených v čl. II odst. 1 tohoto Pověření. Toto Pověření dále stanoví rozsah, dobu a podmínky, za nichž bude Podnik tyto služby obecného hospodářského zájmu poskytovat (závazek veřejné služby), a podmínky pro poskytnutí vyrovnávací platby za poskytování těchto služeb.
3. Toto Pověření k poskytování služeb obecného hospodářského zájmu je vydáno v souladu a za podmínek stanovených Rozhodnutím Komise ze dne 20. prosince 2011 o použití článku 106 odst. 2 Smlouvy o fungování Evropské unie na státní podporu ve formě vyrovnávací platby za závazek veřejné služby udělené určitým podnikům pověřeným poskytováním služby obecného hospodářského zájmu, zveřejněným v Úředním věstníku Evropské unie dne 11. 1. 2012 (dále jen „Rozhodnutí SOHZ“), a poskytnutí finančních prostředků Podniku v souladu a za podmínek stanovených tímto Pověřením je veřejnou podporou slučitelnou s vnitřním trhem a nepodléhá oznamovací povinnosti dle čl. 108 odst. 3 Smlouvy o fungování EU.

II. ZÁVAZEK VEŘEJNÉ SLUŽBY

1. Statutární město Liberec pověřuje Podnik závazkem veřejné služby spočívajícím v poskytování následujících služeb obecného hospodářského zájmu ve smyslu Rozhodnutí SOHZ (dále jen „závazek veřejné služby“ nebo „hlavní činnost“):
 - 1.1. Vytváření podmínek občanským iniciativám, neziskovým organizacím a veřejnosti; Podnik za tím účelem:
 - a) poskytuje prostory pro setkávání občanských iniciativ, neziskových organizací a veřejnosti, včetně použití vybavení,
 - b) provádí koordinační, informační a vzdělávací činnost pro veřejnost,
 - c) realizuje výstavní činnost pro veřejnost,
 - d) provádí vydavatelskou a nakladatelskou činnost pro veřejnost.
 - 1.2. Provozování klubů seniorů; Podnik za tím účelem zejména:
 - a) provádí koordinační činnost zaměřenou na podporu seniorů, zejména jejich volnočasových a zájmových aktivit,
 - b) organizuje a zajišťuje klubovou a setkávací činnost seniorů,
 - c) organizuje přednášky odborníků za účelem osvěty a celoživotního vzdělávání,
 - d) poskytuje služby zaměřené na zachování důstojného života seniorů.
 - 1.3. Zajišťuje, organizuje a provádí klubovou a aktivizační činnost pro zdravotně znevýhodněné občany.
 - 1.4. Provádí koordinační, informační a vzdělávací činnost a zajišťuje a realizuje volnočasové aktivity zaměřené na předcházení sociálnímu vyloučení příslušníků etnik, národnostních menšin a cizinců.
 - 1.5. Zajišťuje a provádí dobrovolnickou činnost a komunitní aktivity zaměřené na zlepšení spolupráce mezi místní komunitou a místní infrastrukturou, provádí komunitní vzdělávání a realizuje dobrovolnické programy v rámci místní komunity se zaměřením především na děti, seniory a zdravotně znevýhodněné.
 - 1.6. Poskytuje přepravní služby pro znevýhodněné občany.
2. Podnik se pověřuje závazkem veřejné služby dle tohoto Pověření na dobu od 1. 1. 2016 do 31. 12. 2017.
3. Podnik poskytuje služby obecného hospodářského zájmu vymezené v čl. II odst. 1 tohoto Pověření na území Libereckého kraje.
4. Ostatní činnosti vykonávané Podnikem, které nejsou vymezeny v čl. II odst. 1 tohoto Pověření, nejsou předmětem závazku veřejné služby dle tohoto Pověření a nebude na ně poskytnuta vyrovnávací platba ve smyslu tohoto pověření (dále jen „**doplňková činnost**“).
5. Podnik závazek veřejné služby přijímá a zavazuje se, že bude poskytovat služby obecného hospodářského zájmu vymezené v odst. 1 tohoto článku v rozsahu a za podmínek

stanovených tímto Pověřením, zřizovací listinou Podniku a v souladu příslušnými právními předpisy.

III. VÝHRADNÍ PRÁVA UDĚLENÁ PODNIKU

1. V souladu s ust. § 27 odst. 2 písm. e) zákona č. 250/2000 Sb., o rozpočtových pravidlech územních rozpočtů, ve znění pozdějších předpisů, je Podniku svěřen k hospodaření majetek SML vymezený v čl. V zřizovací listiny podniku ze dne 1. listopadu 2009, ve znění pozdějších dodatků.

IV. VYROVNÁVACÍ PLATBA ZA POSKYTOVÁNÍ SLUŽEB OBECNÉHO HOSPODÁŘSKÉHO ZÁJMU

1. Vyrovnávací platbou se rozumí poskytnutí finančních prostředků z veřejných zdrojů na pokrytí nezbytných nákladů vynaložených Podnikem při plnění závazku veřejné služby dle tohoto Pověření. Vyrovnávací platba se stanoví jako celková výše prostředků z veřejných rozpočtů, kterou Podnik potřebuje na financování plnění závazku veřejné služby dle tohoto Pověření vedle prostředků, které získá vlastní činností.
2. Výše poskytnuté finanční podpory z veřejných zdrojů je dána výší disponibilních prostředků veřejných rozpočtů na příslušný kalendářní rok a nepřesáhne maximální výši vyrovnávací platby stanovené postupem dle čl. IV odst. 3 až 5 tohoto Pověření. Finanční prostředky poskytnuté z rozpočtu SML formou příspěvku ve smyslu ust. § 28 zákona č. 250/2000 Sb., o rozpočtových pravidlech územních rozpočtů, ve znění pozdějších předpisů, jsou součástí vyrovnávací platby ve smyslu tohoto Pověření.
3. Maximální výše vyrovnávací platby, kterou může Podnik obdržet, nesmí přesáhnout částku nezbytnou ke krytí čistých nákladů vynaložených Podnikem při plnění závazku veřejné služby dle tohoto Pověření. Čisté náklady se stanoví jako rozdíl mezi náklady a výnosy, které Podniku prokazatelně vzniknou v souvislosti s poskytováním hlavní činnosti dle čl. II odst. 1 tohoto Pověření. Přitom náklady zahrnují veškeré přímé náklady vzniklé v souvislosti s poskytováním hlavní činnosti a odpovídající podíl nákladů společných hlavní činnosti a doplňkovým činnostem vykonávaných Podnikem ve smyslu čl. II odst. 4 tohoto Pověření a výnosy zahrnují veškeré výnosy z vlastní činnosti pověřovaného Podniku (tj. úhrady za poskytování hlavní činnosti účtované jiným subjektům a další výnosy spojené s poskytováním hlavní činnosti, vyjma výnosů z veřejných rozpočtů) Za tím účelem je Podnik povinen mít vnitřní metodiku pro rozúčtování nákladů společných hlavní činnosti a doplňkovým činnostem. Bližší pravidla pro stanovení vyrovnávací platby včetně popisu kompenzačního mechanismu a parametrů pro stanovení, kontrolu a přezkoumání vyrovnávací platby jsou upraveny v příloze č. 1 tohoto Pověření.
4. Vyrovnávací platba na pokrytí nákladů Podniku vzniklých při plnění závazku veřejné služby dle čl. II tohoto Pověření se stanoví vždy ročně, a to v částce předpokládané pro příslušný kalendářní rok, přičemž podléhá případným úpravám na základě vyúčtování

skutečných nákladů a výnosů Podniku vzniklých při plnění závazku veřejné služby dle tohoto Pověření. Při stanovení roční vyrovnávací platby se vychází z údajů uzavřeného účetního období přechozích let (výkaz zisku a ztráty), doplněných o předpokládané náklady a výnosy na realizaci závazku veřejné služby pro příslušné rozpočtové období.

5. Vyrovnávací platba pro dobu pověření dle čl. II odst. 2 tohoto Pověření je stanovena v předpokládané výši 10.224.000 Kč a může být případně upravena jednak s ohledem na stanovení a vyúčtování ročních vyrovnávacích plateb dle předchozího odst. 4 a dále na základě vyúčtování skutečných nákladů a výnosů Podniku vzniklých při poskytování služeb obecného hospodářského zájmu dle tohoto Pověření.

V. OPATŘENÍ K ZAMEZENÍ A VRÁCENÍ NADMĚRNÉ VYROVNÁVACÍ PLATBY

1. Finanční prostředky poskytnuté Podniku jako vyrovnávací platba na plnění závazku veřejné služby dle čl. II Pověření smí být použity pouze a výhradně na úhradu nákladů hlavní činnosti dle tohoto Pověření, tj. na náklady vzniklé při poskytování služeb obecného hospodářského zájmu specifikovaných v čl. II odst. 1 Pověření.
2. Pověřený Podnik je povinen vést oddělené účetnictví pro hlavní činnost, tj. činnosti spojené s poskytováním služeb dle čl. II odst. 1 Pověření, a pro doplňkovou činnost, a to v souladu s obecně platnými účetními předpisy, zejm. zákonem č. 563/1991 Sb., o účetnictví, ve znění pozdějších předpisů, a vyhláškou č. 410/2009 Sb., kterou se provádějí některá ustanovení zákona č. 563/1991 Sb., o účetnictví, ve znění pozdějších předpisů, pro některé účetní jednotky, a odpovídá za řádné a oddělené sledování použití finančních prostředků poskytnutých jako vyrovnávací platba v účetnictví a za jejich správné vyúčtování. Podnik ve svém účetnictví zajistí řádné evidování nákladů a výnosů prokazatelně vzniklých v souvislosti s poskytováním hlavní činnosti dle tohoto Pověření a dále evidování nákladů a výnosů vzniklých v souvislosti s výkonem doplňkových činností. Podnik je dále povinen vést ve svém účetnictví odděleně výnosy ze soukromých zdrojů (např. soukromé dary a příspěvky) a výnosy z veřejných rozpočtů.
3. Podnik je povinen po celou dobu trvání pověření provádět roční vyúčtování vyrovnávací platby, tj. vždy za období 1.1. – 31.12. příslušného kalendářního roku, a toto vyúčtování předložit SML nejpozději do 30.4. následujícího roku. Podnik je ve vyúčtování povinen prokázat zvlášť náklady a výnosy a ztrátu nebo zisk vzniklé při plnění závazku veřejné služby dle tohoto Pověření a zvlášť náklady a výnosy a ztrátu nebo zisk vzniklé v souvislosti s výkonem doplňkové činnosti. Pokud Podnik obdrží v souvislosti s poskytováním hlavní činnosti jiné veřejné prostředky (např. dotace ze státního rozpočtu, od kraje, z Operačních programů apod.), budou tyto promítnuty ve vyúčtování nákladů a výnosů hlavní činnosti.
4. Statutární město Liberec provede v souladu se zákonem č. 255/2012 Sb., o kontrole, zákonem č. 250/2000 Sb., o rozpočtových pravidlech územních rozpočtů, a zákonem č. 320/2001 Sb., o finanční kontrole, ve znění pozdějších předpisů, kontrolu a vyhodnocení hospodaření Podniku a vyúčtování vyrovnávací platby (dále jen „kontrola“), a to jednou ročně a na konci doby pověření. Výsledky kontroly budou použity pro ověření

oprávněnosti výše poskytnuté vyrovnávací platby a pro stanovení vyrovnávací platby na následující kalendářní rok.

5. V případě, že Podnik obdrží vyrovnávací platbu, která převyšuje částku stanovenou podle čl. IV odst. 3 až 5 Pověření, je povinen tuto nadměrně vyplacenou částku vrátit na účet statutárního města Liberec nejpozději do 30. 6. následujícího roku.

Toto pověření bylo schváleno usnesením Zastupitelstva statutárního města Liberec č. .../... ze dne ...2016.

V Liberci dne: _____

V Liberci dne: _____

pověřovatel
statutární město Liberec
Tibor Batthyány
primátor města

podnik
Komunitní středisko KONTAKT Liberec,
příspěvková organizace
Bc. Michael Dufek, ředitel

Příloha č. 1**Pravidla pro stanovení vyrovnávací platby**

Tato pravidla obsahují popis kompenzačního mechanismu a upravují postup a parametry pro stanovení vyrovnávací platby.

1. Vyrovnávací platba

Vyrovnávací platba se stanoví jako maximální částka nezbytná ke krytí čistých nákladů na poskytování služeb obecného hospodářského zájmu Podnikem dle čl. II odst. 1 Pověření, kterou může Podnik obdržet z veřejných rozpočtů. Čisté náklady se stanoví jako rozdíl mezi náklady a výnosy, které Podniku vzniknou v souvislosti s plněním závazku veřejné služby (hlavní činnosti) dle čl. II odst. 1 Pověření.

Vzorec pro výpočet vyrovnávací platby (VP):

$$VP = ÚVN - VHČ$$

VP maximální výše vyrovnávací platby (max. částka, kterou může Podnik obdržet z veřejných zdrojů na financování nákladů hlavní činnosti), tj. účty 671 a 672 a výnosy účtu 648 z veřejných rozpočtů

ÚVN úplné vlastní náklady hlavní činnosti, tj. účtové skupiny 50-59

VHČ vlastní výnosy z hlavní činnosti tj. účtové skupiny 60 - 66 (mimo výnosy účtu 648 z veřejných zdrojů)

přítom

$$ÚVN = PM + ON + OPN + PR + SR + O$$

PM přímý materiál činnosti hlavní činnosti

ON osobní náklady činnosti hlavní činnosti

OPN ostatní přímé náklady hlavní činnosti

PR provozní režie hlavní činnosti

SR správní režie hlavní činnosti

O náklady na odpisy majetku

Přímé náklady hlavní činnosti (Přímý materiál, Osobní náklady, Ostatní přímé náklady):

Přímými náklady se rozumí ty nákladové položky, které se vztahují pouze a výhradně k dané činnosti resp. existuje možnost stanovení jejich výše, jednoznačně příslušející k dané činnosti. Musí se vždy jednat jen o náklady nezbytně nutné.

Režijní náklady:

Režijními náklady se rozumí ty nákladové položky, které jsou společné pro hlavní i doplňkovou činnost a jejich výši, příslušející dané činnosti, lze stanovit pouze vhodnou metodou jejich rozvržení dle vhodné rozvrhové základny. Podnik je povinen mít vnitřní metodiku pro rozúčtování nákladů společných závazku veřejné služby a doplňkovým činnostem (konzistentnost účetních metod).

Výnosy z hlavní činnosti:

Jedná se o vlastní výnosy z hlavní činnosti, tj. úhrady za poskytování hlavní činnosti účtované jiným subjektům a další výnosy spojené s poskytováním hlavní činnosti (např. dary a příspěvky ze soukromých zdrojů), vyjma výnosů z veřejných rozpočtů.

2. Výnosy

Při stanovení výše vyrovnávací platby na následující rok se vychází z výše skutečných výnosů Podniku z poskytování služeb obecného hospodářského zájmu vymezených v čl. II odst. 1 Pověření dosažených v přechodím roce při současném zohlednění odhadu výnosů pro následující rok. Do odhadu výnosů lze vít v úvahu veškeré očekávané výnosy z vlastní činnosti. Skutečné výnosy Podniku ze služeb obecného hospodářského zájmu budou vyúčtovány vždy k 31.12. příslušného roku a vzniklé rozdíly ve vyrovnávací platbě budou s pověřovatelem plně vypořádány.

3. Náklady

Při stanovení výše vyrovnávací platby na následující rok se vychází z výše skutečných nákladů Podniku vynaložených na poskytování služby v předchozím roce a odhadu nákladů na následující rok. Současně se vychází z vnitřní metodiky Podniku pro rozúčtování nákladů společných závazku veřejné služby a doplňkovým činnostem. Do odhadu nákladů pro následující rok lze vzít v úvahu zejména inflaci prognózovanou pro následující rok, možný růst spotřebitelských cen zboží či služeb, předpoklad růstu mzdových nákladů, případné další nutné náklady očekávané v souvislosti s plněním závazku veřejné služby v následujícím roce. Skutečné náklady organizace budou vyúčtovány vždy k 31.12. příslušného roku a vzniklé rozdíly ve vyrovnávací platbě budou s pověřovatelem plně vypořádány.

4. Vyúčtování vyrovnávací platby

4.1. Po skončení účetního období příslušného kalendářního roku předloží Podnik SML vyúčtování obdržené vyrovnávací platby, a to nejpozději do 30. 4. roku následujícího. Vyúčtování musí obsahovat jasné, transparentní a detailní sledování použití poskytnuté vyrovnávací platby. Za tím účelem je Podnik povinen vést důsledně oddělené účetnictví pro činnosti v rámci závazku veřejné služby (tj. pro hlavní činnost) a ostatní činnosti vykonávané Podnikem (tj. doplňková činnost) a prokazatelně evidovat náklady a výnosy vzniklé v souvislosti s poskytováním služeb obecného hospodářského zájmu vymezených v Pověření a náklady a výnosy vzniklé při výkonu jiných činností (doplňková činnost). Na tyto doplňkové činnosti nelze vyrovnávací platbu poskytnout, resp. Podnik nesmí obdrženou vyrovnávací platbu použít na úhradu nákladů souvisejících s doplňkovou činností.

4.2. SML provede každoročně kontrolu a vyhodnocení vyúčtování obdržené vyrovnávací platby, kdy ověří oprávněnost výše poskytnuté vyrovnávací platby. V případě, že podnik obdrží nadměrnou vyrovnávací platbu (tj. částku vyšší, než je rozdíl mezi náklady a výnosy, které Podniku vzniknou v souvislosti s plněním závazku veřejné služby), je povinen tuto

nadměrnou část vyrovnávací platby vrátit zpět do rozpočtu SML v souladu s Pověřením. Současně SML stanoví opatření pro zamezení případné nadměrné vyrovnávací platby při výpočtu vyrovnávací platby pro následující rok.

4.3. Pro stanovení výše vyrovnávací platby a při její následné kontrole budou uznány pouze náklady související s poskytováním služeb obecného hospodářského zájmu vymezených v Pověřením.

Komunitní středisko KONTAKT Liberec, příspěvková organizace

Výše vyrovnávací platby na služby obecného hospodářského zájmu 2016:

náklady služby 2015 (Kč)	předpokládané náklady 2016 (Kč)	výnosy služby 2015 (Kč)	předpokládané výnosy služby 2016 (Kč)	vyrovnávací platba 2016(Kč)
5.942.213,42	5.503.000	1.052.206	391.000	5.112.000

VEŘEJNOPRÁVNÍ SMLOUVA O POSKYTNUTÍ DOTACE Z ROZPOČTU STATUTÁRNÍHO MĚSTA LIBEREC

č. CJ MML 051470/16

Smluvní strany:

statutární město Liberec

se sídlem nám. Dr. E. Beneše 1, 460 59 Liberec 1

IČ: 002 62 978

zastoupené: Tiborem Batthyánym, primátorem města

ve věcech smluvních zastoupené: Ing. Davidem Pastvou, vedoucím odboru cestovního
ruchu, kultury a sportu

číslo bankovního účtu: 1089692/0800, vedeného u ČS, a.s. Liberec

(jako strana poskytující dotaci, dále jen poskytovatel)

a

Bohemia JazzFest, o.p.s.

se sídlem Pařížská 203/19, Josefov, 110 00 Praha 1

IČ: 273 82 354

zastoupená Petrou Kubíčkovou, (na základě plné moci ze dne
10. 2. 2016)

číslo bankovního účtu: 7000024848/8040, vedeného u Oberbank, pobočka Praha
(dále jen příjemce)

uzavírají v souladu s ustanovením § 10a zákona č. 250/2000 Sb., o rozpočtových pravidlech územních rozpočtů, ve znění pozdějších předpisů (dále jen zákon o rozpočtových pravidlech), tuto veřejnoprávní smlouvu o poskytnutí dotace z rozpočtu statutárního města Liberec

I.

Předmět smlouvy

1. Předmětem této smlouvy je poskytnutí účelové finanční podpory z rozpočtu poskytovatele ve formě dotace (dále jen „dotace“), v souladu s usnesením Zastupitelstva města Liberec č. ../2016 ze dne 23. 6. 2016.
2. Poskytnutí dotace je v souladu se zákonem č. 128/2000 Sb., o obcích (obecní zřízení), ve znění pozdějších předpisů, a zákonem o rozpočtových pravidlech.
3. Dotace je ve smyslu zákona č. 320/2001 Sb., o finanční kontrole ve veřejné správě a o změně některých zákonů (zákon o finanční kontrole), ve znění pozdějších předpisů, veřejnou finanční podporou a vztahuje se na ni všechna ustanovení tohoto zákona.

II.

Účel a výše dotace

1. Dotace je poskytnuta příjemci v celkové výši **200.000,00 Kč** (slovy: Dvěstětisíckorunčeských) na spolufinancování koncertu 11. mezinárodního jazzového festivalu Bohemia JazzFest 2016, který se koná v Liberci na nám. Dr. E. Beneše dne

13. 7. 2016. Dotace bude účelově využita na pokrytí nákladů na honoráře a cestovné zahraničních umělců vystupujících v Liberci a na technické zabezpečení koncertu v Liberci.

2. Z poskytnuté dotace nelze hradit následující výdaje:

- občerstvení,
- dary třetím osobám,
- odpisy majetku,
- správní a soudní poplatky, pokuty, penále, dlužné úroky a jiné sankce (rezervy na budoucí možné ztráty),
- daň z přidané hodnoty (u plátců DPH), jestliže si ji příjemce dotace může uplatnit jako odpočet daně na vstupu,
- členské či jiné příspěvky podobného typu,
- cestovní náhrady nad rámec zákona č. 262/2006 Sb., zákoník práce, ve znění pozdějších předpisů,
- nákup dlouhodobého majetku.

III.

Čerpání dotace

1. Příjemce je oprávněn čerpat dotaci, která mu byla na základě této smlouvy poskytnuta, nejpozději do 30. 9. 2016, a to výhradně na účel uvedený v čl. II této smlouvy.
2. Nevyčerpanou dotaci nebo její část je příjemce povinen vrátit nejpozději do 30. 11. 2016 na účet poskytovatele č. 1089692/0800, a variabilním symbolem (IČ příjemce).
3. V případě vrácení celé dotace nebo její části je příjemce povinen informovat poskytovatele dotace o tomto kroku neprodleně e-mailem dotčenému odboru, s nímž tuto smlouvu uzavřel.

IV.

Způsob poskytnutí dotace

Dotace bude příjemci poukázána převodem na účet č. 7000024848/8040, vedeného u Oberbank, pobočka Praha do 20 kalendářních dnů od podpisu této smlouvy oběma smluvními stranami.

V.

Všeobecné podmínky užití dotace

1. Příjemce dotace se zavazuje na svých webových stránkách zveřejnit, že činnost příjemce byla podpořena z rozpočtu statutárního města Liberec.
2. Příjemce souhlasí se zveřejněním svého jména, adresy, dotačního titulu a výše poskytnuté dotace. Příjemce se zavazuje prokazatelným a vhodným způsobem prezentovat statutární město Liberec, zejména viditelně uvádět na všech písemnostech, které souvisejí s činností příjemce a při všech formách její propagace skutečnost, že jde o aktivitu nebo službu, která byla podpořena poskytovatelem.

3. Příjemce dotace odpovídá za hospodárné a efektivní použití veřejných prostředků v souladu s účelem, pro který byly poskytnuty a v souladu s podmínkami v této smlouvě uvedenými. Dále odpovídá za jejich řádné a oddělené sledování v účetnictví v souladu s obecně platnými předpisy, zejména zákonem č. 563/1991 Sb. o účetnictví, v platném znění, a za jejich správné vyúčtování.
4. a) Příjemce dotace je povinen nejpozději do 30. 11. 2016 předložit poskytovateli vyúčtování dokládající účelovost využití poskytnuté dotace. Předložené doklady se musí vztahovat k výše uvedenému účelu a musí dokládat minimálně výši celkové poskytnuté částky.

b) V případě zjištění nedostatků v předloženém vyúčtování je příjemce dotace povinen tyto nedostatky odstranit ve lhůtě určené poskytovatelem dotace, nejpozději do 10 kalendářních dnů po obdržení písemné výzvy.
5. Příjemce se zavazuje neprodleně, avšak nejpozději do 8 kalendářních dnů od okamžiku vzniku ZMĚNY informovat písemně poskytovatele o všech změnách týkajících se identifikace příjemce (zejména změna názvu, změna sídla, zánik živnostenského oprávnění) či změně vlastnického vztahu k věci, na niž se dotace poskytuje i o všech změnách souvisejících s čerpáním poskytnuté dotace.
6. Pokud dojde v průběhu platnosti této smlouvy u příjemce k přeměně nebo zrušení s likvidací, je příjemce povinen vrátit poskytovateli poměrnou část nevyčerpané dotace nejpozději 10 dní před tím, než dojde k přeměně nebo zrušení právnické osoby s likvidací.

VI. Kontrola

1. Příslušné orgány poskytovatele jsou oprávněny v souladu se zákonem č. 320/2001 Sb., o finanční kontrole, ve znění pozdějších předpisů, zákonem č. 128/ 2000 Sb., o obcích, ve znění pozdějších předpisů a zákonem o rozpočtových pravidlech kdykoli kontrolovat dodržení podmínek, za kterých byla dotace poskytnuta.
2. Příjemce je povinen poskytnout součinnost při výkonu kontrolní činnosti dle odst. 1 tohoto článku, zejména předložit kontrolním orgánům poskytovatele kdykoliv k nahlédnutí originály všech účetních dokladů prokazujících využití prostředků v souladu s účelem poskytnutí dotace.
3. Příjemce je povinen umožnit poskytovateli provést kontrolu jak v průběhu čerpání dotace, tak i po dobu deseti let od ukončení financování akce ze strany poskytovatele.

VII. Sankce

1. Příjemce bere na vědomí, že porušení povinností stanovených touto smlouvou je porušením rozpočtové kázně podle § 22 zákona č. 250/2000 Sb., o rozpočtových pravidlech územních rozpočtů, ve znění pozdějších předpisů.

2. Příjemce, který porušil rozpočtovou kázeň, je povinen provést odvod za porušení rozpočtové kázně, a to ve výši dle ustanovení § 22 odst. 5 zákona o rozpočtových pravidlech.
3. Za porušení dále uvedených méně závažných podmínek je příjemce povinen provést nižší odvod za porušení rozpočtové kázně do rozpočtu SML, a to takto:
 - a) při porušení povinností stanovených v čl. V odst. 1, 3 a 5 této smlouvy, odvod za porušení rozpočtové kázně činí 2-20% z poskytnuté dotace;
 - b) při překročení lhůty pro předložení vyúčtování dotace maximálně o 30 dnů činí odvod 2-20% z poskytnuté dotace (minimálně však 2.000 Kč);
 - c) při překročení lhůty pro předložení vyúčtování dotace o více jak 30 dnů činí odvod 100% z poskytnuté dotace.
4. Za prodlení s odvodem za porušení rozpočtové kázně je ten, kdo rozpočtovou kázeň porušil, povinen zaplatit penále ve výši 1 promile z částky odvodu za každý den prodlení, nejvýše však do výše tohoto odvodu. Penále se počítá ode dne následujícího po dni, kdy došlo k porušení rozpočtové kázně, do dne připsání peněžních prostředků na účet poskytovatele.

VIII.

Závěrečná ustanovení

1. Tato smlouva nabývá platnosti a účinnosti dnem podpisu oběma smluvními stranami.
2. Jakékoli změny této smlouvy lze provádět pouze formou písemných číslovaných dodatků na základě dohody obou smluvních stran.
3. Tato smlouva je uzavřena v souladu s nařízením Komise (EU) č. 1407/2013 ze dne 18. 12. 2013 o použití článků 107 a 108 Smlouvy o fungování Evropské unie na podporu de minimis, které bylo zveřejněno v Úředním věstníku EU dne 24. 12. 2013.
4. Tato smlouva je vyhotovena ve 2 stejnopisech, z nichž každá smluvní strana obdrží po jednom stejnopisu.
5. Smluvní strany souhlasí s tím, že tato smlouva může být zveřejněna na webových stránkách statutárního města Liberec (www.liberec.cz), s výjimkou osobních údajů fyzických osob.
6. Doložka platnosti právního úkonu dle § 41 zákona č. 128/2000 Sb., o obcích, ve znění pozdějších právních předpisů: O poskytnutí dotace a uzavření veřejnoprávní smlouvy rozhodlo Zastupitelstvo města Liberec usnesením č. .../2016 ze dne 23. 6. 2016.

V Liberci dne:

V Liberci dne:

Za poskytovatele

Za příjemce

Ing. David Pastva
vedoucí odboru cestovního ruchu,
kultury a sportu

Petra Kubíčková

VEŘEJNOPRÁVNÍ SMLOUVA O POSKYTNUTÍ DOTACE Z ROZPOČTU STATUTÁRNÍHO MĚSTA LIBEREC

č. CJ MML 024284/16

Smluvní strany:

statutární město Liberec

se sídlem nám. Dr. E. Beneše 1, 460 59 Liberec 1

IČ: 002 62 978

zastoupené: Tiborem Batthyánym, primátorem města

ve věcech smluvních zastoupené: Ing. Davidem Pastvou, vedoucím odboru cestovního
ruchu, kultury a sportu

číslo bankovního účtu: 1089692/0800, vedeného u ČS, a.s. Liberec

(jako strana poskytující dotaci, dále jen poskytovatel)

a

Kruh přátel Severáčku, spolek

se sídlem Frýdlantská 1359/19, 460 01 Liberec

IČ: 467 44 134

zastoupené: Ing. Ivanem Perglerem, předseda spolku

a Mgr. Silvií Pálkovou, místopředsedkyní spolku

číslo bankovního účtu: 980682309/0800, vedeného u ČS, a.s. Liberec

(dále jen příjemce)

uzavírají v souladu s ustanovením § 10a zákona č. 250/2000 Sb., o rozpočtových pravidlech územních rozpočtů, ve znění pozdějších předpisů (dále jen zákon o rozpočtových pravidlech), tuto veřejnoprávní smlouvu o poskytnutí dotace z rozpočtu statutárního města Liberec

I.

Předmět smlouvy

1. Předmětem této smlouvy je poskytnutí účelové finanční podpory z rozpočtu poskytovatele ve formě dotace (dále jen „dotace“), v souladu s usnesením Zastupitelstva města Liberec č. ../2016 ze dne 23. 6. 2016.
2. Poskytnutí dotace je v souladu se zákonem č. 128/2000 Sb., o obcích (obecní zřízení), ve znění pozdějších předpisů, a zákonem o rozpočtových pravidlech.
3. Dotace je ve smyslu zákona č. 320/2001 Sb., o finanční kontrole ve veřejné správě a o změně některých zákonů (zákon o finanční kontrole), ve znění pozdějších předpisů, veřejnou finanční podporou a vztahují se na ni všechna ustanovení tohoto zákona.

II.

Účel a výše dotace

1. Dotace je poskytnuta příjemci v celkové výši **100.000,00 Kč** (slovy: Jednostotisíckorunčeských) na spolufinancování reprezentace Kruhu přátel Severáčku

na turné v Jižní Koreji v říjnu 2016. Dotace bude využita na úhradu letenek Severáčku do Jižní Koreji a zpět.

2. Z poskytnuté dotace nelze hradit následující výdaje:
- občerstvení,
 - dary třetím osobám,
 - odpisy majetku,
 - správní a soudní poplatky, pokuty, penále, dlužné úroky a jiné sankce (rezervy na budoucí možné ztráty),
 - daň z přidané hodnoty (u plátců DPH), jestliže si ji příjemce dotace může uplatnit jako odpočet daně na vstupu,
 - členské či jiné příspěvky podobného typu,
 - cestovní náhrady nad rámec zákona č. 262/2006 Sb., zákoník práce, ve znění pozdějších předpisů,
 - nákup dlouhodobého majetku.

III. Čerpání dotace

1. Příjemce je oprávněn čerpat dotaci, která mu byla na základě této smlouvy poskytnuta, nejpozději do 31. 10. 2016, a to výhradně na účel uvedený v čl. II této smlouvy.
2. Nevyčerpanou dotaci nebo její část je příjemce povinen vrátit nejpozději do 31. 12. 2016 na účet poskytovatele č. 1089692/0800, a variabilním symbolem (IČ příjemce).
3. V případě vrácení celé dotace nebo její části je příjemce povinen informovat poskytovatele dotace o tomto kroku neprodleně e-mailem dotčenému odboru, s nímž tuto smlouvu uzavřel.

IV. Způsob poskytnutí dotace

Dotace bude příjemci poukázána převodem na účet č. 980682309/0800, vedeného u ČS, a.s. Liberec do 20 kalendářních dnů od podpisu této smlouvy oběma smluvními stranami.

V. Všeobecné podmínky užití dotace

1. Příjemce dotace se zavazuje na svých webových stránkách zveřejnit, že činnost příjemce byla podpořena z rozpočtu statutárního města Liberec.
2. Příjemce souhlasí se zveřejněním svého jména, adresy, dotačního titulu a výše poskytnuté dotace. Příjemce se zavazuje prokazatelným a vhodným způsobem prezentovat statutární město Liberec, zejména viditelně uvádět na všech písemnostech, které souvisejí s činností příjemce a při všech formách její propagace skutečnost, že jde o aktivitu nebo službu, která byla podpořena poskytovatelem.

3. Příjemce dotace odpovídá za hospodárné a efektivní použití veřejných prostředků v souladu s účelem, pro který byly poskytnuty a v souladu s podmínkami v této smlouvě uvedenými. Dále odpovídá za jejich řádné a oddělené sledování v účetnictví v souladu s obecně platnými předpisy, zejména zákonem č. 563/1991 Sb. o účetnictví, v platném znění, a za jejich správné vyúčtování.
4. a) Příjemce dotace je povinen nejpozději do 31. 12. 2016 předložit poskytovateli vyúčtování dokládající účelovost využití poskytnuté dotace. Předložené doklady se musí vztahovat k výše uvedenému účelu a musí dokládat minimálně vyšší celkové poskytnuté částky.

b) V případě zjištění nedostatků v předloženém vyúčtování je příjemce dotace povinen tyto nedostatky odstranit ve lhůtě určené poskytovatelem dotace, nejpozději do 10 kalendářních dnů po obdržení písemné výzvy.
5. Příjemce se zavazuje neprodleně, avšak nejpozději do 8 kalendářních dnů od okamžiku vzniku ZMĚNY informovat písemně poskytovatele o všech změnách týkajících se identifikace příjemce (zejména změna názvu, změna sídla, zánik živnostenského oprávnění) či změně vlastnického vztahu k věci, na níž se dotace poskytuje i o všech změnách souvisejících s čerpáním poskytnuté dotace.
6. Pokud dojde v průběhu platnosti této smlouvy u příjemce k přeměně nebo zrušení s likvidací, je příjemce povinen vrátit poskytovateli poměrnou část nevyčerpané dotace nejpozději 10 dní před tím, než dojde k přeměně nebo zrušení právnické osoby s likvidací.

VI. Kontrola

1. Příslušné orgány poskytovatele jsou oprávněny v souladu se zákonem č. 320/2001 Sb., o finanční kontrole, ve znění pozdějších předpisů, zákonem č. 128/ 2000 Sb., o obcích, ve znění pozdějších předpisů a zákonem o rozpočtových pravidlech kdykoli kontrolovat dodržení podmínek, za kterých byla dotace poskytnuta.
2. Příjemce je povinen poskytnout součinnost při výkonu kontrolní činnosti dle odst. 1 tohoto článku, zejména předložit kontrolním orgánům poskytovatele kdykoliv k nahlédnutí originály všech účetních dokladů prokazujících využití prostředků v souladu s účelem poskytnutí dotace.
3. Příjemce je povinen umožnit poskytovateli provést kontrolu jak v průběhu čerpání dotace, tak i po dobu deseti let od ukončení financování akce ze strany poskytovatele.

VII. Sankce

1. Příjemce bere na vědomí, že porušení povinností stanovených touto smlouvou je porušením rozpočtové kázně podle § 22 zákona č. 250/2000 Sb., o rozpočtových pravidlech územních rozpočtů, ve znění pozdějších předpisů.

2. Příjemce, který porušil rozpočtovou kázeň, je povinen provést odvod za porušení rozpočtové kázně, a to ve výši dle ustanovení § 22 odst. 5 zákona o rozpočtových pravidlech.
3. Za porušení dále uvedených méně závažných podmínek je příjemce povinen provést nižší odvod za porušení rozpočtové kázně do rozpočtu SML, a to takto:
 - a) při porušení povinností stanovených v čl. V odst. 1, 3 a 5 této smlouvy, odvod za porušení rozpočtové kázně činí 2-20% z poskytnuté dotace;
 - b) při překročení lhůty pro předložení vyúčtování dotace maximálně o 30 dnů činí odvod 2-20% z poskytnuté dotace (minimálně však 2.000 Kč);
 - c) při překročení lhůty pro předložení vyúčtování dotace o více jak 30 dnů činí odvod 100% z poskytnuté dotace.
4. Za prodlení s odvodem za porušení rozpočtové kázně je ten, kdo rozpočtovou kázeň porušil, povinen zaplatit penále ve výši 1 promile z částky odvodu za každý den prodlení, nejvýše však do výše tohoto odvodu. Penále se počítá ode dne následujícího po dni, kdy došlo k porušení rozpočtové kázně, do dne připsání peněžních prostředků na účet poskytovatele.

VIII.

Závěrečná ustanovení

1. Tato smlouva nabývá platnosti a účinnosti dnem podpisu oběma smluvními stranami.
2. Jakékoli změny této smlouvy lze provádět pouze formou písemných číslovaných dodatků na základě dohody obou smluvních stran.
3. Tato smlouva je uzavřena v souladu s nařízením Komise (EU) č. 1407/2013 ze dne 18. 12. 2013 o použití článků 107 a 108 Smlouvy o fungování Evropské unie na podporu de minimis, které bylo zveřejněno v Úředním věstníku EU dne 24. 12. 2013.
4. Tato smlouva je vyhotovena ve 2 stejnopisech, z nichž každá smluvní strana obdrží po jednom stejnopisu.
5. Smluvní strany souhlasí s tím, že tato smlouva může být zveřejněna na webových stránkách statutárního města Liberec (www.liberec.cz), s výjimkou osobních údajů fyzických osob.
6. Doložka platnosti právního úkonu dle § 41 zákona č. 128/2000 Sb., o obcích, ve znění pozdějších právních předpisů: O poskytnutí dotace a uzavření veřejnoprávní smlouvy rozhodlo Zastupitelstvo města Liberec usnesením č. .../2016 ze dne 23. 6. 2016.

V Liberci dne:

V Liberci dne:

Za poskytovatele

Ing. David Pastva
vedoucí odboru cestovního ruchu,
kultury a sportu

Za příjemce

Ing. Ivan Pergler, předseda spolku

Mgr. Silvie Pálková,
místopředsedkyně spolku