



U S N E S E N Í
Z 8. ZASEDÁNÍ ZASTUPITELSTVA
MĚSTA LIBEREC,
KONANÉHO DNE 29. 9. 2016



USNESENÍ Č. 189/2016

Smlouva o poskytnutí nepeněžitého příplatku do vlastního kapitálu společnosti Krajská nemocnice Liberec, a. s.

Stručný obsah: Smlouva o poskytnutí nepeněžitého příplatku do vlastního kapitálu společnosti Krajská nemocnice Liberec, a. s.

Zastupitelstvo města po projednání

s c h v a l u j e

1. nepeněžitý vklad (příplatek) do vlastního kapitálu společnosti Krajská nemocnice Liberec, a. s., se sídlem Husova 357/10, Liberec, IČ: 27283933, ve formě podílu 15,77 % ve společnosti KNL Catering, s. r. o., se sídlem Husova 357/10, Liberec, IČ: 04376951, který odpovídá peněžitému vkladu do základního kapitálu společnosti KNL Catering, s. r. o. ve výši 15 770 Kč,
2. uzavření smlouvy o poskytnutí nepeněžitého příplatku do vlastního kapitálu společnosti mezi statutárním městem Liberec a společností Krajská nemocnice Liberec, a. s., se sídlem Husova 357/10, Liberec, IČ: 27283933, dle přílohy č. 1,

a u k l á d á

Tiboru Batthyánymu, primátorovi města, podepsat tuto smlouvu

T: 29. 9. 2016

USNESENÍ Č. 190/2016

Majetkoprávní operace – MO Liberec – Vratislavice nad Nisou

Zastupitelstvo města po projednání

s c h v a l u j e

I. Směna pozemků

směnu pozemků v k. ú. Vratislavice nad Nisou, a to p. p. č. 192/3 o výměře 17 m² a 192/6 o výměře 11 m² (oddělené z p. p. č. 192/3 dle GP č. 3616-235/2015), které se převádí do vlastnictví statutárního města Liberec, nám. Dr. E. Beneše 1, 460 59 Liberec I, IČ 00262978 za p. p. č. 195/4 o výměře 24 m² a p. p. č. 195/7 o výměře 9 m² (oddělené z p. p. č. 195 dle GP č. 3616-235/2015), které se převádí do vlastnictví společnosti TRAFICON INVEST, s. r. o., Kubelíkova 150/4, 460 07 Liberec IX, IČ 25489917

II. Výkup pozemku

výkup p. p. č. 3648, o výměře 365 m², při ul. Sladovnická a Donská, v k. ú. Vratislavice nad Nisou, za kupní cenu 380 000 Kč z vlastnictví J. K., H. K. a J. V. do vlastnictví statutárního města Liberce, IČ 00262978

a u k l á d á

Lukáši Pohankovi, starostovi městského obvodu, zajistit provedení všech úkonů spojených se schválenou majetkoprávní operací

T: 12/2016

USNESENÍ Č. 191/2016

Majetkoprávní operace – prodeje podílů stavebních pozemků k bytovým jednotkám

Zastupitelstvo města po projednání

s c h v a l u j e

1. prodej spoluvlastnického podílu pozemku p. č. 2742, k. ú. Liberec o velikosti 2416/10000 vlastníku bytové jednotky č.735/3 v budově Vrbova 735, Liberec I – Staré Město, kupující: S. Z. za kupní cenu 26 000 Kč; termín podpisu kupní smlouvy do 45 dnů ode dne schválení majetkoprávní operace Zastupitelstvem města Liberec,
2. prodej spoluvlastnického podílu pozemku p. č. 2528, k. ú. Liberec o velikosti 1680/7852 vlastníku bytové jednotky č.766/3 v budově Baarova (Klostermannova) 766, Liberec I – Staré Město, kupující: E. S. za kupní cenu 33 000 Kč; termín podpisu kupní smlouvy do 45 dnů ode dne schválení majetkoprávní operace Zastupitelstvem města Liberec,

a u k l á d á

Tomáši Kyselovi, náměstkovi primátora, zajistit provedení všech úkonů spojených se schválenými majetkoprávními operacemi

T: neprodleně

USNESENÍ Č. 192/2016

Majetkoprávní operace – prodeje spoluvlastnických podílů SML na zahradách

Zastupitelstvo města po projednání

s c h v a l u j e

1. prodej spoluvlastnického podílu pozemku p. č. 5750, k. ú. Liberec o velikosti 3297/10000, kupující: M. U. za kupní cenu 141 500 Kč; splatnou před podpisem kupní smlouvy, termín podpisu kupní smlouvy do 45 dnů ode dne schválení majetkoprávní operace Zastupitelstvem města Liberec,
2. prodej spoluvlastnického podílu pozemků p. č. 5065 a 5075/3, k. ú. Liberec o velikosti 3082/10000, kupující: A. V. a P. V. za kupní cenu 102 000 Kč; splatnou před podpisem kupní smlouvy, termín podpisu kupní smlouvy do 45 dnů ode dne schválení majetkoprávní operace Zastupitelstvem města Liberec,

a u k l á d á

Tomáši Kyselovi, náměstkovi primátora, zajistit provedení všech úkonů spojených se schválenými majetkoprávními operacemi

T: neprodleně

USNESENÍ Č. 193/2016

Majetkoprávní operace – prodej pozemků

Zastupitelstvo města po projednání

s c h v a l u j e

1. prodej pozemku p. č. 2584/5, o výměře 2 m² a pozemku p. č. 2585/11, o výměře 1 m², (oddělených z pozemků p. č. 2584/1 a 2585/4 dle GP č. 5192-146/2015 ze dne 17. 8. 2015), vše k. ú. Liberec kupujícím: J. Š. a L. Š., za kupní cenu 6 050 Kč (včetně 21 % DPH ve výši 1 050 Kč), splatnou před podpisem kupní smlouvy, termín podpisu kupní smlouvy do 45 dnů ode dne schválení majetkoprávní operace Zastupitelstvem města Liberec,
2. prodej pozemků p. č. 1424/2, 1424/3, 1424/4 a 1424/5, o celkové výměře 187 m², vše k. ú. Liberec, kupujícím: LIC, s. r. o., IČ 250 21 974, se sídlem Jablonecká 7/22, Liberec V – Kristiánov, 460 05 Liberec za celkovou kupní cenu 434 390 Kč (včetně 21 % DPH ve výši 75 390 Kč), splatnou před podpisem kupní smlouvy, termín podpisu kupní smlouvy do 45 dnů ode dne schválení majetkoprávní operace Zastupitelstvem města Liberec,
3. prodej pozemku p. č. 3493/11, o výměře 1059 m² (odděleného z pozemku p. č. 3493/1 dle GP č.5259/11/2016 ze dne 8. 3. 2016), k. ú. Liberec, kupujícím: Společenství pro dům Březinova 337/1, Liberec, IČ 272 67 962, se sídlem Březinova 337/1, Liberec 5, 460 05 za celkovou kupní cenu 640 000 Kč, splatnou před podpisem kupní smlouvy, termín podpisu kupní smlouvy do 90 dnů ode dne schválení majetkoprávní operace Zastupitelstvem města Liberec,

n e s c h v a l u j e

prodej pozemku p. č. 3493/12, o výměře 283 m² (odděleného z pozemku p. č. 3493/1 dle GP č.5259/11/2016 ze dne 8. 3. 2016), k. ú. Liberec, kupujícím: Společenství pro dům Březinova 337/1, Liberec, IČ 272 67 962 se sídlem Březinova 337/1, Liberec 5, 460 05 za celkovou kupní cenu 172 000 Kč, splatnou před podpisem kupní smlouvy, termín podpisu kupní smlouvy do 90 dnů ode dne schválení majetkoprávní operace Zastupitelstvem města Liberec,

a u k l á d á

Tomáši Kyselovi, náměstkovi primátora, zajistit provedení všech úkonů spojených se schválenými majetkoprávními operacemi

T: neprodleně

USNESENÍ Č. 194/2016

Majetkoprávní operace – výkup pozemků

Zastupitelstvo města po projednání

1. **schvaluje** výkup pozemku p. č. 294/2, vzniklého oddělením z pozemku p. č. 294 o vým. 82 m² (dle GP č. 1868-47/2009 ze dne 8. 7. 2009), k. ú. Rochlice u Liberce, ve vlastnictví V. D., za kupní cenu 90 000 Kč, splatnou nejpozději do 30 dnů po obdržení vyrozumění o provedení vkladu od příslušného katastrálního pracoviště,
2.
 - a) **schvaluje** výkup pozemků p. č. 5787/5 o vým. 170 m² a p. č. 5787/6 o vým. 32 m², vše v k. ú. Liberec. Prodávající: Česká spořitelna, a. s., IČ: 45244782, Olbrachtova 1929/62, Krč, 140 00 Praha, za kupní cenu 290 400 Kč včetně DPH, splatnou nejpozději do 15 dnů od doručení zálohové faktury prodávajícím,
 - b) **schvaluje** kupní smlouvu dle přílohy č. 1,

a u k l á d á

Tomáši Kyselovi, náměstkovi primátora, zajistit provedení všech úkonů spojených se schválenými majetkoprávními operacemi

T: neprodleně

USNESENÍ Č. 195/2016

Majetkoprávní operace – výkup pozemků od ČR – ÚZSVM – Doubí u Liberce

Stručný obsah: Úřad pro zastupování státu ve věcech majetkových (ÚZSVM) nabízí k výkupu pozemek p. č. 560/27 v k. ú. Doubí u Liberce za cenu 3 060 Kč. ZM schválilo záměr výkupu tohoto pozemku, který je v současné době součástí komunikace Hodkovická (p. č. 560/28 v k. ú. Doubí u Liberce) ve vlastnictví statutárního města Liberec a jedná se o část kontejnerového stání. Komise pro nakládání s majetkem státu Územního pracoviště Ústí nad Labem schválila výkup formou přímého prodeje a ÚZSVM žádá podpis kupní smlouvy včetně doložky ke kupní smlouvě.

Zastupitelstvo města po projednání

s c h v a l u j e

výkup pozemku p. č. 560/27 o výměře 4 m², k. ú. Doubí u Liberce, od Česká republika – Úřad pro zastupování státu ve věcech majetkových, Rašínovo nábřeží 390/42, 128 00 Praha 2, IČ: 69797111 za kupní cenu 3 060 Kč do vlastnictví statutárního města Liberec a uzavření kupní smlouvy č. 4996/ULB/2016 dle přílohy č. 1

a u k l á d á

Tomáši Kyselovi, náměstkovi primátora, zajistit provedení všech úkonů spojených se schválenou majetkoprávní operací

T: neprodleně

USNESENÍ Č. 196/2016

Majetkoprávní operace – převod pozemku formou souhlasného prohlášení

Stručný obsah: Dne 27. 5. 2016 požádalo Ředitelství silnic a dálnic ČR (ŘSD ČR) o převod pozemku p. č. 733/7, k. ú. Staré Pavlovice na základě zaslaného návrhu souhlasného prohlášení, které řeší narovnání majetkového stavu silnice 1. třídy č. 13 a jí zastavěného pozemku p. č. 733/7 o vým. 8 522 m², zapsaného na LV 1 pro obec Liberec a k. ú. Staré Pavlovice. Převod zdůvodňuje tím, že město nemohlo nikdy hospodařit s předmětným pozemkem, který na město přešel v roce 1991, ale byl již zastavěn komunikací ve vlastnictví státu. Pozemek tvoří se silnicí I. třídy č. 13 funkční celek, proto je v zájmu ŘSD ČR získat jej do vlastnictví České republiky s příslušností hospodaření pro ŘSD ČR.

Zastupitelstvo města po projednání

s c h v a l u j e

předložený návrh souhlasného prohlášení dle přílohy č. 1, podle kterého je pozemek p. č. 733/7 o vým. 8 522 m², k. ú. Staré Pavlovice ve vlastnictví nikoli statutárního města Liberec, ale České republiky s příslušností hospodaření Ředitelství silnic a dálnic ČR, IČ: 65993390, se sídlem na Pankráci 546/56, 140 00 Praha 4 – Nusle

a u k l á d á

Tomáši Kyselovi, náměstkovi primátora, zajistit provedení všech úkonů spojených se schválenou majetkoprávní operací

T: neprodleně

USNESENÍ Č. 197/2016

Majetkoprávní operace – záměr prodeje pozemků

Zastupitelstvo města po projednání

1. **neschvaluje** záměr prodeje části pozemku p. č. 106/1 o výměře cca 2 456 m², k. ú. Kunratice u Liberce formou výběrového řízení s právem přednosti uživatele studánky na pozemku p. č. 106/1, k. ú. Kunratice u Liberce, za cenu nejvyšší nabídky, nejméně však za cenu cca 940 000 Kč,
2. **schvaluje** záměr prodeje části pozemku p. č. 345/10, o výměře cca 22 m², k. ú. Ruprechtice formou výběrového řízení s právem přednosti vlastníka p. p. č. 345/9, k. ú. Ruprechtice za cenu nejvyšší nabídky, nejméně však za předpokládanou cenu cca 14 000 Kč, ke které bude připočítána daň z přidané hodnoty v platné zákonné výši,
3. **schvaluje** záměr prodeje pozemků p. č. 1732/17 o výměře 18 m², 1732/18 o výměře 22 m², 1732/21 o výměře 5 m², 1732/22 o výměře 2 m², 1732/23 o výměře 1 m², 1732/24 o výměře 2 m², 1732/25 o výměře 5 m², 1732/26 o výměře 7 m², 1732/27 o výměře 8 m², 1732/28 o výměře 6 m², 1732/29 o výměře 4 m², 1732/30 o výměře 2 m², 1776/2 o výměře 16 m², vše v k. ú. Starý Harcov formou výběrového řízení s předkupním právem vlastníka staveb na těchto pozemcích, za cenu nejvyšší nabídky, nejméně však za předpokládanou cenu 82 000 Kč,
4. **schvaluje** záměr prodeje pozemku p. č. 5673/6, o výměře 24 m², k. ú. Liberec formou výběrového řízení s předkupním právem vlastníka stavby na tomto pozemku, za cenu nejvyšší nabídky, nejméně však za předpokládanou cenu 21 000 Kč,
5. **schvaluje** záměr prodeje pozemku p. č. 6/2, o výměře 22 m², k. ú. Rochlice u Liberce formou výběrového řízení s předkupním právem vlastníka stavby na tomto pozemku, za cenu

- nejvyšší nabídky, nejméně však za předpokládanou cenu 20 000 Kč,
6. **schvaluje** záměr prodeje části pozemku p. č. 490, o výměře cca 10 m², k. ú. Starý Harcov, formou výběrového řízení s právem přednosti vlastníka pozemků p. č. 488/1, 488/2, 489, k. ú. Starý Harcov za cenu nejvyšší nabídky, nejméně však za předpokládanou cenu cca 11 000 Kč, ke které bude připočítána daň z přidané hodnoty v platné zákonné výši,
 7. **schvaluje** záměr prodeje pozemku p. č. 1569/284 o výměře 22 m², k. ú. Starý Harcov, formou výběrového řízení s předkupním právem vlastníka garáže na tomto pozemku za cenu nejvyšší nabídky, nejméně však za předpokládanou cenu 20 000 Kč,
 8. **schvaluje** záměr prodeje pozemku p. č. 445/4, o výměře 3 m², k. ú. Doubí u Liberce, formou výběrového řízení s předkupním právem vlastníka stavby na tomto pozemku, za cenu nejvyšší nabídky, nejméně však za předpokládanou cenu 3 000 Kč,
 9. **neschvaluje** záměr prodeje p. p. č. 1659/2, o výměře 21 m², k. ú. Liberec formou výběrového řízení s předkupním právem vlastníka stavby na tomto pozemku, za cenu nejvyšší nabídky, nejméně však za předpokládanou cenu 19 000 Kč,
 10. **staženo**,
 11. **staženo**,
 12. **neschvaluje** záměr prodeje pozemku p. č. 373, o výměře 647 m², k. ú. Doubí u Liberce formou výběrového řízení za cenu nejvyšší nabídky, nejméně však za cenu dle ZP,
 13. **schvaluje** záměr prodeje pozemku p. č. 3216, o výměře 195 m², k. ú. Liberec, formou výběrového řízení s předkupním právem podílových spoluvlastníků nemovitosti na tomto pozemku, za cenu nejvyšší nabídky, nejméně však za cenu 142 000 Kč,
 14. **neschvaluje** záměr prodeje pozemku p. č. 1429/177 a částí pozemků p. č. 1429/176, 1429/178, 1429/180, 1429/371, o celkové výměře cca 744 m², vše k. ú. Rochlice u Liberce, za cenu nejvyšší nabídky, nejméně však za cenu 249 000 Kč, ke které bude připočítána daň z přidané hodnoty v platné zákonné výši,
 15. **neschvaluje** záměr prodeje pozemku p. č. 371/1, o výměře 2 053 m², k. ú. Františkov u Liberce, formou výběrového řízení, za cenu nejvyšší nabídky, nejméně však za cenu 1 213 000 Kč, ke které bude připočítána daň z přidané hodnoty v platné zákonné výši

a u k l á d á

Tomáši Kyselovi, náměstkovi primátora, zajistit provedení všech úkonů spojených se schválenými majetkoprávními operacemi a informování žadatelů o výsledcích jednání Zastupitelstva města Liberec

T: neprodleně

USNESENÍ Č. 198/2016

Majetkoprávní operace – záměr výkupu pozemku – změna usnesení

Stručný obsah: Jedná se o výkup částí pozemků p. č. 267, 268, 269, k. ú. Kateřinky u Liberce, na základě žádosti odboru veřejné správy majetku, které jsou ve vlastnictví T. P. Na uvedené pozemky zasahuje částí komunikace města Nad Pianovkou. Pozemky v průběhu schvalovacího procesu záměru T. P. nechala rozdělit a dva nově vzniklé pozemky 267/1, 269/2, k. ú. Kateřinky, prodala. Noví vlastníci s výkupem nesouhlasí. Předmětná městská komunikace zasahuje však převážnou částí na pozemek p. č. 269/1, který zůstal ve vlastnictví T. P., která projevila souhlas. Z tohoto důvodu se mění předmět záměru.

Zastupitelstvo města po projednání

z r u š u j e

usnesení Zastupitelstva města Liberec č. 74/2016, bod č. 2, ze dne 28. 4. 2016

s c h v a l u j e

záměr výkupu části pozemku p. č. 269/1 o vým. cca 116 m², k. ú. Kateřinky u Liberce, ve vlastnictví T. P., do vlastnictví statutárního města Liberec za cenu dle znaleckého posudku

a u k l á d á

Tomáši Kyselovi, náměstkovi primátora, zajistit provedení všech úkonů spojených se schválenou majetkoprávní operací

T: neprodleně

USNESENÍ Č. 199/2016

Majetkoprávní operace – záměr nabytí nemovitosti od ČR – ÚZSVM – část ul. Meruňková

Stručný obsah: Úřad pro zastupování státu ve věcech majetkových (ÚZSVM) nabízí k bezúplatnému nabytí část pozemku p. č. 1035/8 v k. ú. Krásná Studánka, který je zařazen do pasportu komunikací jako místní komunikace (Meruňková ulice). Jedná se o místní komunikaci 4. třídy, pozemek je součástí této ulice a navazuje na pozemek, který je v majetku SML. Vzhledem k tomu, že od 1. 3. 2016 vstoupila v platnost novela zákona o majetku České republiky, podléhá převod ještě schválení Ministerstvu financí.

Zastupitelstvo města po projednání

s c h v a l u j e

záměr bezúplatného nabytí části pozemku p. č. 1035/8 o výměře cca 97 m², k. ú. Krásná Studánka, od: Česká republika – Úřad pro zastupování státu ve věcech majetkových, Rašínovo nábřeží 390/42, 128 00 Praha 2, IČ: 69797111

a u k l á d á

Tomáši Kyselovi, náměstkovi primátora, zajistit provedení všech úkonů spojených se schválenou majetkoprávní operací

T: neprodleně

USNESENÍ Č. 200/2016

Majetkoprávní operace – záměr nabytí nemovitosti od ČR – Státní pozemkový úřad – park Horní Suchá

Stručný obsah: Spolek přátel Ostašova, který zvelebil sousední pozemek ve vlastnictví statutárního města Liberec (SML) a vytvořil zde park, se na SML obrátil s žádostí o převod pozemku p. č. 445 v k. ú. Horní Suchá u Liberce z majetku ČR – Státního pozemkového úřadu (SPÚ) do majetku SML. Chtějí výše uvedený pozemek začlenit do tohoto parku. Nabízí, že by si tento park, po převodu vlastnictví pozemku, vzali do správy. Podmínkou je převedení tohoto pozemku na SML, což jim doporučil i současný vlastník. Vzhledem k tomu, že od 1. 3. 2016 vstoupila v platnost novela zákona o majetku České republiky, podléhá převod ještě schválení Ministerstvu financí.

Zastupitelstvo města po projednání

s c h v a l u j e

záměr bezúplatného nabytí pozemku p. č. 445 o výměře 398 m², k. ú. Horní Suchá u Liberce, od: Česká republika – Státní pozemkový úřad, Husinecká 1024/11a, 130 00 Praha 3 – Žižkov, IČ: 01312774

a u k l á d á

Tomáši Kyselovi, náměstkovi primátora, zajistit provedení všech úkonů spojených se schválenou majetkoprávní operací

T: neprodleně

USNESENÍ Č. 201/2016

Majetkoprávní operace – záměr prodeje spoluvlastnického podílu garáže včetně pozemků

Stručný obsah: Statutární město Liberec (SML) v roce 2001 vykupovalo v rámci výstavby ulice České mládeže nemovitosti – budovu postavenou na pozemku 549 včetně pozemku 550, na jehož rozhraní byla vystavěna původním vlastníkem a vlastníkem pozemku p. č. 548 v roce 1957 garáž. Tato garáž však nebyla zapsána do katastru nemovitostí, a proto se nedala zahrnout do kupní smlouvy v roce 2001. Garáž byla zapsána v katastru nemovitostí až nyní. Po zápisu v katastru nemovitostí se SML stalo vlastníkem spoluvlastnického podílu 20/47 stavby garáže postavené na pozemcích v majetku soukromého vlastníka a SML. Pozemky jsou osvobozeny od DPH – stavba je starší 5 let.

Zastupitelstvo města po projednání

s c h v a l u j e

záměr prodeje spoluvlastnického podílu o velikosti 20/47 garáže postavené na pozemcích p. č. 550/6, p. č. 550/7 a p. č. 548/2 a pozemků p. č. 550/6 a p. č. 550/7 vše v k. ú. Dolní Hanychov, a to formou výběrového řízení s předkupním právem vlastníka pozemku p. č. 548/2 a spoluvlastnického podílu o velikosti 27/47 garáže postavené na pozemcích p. č. 550/6, p. č. 550/7 a p. č. 548/2 vše v k. ú. Dolní Hanychov za cenu nejvyšší nabídky, nejméně však za cenu 59 000 Kč

a u k l á d á

Tomáši Kyselovi, náměstkovi primátora, zajistit provedení všech úkonů spojených se schválenou majetkoprávní operací

T: neprodleně

USNESENÍ Č. 202/2016

Nabytí majetku v rámci pozůstalostního řízení

Stručný obsah: Statutární město Liberec, jako vypravitel pohřbu, byl osloven soudní komisařskou Okresního soudu Liberec k vydání souhlasu s převzetím nepatrného majetku M. P. Nepatrný majetek tvoří podíl 1/3 nemovité věci zapsané na LV č. 125 pro katastrální území Býšť, obec Býšť (Pardubický kraj) v hodnotě cca 11 000 Kč a výnos z penzijního připojištění

sjednaného u České spořitelny – penzijní společnosti, a. s. ve výši 65 Kč.

Zastupitelstvo města po projednání

s c h v a l u j e

bezúplatné nabytí podílu a výnosu v rámci pozůstalostního řízení po M. P., a to podíl 1/3 nemovité věci zapsané u Katastrálního úřadu pro Pardubický kraj, Katastrální pracoviště Pardubice, na LV č. 125 pro katastrální území Býšť, obec Býšť, a to pozemku p. č. 909, orná půda, v hodnotě cca 11 000 Kč a výnos z penzijního připojištění sjednaného u České spořitelny – penzijní společnosti, a. s. ve výši 65 Kč

a u k l á d á

Tomáši Kyselovi, náměstkovi primátora, zajistit provedení všech úkonů spojených se schválenou majetkoprávní operací

T: neprodleně

Záměr výkupu venkovních úprav a věcných břemen v areálu Letiště Liberec od Ing. Absolona

Stručný obsah: Pan Ing. Absolon je vlastníkem venkovních úprav a věcných břemen v areálu Letiště Liberec. O výkupu těchto nemovitostí se s p. Absolonem jednalo již od roku 2010, město nechalo zpracovat v listopadu 2015 znalecké posudky, ale vzhledem k finanční situaci města a podmínce p. Absolona, že prodá pouze všechny tyto nemovitosti najednou, i když nabízel roční splátky, ji nebylo možné akceptovat. Prodej jednotlivých věcných břemen jednoznačně odmítl. Tyto venkovní úpravy a věcná břemena nabízí statutárnímu městu Liberec k odkoupení za cenu dle znaleckých posudků v celkové výši 3 698 280 Kč. SML v současné době všechny nabízené nemovitosti ke své činnosti nepotřebuje, pouze by bylo třeba odstranit věcné břemeno na pozemku p. č. 1428/86 (odděleném z pozemku p. č. 1428/34), k. ú. Růžodol I, který je schválen do prodeje Libereckému kraji pro rozšíření Zdravotnické záchranné služby LK, popř. vykoupení komunikace na pozemku p. č. 1428/29, k. ú. Růžodol I.

Předložený návrh usnesení nebyl přijat.

USNESENÍ Č. 203/2016

Návrh na doplnění statutu KV

Stručný obsah: Kontrolní výbor předkládá návrh na doplnění článku III. statutu kontrolního výboru o bod c) – sleduje vyřizování petic, stížností, oznámení a podnětů občanů a organizací jednotlivými orgány města – v samostatné působnosti. Ostatní text statutu kontrolního výboru zůstává beze změny.

Zastupitelstvo města po projednání

s c h v a l u j e

předložený návrh doplnění článku III. statutu Kontrolního výboru Zastupitelstva města Liberec o bod c) – sleduje vyřizování petic, stížností, oznámení a podnětů občanů a organizací jednotlivými orgány města – v samostatné působnosti

a u k l á d á

Mgr. Věře Skřivánkové, předsedkyni kontrolního výboru, zapracovat schválenou změnu a zveřejnit aktuální text statutu na stránkách SML – v sekci kontrolní výbor

Zápis z kontroly č. 5/2015 "Kontrola poskytování informací členům Zastupitelstva města Liberec"

Stručný obsah: Kontrolní výbor předkládá zápis z provedené kontroly, jejímž tématem byla kontrola poskytování informací členům Zastupitelstva města Liberec. V zápise je popsán průběh a způsob provádění kontroly (např. rozesílání dotazníků). Závěr z provedené kontroly je uveden formou doporučení – stanovení pravidel pro vyřizování žádostí o informace pro zastupitele, návrh lhůty pro vyřizování žádosti o informace, návrh na formulaci pravidel, informování zastupitelů o odpovědnosti za poskytnuté informace, stanovení pravidel odvolání v případě neposkytnutí informace, doporučení informovat ZM o neposkytnutých informacích a aplikace stejných pravidel pro žádosti obchodních společností s účastí SML.

Tento bod byl stažen z programu zasedání zastupitelstva města.

Návrh rozpočtového opatření č. 5B) – Fond rozvoje a Dotační fondy statutárního města Liberec na rok 2016

Stručný obsah: Důvodem rozpočtového opatření je zapojení zůstatku z minulých let u Fondu pro informační technologie ve výši 400 000 Kč. U Fondu pro opravy a vybavení školských zařízení, Fondu pro opravy a vybavení ostatní a Fondu pro kofinancování evropských projektů byl proveden přesun položek mezi tř. 5 a tř. 6. U Fondu pro opravy a rozvoj energetických zařízení snížena rezerva o 600 000 Kč a převedena do běžných výdajů fondu. Rezerva Fondu cyklodoprava byla snížena o 200 000 Kč a převedena do kapitálových výdajů fondu. Dotační fondy města byly navýšeny o 17 800 000 Kč, navýšení je kryto příjmy. Dále u Dotačních fondů byly navýšeny v příjmech i výdajích konsolidační položky o 17 800 000 Kč.

Předložený návrh usnesení nebyl přijat.

Návrh rozpočtového opatření č. 5C) statutárního města Liberec na rok 2016

Stručný obsah: Tímto rozpočtovým opatřením se navyšují celkové příjmy o 6 649 263 Kč a zároveň o stejnou částku tj. 6 649 263 Kč se navyšují výdaje. U příjmů jde zejména o příjmy ze státního dluhopisu a podíl na zisku a z dividend společnosti FCC Liberec, s. r. o. Ve výdajích jsou nejzásadnější následující položky: elektrická energie, plán oprav – SAJ a Vesec, vodní toky, vánoční osvětlení. Výdaje jsou kryty příjmy a rezervou. Tímto rozpočtovým opatřením se část příspěvku z DDM Větrník (Dům dětí a mládeže Větrník přesouvá na příspěvky MŠ a ZŠ, Divadlo F. X. Šaldy, Zoologická zahrada, odbor informatiky a řízení procesů).

Předložený návrh usnesení nebyl přijat.

USNESENÍ Č. 204/2016

SVS, a. s. – budoucí prodej kanalizačního řadu Liberec, ul. Ještědská

Stručný obsah: Předmětem tohoto materiálu je soubor smluvních dokumentů, které je nutné uzavřít z důvodu budoucího prodeje kanalizačního řadu Liberec, Horní Hanychov, ulice Ještědská se společností Severočeská vodárenská společnost, a. s., Přítkovská 1689, 415 50 Teplice.

Zastupitelstvo města po projednání

s c h v a l u j e

budoucí prodej kanalizačního řadu v ulici Ještědská v Liberci společnosti Severočeská vodárenská společnost, a. s., dle přiložené smluvní dokumentace, která bude uzavřena mezi statutárním městem Liberec, IČ:00262978 a Severočeskou vodárenskou společností, a. s., IČ:49099469:

smlouvy o budoucí kupní smlouvě dle přílohy č. 2

smlouvy o budoucí smlouvě o příplatku mimo základní kapitál dle přílohy č. 3

a u k l á d á

Tomáši Kyselovi, náměstkovi primátora, zajistit oboustranný podpis těchto smluvních dokumentů

T: 10/2016

USNESENÍ Č. 205/2016

Záměr převodu úseku silnice III/2784

Stručný obsah: Předmětem tohoto materiálu je záměr převodu úseku bývalé trasy silnice III/2784, která je umístěna na p. p. č. 1609/1, k. ú. Rochlice u Liberce, ve vlastnictví Libereckého kraje, se sídlem U jezu 642/2a, 460 01 Liberec 4, IČ:70891508.

Zastupitelstvo města po projednání

s c h v a l u j e

záměr bezúplatného nabytí úseku bývalé trasy silnice III/2784 a pozemku p. p. č. 1609/1 k. ú. Rochlice u Liberce, o výměře 4 052 m² od Libereckého kraje, se sídlem U jezu 642/2a, 460 01 Liberec 4, IČ:70891508, za podmínky, že Liberecký kraj zajistí před převodem provedení oprav v tomto rozsahu: lokální sanace podloží, oprava asfaltového souvrství, obnova odvodnění – příkopy, krajnice, obruby, prořezávky silničního stromoví, obnova dopravního značení – svislé dopravní značení, vodorovné dopravní značení), předávajícím bude Liberecký kraj, IČ:70891508 a nabyvatelem bude statutární město Liberec, IČ:00262978

a u k l á d á

Tomáši Kyselovi, náměstkovi primátora, zajistit zpracování a zaslání odpovědi o výsledku projednání záměru převodu silnice III/2784

T: 10/2016

USNESENÍ Č. 206/2016

Návrh k pořízení 88. změny územního plánu města Liberec – návrhy 88/17 a 88/18

Stručný obsah: Změna obsahuje návrhy od vlastníků pozemků, kteří požadují změnu funkčního využití na bydlení a rekreaci. Celé území města je řešeno v rámci pořizovaného nového územního plánu s ohledem na celkovou koncepci.

Zastupitelstvo města po projednání

z a m í t á

návrh k pořízení 88. změny územního plánu města Liberec – návrh č. 88/17 a 88/18 dle přílohy, která je nedílnou součástí tohoto usnesení

a u k l á d á

Ing. Karolíně Hrbkové, náměstkyni primátora, zajistit písemné informování žadatelů o výsledku jednání zastupitelstva

T: 31. 10. 2016

USNESENÍ Č. 207/2016

Návrh k pořízení 90. změny územního plánu města Liberec – návrh č. 90/1

Stručný obsah: Změna obsahuje návrh od vlastníka souboru pozemků v centru města, obecně známých jako "díra na Perštýně", který požaduje změnu funkčního využití na funkci umožňující bydlení v bodových bytových domech, realizaci datového centra a doplňkové aktivity. Soubor pozemků byl změnou územního plánu č. 27 určen pro vybudování obchodního centra. Tento záměr se neuskutečnil a pozemky jsou dlouhodobě nevyužívané. Využití lokality na Perštýně a s ním související změna funkčního využití jsou prověřovány územní studií.

Zastupitelstvo města po projednání

s c h v a l u j e

návrh k pořízení 90. změny územního plánu města Liberec – návrh č. 90/1 dle přílohy, která je nedílnou součástí tohoto usnesení

a u k l á d á

Ing. Karolíně Hrbkové, náměstkyni primátora,

1. zajistit písemné informování žadatelů o výsledku jednání zastupitelstva,
2. zajistit další potřebné kroky v procesu pořízení 90. změny územního plánu města Liberec,

T: 31. 10. 2016

USNESENÍ Č. 208/2016

Aktualizace přílohy ke zřizovací listině Městských lesů Liberec, příspěvkové organizace

Stručný obsah: Jedná se o běžnou aktualizaci svěřeného majetku příspěvkové organizace

Městské lesy Liberec, který je uveden v příloze zřizovací listiny organizace, a to na základě provedených inventarizací.

Zastupitelstvo města po projednání

s c h v a l u j e

aktualizaci majetkové přílohy ke zřizovací listině příspěvkové organizaci Městské lesy Liberec dle přílohy č. 1

a u k l á d á

Tiboru Batthyánymu, primátorovi města, podepsat majetkové přílohy ke zřizovací listině příspěvkové organizace Městské lesy Liberec a předat je řediteli příspěvkové organizace

USNESENÍ Č. 209/2016

Návrh nové zřizovací listiny z důvodu změny adresy sídla Městských lesů Liberec, p. o.

Stručný obsah: Změna adresy sídla, potažmo změna adresy sídla ve zřizovací listině příspěvkové organizace Městské lesy Liberec plyne z důvodu již dnes neplatné adresy – Masarykova 1347/31, 460 01 Liberec 1, na které měla organizace zapsané sídlo. Na této adrese vznikl nový objekt ve správě ZOO Liberec s nově přiděleným č. p. 1411.

Zastupitelstvo města po projednání

s c h v a l u j e

návrh nové zřizovací listiny příspěvkové organizace Městské lesy Liberec, uvedený v příloze č. 1, a to ve smyslu změny adresy sídla z původní – Masarykova 1347/31, 460 01 Liberec 1 na novou adresu – Lidové sady 425/1, 460 01 Liberec 1, přičemž ostatní text zřizovací listiny zůstává beze změny

a u k l á d á

Tiboru Batthyánymu, primátorovi města, podepsat novou zřizovací listinu příspěvkové organizace Městské lesy Liberec, p. o.

USNESENÍ Č. 210/2016

Zpráva o využití a vyúčtování dotací z Fondu zdraví statutárního města Liberec za rok 2015

Stručný obsah: Za každý uplynulý kalendářní rok předkládá odbor školství a sociálních věcí zprávu o využití a vyúčtování dotací, která obsahuje statistické informace o hospodaření s finančními prostředky na účtu Fondu zdraví. V roce 2015 byly v rámci I. výzvy rozděleny dotace ve výši 717 000 Kč a v rámci II. výzvy ve výši 60 000 Kč.

Zastupitelstvo města po projednání

b e r e n a v ě d o m í

zprávu o vyúčtování přidělených finančních dotací z Fondu zdraví statutárního města Liberec v roce 2015

USNESENÍ Č. 211/2016

Zpráva o využití a vyúčtování dotací z Fondu prevence statutárního města Liberec za rok 2015

Stručný obsah: Za každý uplynulý kalendářní rok předkládá odbor školství a sociálních věcí zprávu o využití a vyúčtování dotací, která obsahuje statistické informace o hospodaření s finančními prostředky na účtu Fondu prevence. V roce 2015 byly v rámci I. výzvy rozděleny dotace ve výši 300 000 Kč.

Zastupitelstvo města po projednání

b e r e n a v ě d o m í

zprávu o vyúčtování přidělených finančních dotací z Fondu prevence statutárního města Liberec v roce 2015

USNESENÍ Č. 212/2016

Zpráva o využití a vyúčtování dotací z Fondu pro podporu a rozvoj vzdělávání SML za rok 2015

Stručný obsah: Za každý uplynulý kalendářní rok předkládá odbor školství a sociálních věcí zprávu o využití a vyúčtování dotací, která obsahuje statistické informace o hospodaření s finančními prostředky na účtu Fondu pro podporu a rozvoj vzdělávání.

V roce 2015 byly rozděleny dotace ve dvou vyhlášených kolech a to:

1. kolo – akce pořádané v období od 1. dubna 2015 do 30. září 2015 – částka 393 500 Kč.
2. kolo – akce pořádané v období od 1. října 2015 do 29. února 2016 – částka 290 600 Kč.

Zastupitelstvo města po projednání

b e r e n a v ě d o m í

zprávu o vyúčtování přidělených finančních dotací z Fondu pro podporu a rozvoj vzdělávání statutárního města Liberec v roce 2015

USNESENÍ Č. 213/2016

Smlouva o postoupení pohledávky

Stručný obsah: V rámci převodu činnosti příspěvkových organizací DC Sluníčko a DDM Větrník mezi SML a Libereckým krajem se kraj zavázal postoupit pohledávky z kupní smlouvy, kterou uzavřel s organizací JUNÁK, na SML a jím nově zřízenou příspěvkovou organizaci Dům dětí a mládeže Větrník, Liberec. Postupovaná pohledávka spočívá v bezúplatném užívacím právu k budově FLOTILY pro příspěvkovou organizaci DDM Větrník po dobu 10 let.

Zastupitelstvo města po projednání

s c h v a l u j e

uzavření smlouvy o postoupení pohledávky mezi Libereckým krajem jako postupitelem, statutárním městem Liberec jako postupníkem, organizací Junák – český skaut, přístav Flotila Liberec, z. s. jako dlužníkem a Domem dětí a mládeže Větrník, Liberec, uvedené v příloze č. 1

a u k l á d á

PhDr. Ivanu Langrovi, náměstkovi primátora, zajistit podepsání smlouvy o postoupení pohledávky uvedené v příloze č. 1 všemi smluvními stranami

T: neprodleně

USNESENÍ Č. 214/2016

Poskytnutí dotace neziskové organizaci Oblastní charita Liberec na sociální službu Domov pokojného staří – Domov sv. Vavřince ve výši 200 000 Kč na rok 2016

Stručný obsah: Nezisková organizace Oblastní charita Liberec podala žádost o poskytnutí dotace na sociální službu Domov pokojného staří – Domov sv. Vavřince. Prostřednictvím poskytnuté dotace ve výši 200 000 Kč bude podpořeno 9 libereckých klientů tohoto zařízení. Dotace je účelově vázána na úhradu provozních a osobních nákladů s dobou čerpání od 1. 1. 2016 do 31. 12. 2016.

Zastupitelstvo města po projednání

s c h v a l u j e

1. poskytnutí dotace ve výši 200 000 Kč na rok 2016 pro neziskovou organizaci Oblastní charita Liberec na úhradu provozních a osobních nákladů spojených s poskytováním sociální služby dle § 49 zák. č. 108/2006 Sb., o sociálních službách, ve znění pozdějších předpisů, Domov pokojného staří – Domov sv. Vavřince, identifikátor služby č. 6940940,
2. uzavření veřejnoprávní smlouvy o poskytnutí dotace z rozpočtu statutárního města Liberec s organizací Oblastní charita Liberec, IČ 265 206 99, se sídlem Uhlířská 424/7, 460 01 Liberec 11, na službu Domov pokojného staří – Domov sv. Vavřince, identifikátor 6940940 dle přílohy č. 2,

a u k l á d á

PhDr. Ivanu Langrovi, náměstkovi primátora,

1. informovat organizaci Oblastní charita Liberec o poskytnutí dotace ve výši 200 000 Kč na úhradu nákladů na poskytování služby Domov pokojného staří – Domov sv. Vavřince, identifikátor 6940940,
2. zajistit uzavření veřejnoprávní smlouvy o poskytnutí dotace z rozpočtu statutárního města Liberec s organizací Oblastní charita Liberec, IČ 26520699, se sídlem Uhlířská 424/7, 460 01 Liberec, na úhradu nákladů na poskytování služby Domov pokojného staří – Domov sv. Vavřince, identifikátor 6940940, dle přílohy č. 2 a zajistit proplacení schválené dotace,

T: 10/2016

USNESENÍ Č. 215/2016

Návrh na jmenování dvou zástupců statutárního města Liberec do dozorčí komise spolku Fotbalový klub KRÁSNÁ STUDÁNKA

Stručný obsah: V souladu s platnými stanovami spolku Fotbalový klub KRÁSNÁ STUDÁNKA je nezbytné po 26. 9. 2016 jmenovat dva nové členy dozorčí komise za statutární město Liberec

do spolku Fotbalový klub KRÁSNÁ STUDÁNKA. Mgr. Martině Rosenbergové zaniklo členství 15. 9. 2015 na základě její rezignace z důvodu časového vytížení a Kamilu Janu Svobodovi zanikne členství v dozorčí komisi spolku uplynutím tříletého funkčního období. Odbor cestovního ruchu, kultury a sportu předkládá orgánům města na vědomí uvedené skutečnosti a doporučuje zastupitelstvu města jmenovat ke dni 29. 9. 2016 Jakuba Zobína a Mgr. et Ing. Jana Kubeše novými členy dozorčí komise Fotbalového klubu KRÁSNÁ STUDÁNKA za statutární město Liberec.

Zastupitelstvo města po projednání

b e r e n a v ě d o m í

1. zánik funkce člena dozorčí komise spolku Fotbalový klub KRÁSNÁ STUDÁNKA paní Mgr. Martiny Rosenbergové ke dni 15. 9. 2015 na základě rezignace,
2. zánik funkce člena dozorčí komise spolku Fotbalový klub KRÁSNÁ STUDÁNKA pana Kamila Jana Svobody ke dni 26. 9. 2016 uplynutím tříletého funkčního období,

j m e n u j e

1. Jakuba Zobína,
2. Mgr. et Ing. Jana Kubeše,

členy dozorčí komise spolku Fotbalový klub KRÁSNÁ STUDÁNKA, IČ 467 44 461

a u k l á d á

Tiboru Batthyánymu, primátorovi města, zajistit jmenování Jakuba Zobína a Mgr. et Ing. Jana Kubeše, novými členy dozorčí komise spolku Fotbalový klub KRÁSNÁ STUDÁNKA a informovat o přijatém usnesení spolek Fotbalový klub KRÁSNÁ STUDÁNKA

T: neprodleně

USNESENÍ Č. 216/2016

Plnění usnesení zastupitelstva města za II. čtvrtletí roku 2016

Stručný obsah: Zastupitelstvu města Liberec je průběžně předkládán přehled o plnění usnesení zastupitelstva města, tento přehled byl předložen Radě města Liberec formou informace.

Zastupitelstvo města po projednání

b e r e n a v ě d o m í

předloženou zprávu o plnění usnesení zastupitelstva města za II. čtvrtletí roku 2016

a s o u h l a s í

s prodloužením termínů sledování usnesení a s vypuštěním ze sledování usnesení tak, jak jsou navrženy v předložené zprávě

USNESENÍ Č. 217/2016

Vyřízení podnětů, dotazů a připomínek ze 7. řádného zasedání zastupitelstva města konaného dne 1. 9. 2016

Zastupitelstvo města po projednání

b e r e n a v ě d o m í

vyřízení podnětů, dotazů a připomínek ze 7. řádného zasedání zastupitelstva města konaného dne 1. 9. 2016

Přílohy:

k usnesení č. 189/2016
k usnesení č. 194/2016
k usnesení č. 195/2016
k usnesení č. 204/2016
k usnesení č. 206/2016
k usnesení č. 207/2016
k usnesení č. 208/2016
k usnesení č. 209/2016
k usnesení č. 213/2016
k usnesení č. 214/2016

V Liberci 3. října 2016

Tibor Batthyány v. r.
primátor města

Mgr. Jan Korytář v. r.
náměstek primátora

SMLOUVA O POSKYTNUTÍ NEPENĚŽITÉHO PŘÍPLATKU DO VLASTNÍHO KAPITÁLU SPOLEČNOSTI

Níže uvedeného dne, měsíce a roku byla uzavřena mezi smluvními stranami, kterými jsou:

Statutární město Liberec,

se sídlem: nám. Dr. E. Beneše 1/1, 460 59 Liberec, IČ: 00262978,
za něž jedná Tibor Batthyány, primátor Statutárního města Liberec

(dále jen „**Akcionář**“)

a

Krajská nemocnice Liberec, a.s.,

se sídlem Husova 357/10, Liberec I-Staré Město, 460 01 Liberec, Doručovací číslo: 46063,
IČ: 27283933,

zapsaná v obchodním rejstříku vedeném Krajským soudem v Ústí nad Labem,
pobočka v Liberci, Spisová značka: B 1651, za niž jedná MUDr. Luděk Nečesaný, MBA,
místopředseda představenstva

(dále jen „**Společnost**“),

tato Smlouva o poskytnutí nepeněžitých příplatků do vlastního kapitálu Společnosti (dále jen „**Smlouva**“).

1. ÚVODNÍ USTANOVENÍ

- 1.1. Akcionář prohlašuje, že je společníkem v obchodní společnosti **KNL Catering s.r.o.**, se sídlem Husova 357/10, Liberec I-Staré Město, 460 01 Liberec, IČ: 043 76 951, zapsané v obchodním rejstříku vedeném Krajským soudem v Ústí nad Labem, pobočka v Liberci, Spisová značka: C 36200, jejíž základní kapitál činí 100 000,- Kč (slovy: sto tisíc korun českých) a je zcela splacen (dále jen „**KNL Catering s.r.o.**“). Akcionář je vlastníkem podílu ve společnosti **KNL Catering s.r.o.** o velikosti 15,77%, který odpovídá peněžitému vkladu do základního kapitálu společnosti **KNL Catering s.r.o.** ve výši 15 770,- Kč (slovy: patnáct tisíc sedm set sedmdesát korun českých) (dále jen „**Podíl**“).

- 1.2. Akcionář má v úmyslu poskytnout za podmínek stanovených touto Smlouvou svůj Podíl specifikovaný výše v odst. 1.1., včetně všech práv a závazků z tohoto Podílu vyplývajících, do vlastního kapitálu Společnosti, jejímž je akcionářem, a to jako dobrovolný nepeněžitý příplatek mimo základní kapitál a Společnost má v úmyslu tento dobrovolný nepeněžitý příplatek do vlastního kapitálu přijmout.
- 1.3. Akcionář i Společnost prohlašují, že byly splněny veškeré podmínky a získány všechny souhlasy a schválení příslušných orgánů, které jsou dle obecně závazných právních předpisů a dokumentů upravujících vnitřní právní poměry smluvních stran k poskytnutí Podílu jako dobrovolného nepeněžitého příplatku do vlastního kapitálu Společnosti mimo základní kapitál nezbytné.

2. PŘEDMĚT SMLOUVY

- 2.1. Akcionář touto Smlouvou poskytuje do vlastního kapitálu Společnosti mimo základní kapitál dobrovolný nepeněžitý příplatek, a to Podíl specifikovaný výše v odst. 1.1. včetně všech práv a závazků z tohoto Podílu vyplývajících (dále jen „Nepeněžitý příplatek“). Nepeněžitý příplatek byl oceněn ke dni 31. května 2016 znaleckým posudkem č. 433 - 19 - 2016 ze dne 4. července 2016, vypracovaným znaleckým ústavem VGD Appraisal, s.r.o., IČ: 28213645, se sídlem Bělehradská 314/18, Nusle, 140 00 Praha 4, na částku 14 805 000,- Kč (slovy: čtrnáct milionů osm set pět tisíc korun českých).
- 2.2. Společnost podpisem této Smlouvy tento Nepeněžitý příplatek do vlastního kapitálu Společnosti mimo základní kapitál od Akcionáře přijímá.
- 2.3. Představenstvo Společnosti vyslovilo souhlas s poskytnutím Nepeněžitého příplatku dle této Smlouvy, přičemž kopie zápisu ze zasedání představenstva Společnosti o vyslovení souhlasu s poskytnutím Nepeněžitého příplatku tvoří přílohu č. 1 a nedílnou součást této Smlouvy.
- 2.4. Nepeněžitý příplatek dle této Smlouvy je poskytnut ke dni účinnosti této Smlouvy. Poskytnutím Nepeněžitého příplatku dle této Smlouvy nabývá Společnost Podíl do svého majetku a přistupuje ke společenské smlouvě společnosti KNL Catering s.r.o.

3. USTANOVENÍ SPOLEČNÁ A ZÁVĚREČNÁ

- 3.1. Tato Smlouva nabývá platnosti a účinnosti dnem podpisu obou smluvních stran.
- 3.2. Tato Smlouva, její výklad a použití se řídí příslušnými ustanoveními platného právního řádu České republiky.
- 3.3. Tato Smlouva je vyhotovena ve čtyřech (4) stejnopisech s platností originálu.
- 3.4. Smluvní strany potvrzují, že této Smlouvě rozumí a souhlasí s celým jejím obsahem, že Smlouva vyjadřuje jejich pravou a svobodnou vůli a že Smlouvu neuzavřely pod

nátlakem, na důkaz čehož připojují své podpisy.

NA DŮKAZ SROZUMĚNÍ S VÝŠE UVEDENÝM každá ze stran řádně podepsala tuto Smlouvu následovně:

V _____ dne _____

V LIBERCI dne 19.7.2016

Akcionář:

Společnost:

Statutární město Liberec
Tibor Batthyány,
primátor Statutárního města Liberec

Krajská nemocnice Liberec, a.s.
MUDr. Luděk Nečasný, MBA,
místopředseda představenstva

u
Krajská nemocnice Liberec, a.s.
Husova 357/10, Liberec I - Staré Město
460 01 Liberec
IČ: 27283933 (4)

Příloha č. 1:

- *Kopie zápisu ze zasedání představenstva Společnosti o vyslovení souhlasu s poskytnutím Nepeněžitého příplatku*

Jednatel společnosti KNL Catering s.r.o. svým podpisem stvrzuje, že Smlouva byla řádně doručena společnosti KNL Catering s.r.o.

V Liberci dne _____



KNL catering s.r.o.

Husova 357/10, 460 03 Liberec
IČO: 04376951, DIČ: CZ689003993

KNL Catering s.r.o.
Karel Kubelka,
jednatel

Příloha č.1 – Kupní smlouva

Kupní smlouva **CJ MML 173590/16**

Česká spořitelna, a.s. se sídlem Praha 4, Olbrachtova 1929/62, PSČ 140 00
IČ : 452 44 782, DIČ : CZ45244782,
společnost zapsaná v obchodním rejstříku vedeném Městským soudem v Praze, oddíl B, vložka
1171

Dodací adresa pro poštovní zásilky:

Česká spořitelna, a.s.
útvar 2310 – řízení nemovitostí (rem@csas.cz)
Budějovická 1912/64b, 140 00 Praha 4
(dále jen „**strana Prodávající**“) na straně jedné

a

Statutární město Liberec

Náměstí Dr. E. Beneše 1, Liberec 1, PSČ 460 59
IČ: 00262978
DIČ: CZ00262978
bankovní spojení č.ú.: 6443232/0800, vedeného u České spořitelny, a.s.
zastoupené **Tibor Batthyány**, primátor

Kontaktní údaje:

tel: +420 48 524 3315
e-mail: hozakova.marie@magistrat.liberec.cz
(dále jen „**strana Kupující**“) na straně druhé

uzavřeli ve smyslu ust. § 2079 a násl. zák. č. 89/2012 Sb., občanského zákoníku v platném
znění

(dále jen „**OZ**“) tuto kupní smlouvu na nemovitou věc:

KUPNÍ SMLOUVU NA NEMOVITOU VĚC

Článek I.

Právní postavení účastníků

1. Strana Prodávající prohlašuje a aktuálním výpisem z katastru nemovitostí dokládá, že je výlučným vlastníkem těchto nemovitých věcí:
 - **pozemek parc. č. st. 5787/5** – ostatní plocha a **pozemek parc. č. 5787/6** – ostatní plocha, zapsaných na listu vlastnictví č. 1595, pro katastrální území, obec a okres Liberec, vedené Katastrálním úřadem pro Liberecký kraj, Katastrální pracoviště Liberec (dále jen „**Nemovitost**“).
2. Strana Kupující prohlašuje a ujišťuje stranu Prodávající, že je schopna plnit veškeré závazky stanovené dále v této smlouvě.

Článek II.

Dohoda o koupi

1. Strana Prodávající touto smlouvou prodává straně Kupující Nemovitost, specifikovanou v Článku I., včetně jejich součástí a příslušenství a strana Kupující Nemovitost včetně jejich součástí a příslušenství od strany Prodávající kupuje do svého výlučného vlastnictví.

Článek III.

Kupní cena

1. Strana Kupující je povinna uhradit kupní cenu straně Prodávající za podmínek stanovených touto smlouvou. Kupní cena Nemovitosti (dále jen „**Kupní cena**“) činí **240.000,- Kč bez DPH** (slovy: Dvěstěčtyřicettisíc korun českých), kdy strana kupující je dále povinna uhradit straně Prodávající částku DPH v zákonné výši 21%, t.j. částku DPH ve výši **50.400,- Kč** (Slovy: Padesátisícčtyřista korun českých). Kupní cena byla stanovena dle znaleckého posudku č. 1224/2016, ze dne 18.07.2016, vypracované znalcem Ing. Miroslavem Burešem.
2. Smluvní strany se dohodly na tom, že strana Kupující uhradí Kupní cenu uvedenou v čl. III. odst. 1 této smlouvy straně takto:
 - celá sjednaná výše Kupní ceny ve výši **290.400,- Kč, vč. DPH** (slovy: Dvěstědevadesátisícčtyřista korun českých) uhradí strana Kupující prostřednictvím vlastních zdrojů na účet strany Prodávající uvedený na zálohové faktuře, kdy splatnost zálohové faktury je do 15-ti dnů ode dne doručení zálohové faktury.
3. Zálohovou fakturu vystaví strana Prodávající a zašle straně Kupující prostřednictvím poštovní nebo elektronické zásilky (e-mailové adresa strany Kupující: *hozakova.marie@magistrat.liberec.cz*) do 15 dnů po uzavření této smlouvy. Za den zaplacení se považuje den, kdy je platba připsána na účet strany Prodávající.
4. Strana Prodávající se zavazuje vystavit, za účelem konečného vyúčtování Kupní ceny, fakturu nejpozději do 15 dnů ode dne doručení příslušného katastrálního úřadu Vyrozumění o provedeném vkladu do katastru nemovitostí, a to ve prospěch strany Kupující.
5. Strana Kupující je povinna zaplatit straně Prodávající vedle úroku z prodlení i smluvní pokutu ve výši 500,- Kč za každý den prodlení s úhradou Kupní ceny stanovené v čl. III odst. 2 této smlouvy. Zaplacením smluvní pokuty není dotčen nárok strany Prodávající na náhradu škody. Bude-li prodlení s úhradou Kupní ceny stanovené v odst. 2 tohoto článku delší než 30 dnů právní účinky této smlouvy pominou (rozvazovací podmínka účinnosti této kupní smlouvy). Strana Prodávající je oprávněna na tuto skutečnost písemně upozornit stranu Kupující. Uplatněním rozvazovací podmínky z výše uvedeného důvodu nezaniká nárok strany Prodávající na úhradu smluvní pokuty dle odst. 5. tohoto článku.

Článek IV.

Převod vlastnictví k Nemovitostem

1. Vlastnické právo k Nemovitosti přejde ze strany Prodávající na stranu Kupující vkladem vlastnického práva do katastru nemovitostí, a to s právními účinky k okamžiku doručení Návrhu na vklad práva do katastru nemovitostí strany Kupující na příslušný katastrální úřad.

2. Smluvní strany zároveň s uzavřením této kupní smlouvy podepisují společný Návrh na vklad práva do katastru nemovitostí (dále také Návrh), přičemž tento Návrh spolu s jedním paré s úředně ověřenými podpisy, (popř. s doloženými úředně ověřenými podpisovými vzory oprávněných osob) této kupní smlouvy bude při podpisu kupní smlouvy uložen do úschovy Prodávajícího a 2 paré budou vydány Kupujícímu. Nebude-li Kupní cena uvedená v článku III. odstavci 1. této smlouvy straně Prodávající stranou Kupující uhrazena způsobem a ve stanovené lhůtě dle čl. III. odst. 2 této smlouvy, nastanou účinnosti sjednané rozvazovací podmínky. Bude-li Kupní cena uvedená v článku III. odstavci 1. této smlouvy stranou Kupující uhrazena způsobem a ve stanovené lhůtě dle čl. III odst. 2 této smlouvy, vydá strana Prodávající toto paré kupní smlouvy s úředně ověřeným podpisem obou smluvních stran (popř. s doloženými úředně ověřenými podpisovými vzory oprávněných osob) spolu s Návrhem na vklad práva do katastru nemovitostí straně Kupující, k zajištění vkladu vlastnického práva k Nemovitosti u příslušného katastrálního úřadu, kdy tuto předanou smluvní dokumentaci, tj. Návrh na vklad vlastnického práva do katastru nemovitostí, podepsaný oběma smluvními stranami a jedno paré kupní smlouvy s úředně ověřeným podpisem obou smluvních stran (popř. s doloženými úředně ověřenými podpisovými vzory oprávněných osob) doručí příslušnému katastrálnímu úřadu strana Kupující, a to ve lhůtě 10 (slovy deseti) pracovních dnů ode dne, kdy strana Kupující tuto smluvní dokumentaci od strany Prodávající převzala, či obdržela doporučenou poštovní zásilkou. V „poznámce“ Návrhu na vklad bude stranou Prodávající potvrzeno, že kupní cena byla uhrazena, tedy účinky rozvazovací podmínky nenastaly.
3. V případě, že katastrální úřad řízení přeruší či zastaví nebo Návrh na vklad práva do katastru nemovitostí zamítne, zavazují se smluvní strany opětovně a náležitě učinit příslušné úkony směřující k provedení vkladu. Nebude-li vklad proveden ani poté, mohou obě smluvní strany od smlouvy písemně odstoupit. Vrácení Kupní ceny a Nemovitostí bude provedeno do 15 dnů od odstoupení některou ze stran. Bude-li strana Prodávající v prodlení s vrácením kupní ceny podle tohoto článku delší než 30 dnů, strana Kupující je oprávněna na tuto skutečnost písemně upozornit stranu Prodávající a požadovat po ní smluvní pokutu ve výši 0,1 % za každý den prodlení včetně úroků z kupní ceny.

Článek V.

Předání Nemovitostí

1. Strana Kupující prohlašuje, že si Nemovitost důkladně prohlédla, a že se podrobně seznámila s faktickým i právním stavem Nemovitosti, zejména pak s obsahem závazků, práv a povinností a je si vědoma toho, že tyto skutečnosti jsou zohledněny v Kupní ceně. I přes výše uvedené se smluvní strany dohodly, že strana Kupující Nemovitost kupuje do svého výlučného vlastnictví, tak jak stojí a leží.
2. Výše uvedené smluvní strany se dohodly, že se předmětná převáděná nemovitost nebude fyzicky a protokolárně předávat/přebírat, a za domluvený termín předání/převzetí předmětné nemovitosti bude považováno datum kdy příslušný katastrální úřad zašle smluvním stranám vyrozumění o provedení vkladu práva, vztahující se k této kupní smlouvě.
3. Dnem předání Nemovitosti přechází na stranu Kupující:
 - a) odpovědnost za opravy, údržbu a provoz Nemovitosti;
 - b) povinnost hradit veškeré provozní náklady.

Článek VI.
Prohlášení strany Prodávající

1. Strana Prodávající prohlašuje, že:

- a) Nemovitost není zatížena zástavním právem, předkupním právem, či nájemním právem ve prospěch třetích osob, vyjma zřízeného věcného břemene (podle listiny) ve prospěch ČEZ distribuce, a.s., Teplická 874/8, Děčín IV – Podmokly, PSČ 405 02, IČ: 24729035, dle Smlouvy o zřízení věcného břemene – úplatného ze dne 25.01.2010, s právními účinky vkladu práva ke dni 26.01.2010, zapsaného do listu vlastnictví č. 1595, k.ú. Liberec pod číslem jednacím V-432/2010-505 a dle Smlouvy o zřízení věcného břemene – úplatného ze dne 30.06.2015, s právními účinky zápisu ke dni 16.07.2015, kdy zápis byl proveden dne 19.08.2015, zapsaného do listu vlastnictví č. 1595, k.ú. Liberec pod číslem jednacím V-8082/2015-505;
- b) neexistuje žádný zahájený soudní spor či rozhodčí řízení, jehož předmětem by bylo popření vlastnického práva strany Prodávající k Nemovitosti.

Článek VII.
Prohlášení strany Kupující

1. Strana Kupující prohlašuje že:

- a) Strana Kupující bere na vědomí a výslovně souhlasí, že nebezpečí zániku, anebo náhodného zhoršení stavu Nemovitosti přechází na stranu Kupující okamžikem podání Návrhu na vklad práva do katastru nemovitostí, a to společně s převodem vlastnického práva k Nemovitosti, tak jak je uvedeno v čl. IV., odst. 1, této kupní smlouvy.

Článek VIII.
Úhrada poplatků, daní a nákladů

1. Správní poplatek za podání Návrhu ve výši 1.000,-Kč hradí strana Kupující.
2. Výše uvedené smluvní strany se dohodly a výslovně souhlasí, že sjednaným a domluveným poplatníkem Daně z nabytí nemovité věci bude strana Kupující, která je povinna nejpozději do konce třetího měsíce následujícího po měsíci, v němž byl zapsán vklad vlastnického práva do katastru nemovitostí a ve kterém strana Kupující od příslušného katastrálního úřadu obdržela Vyrozumění o provedeném vkladu do katastru nemovitostí, podat místně příslušnému finančnímu úřadu Přiznání k dani z nabytí nemovité věci, a v této lhůtě také tuto zákonnou daň uhradit. Strana Kupující v případě nutnosti zajistí vypracování příslušného znaleckého posudku pro účely daně z nabytí nemovité věci.
3. Další náklady vzniklé účastníkům v souvislosti s uzavřením této smlouvy nesou účastníci ze svého.

Článek IX.

Doložka

1. Smluvní strany berou na vědomí, že tato smlouva bude zveřejněna v registru smluv podle zákona č. 340/2015 Sb., o zvláštních podmínkách účinnosti některých smluv, uveřejňování těchto smluv a o registru smluv (zákon o registru smluv).
2. Smluvní strany berou na vědomí, že jsou povinny označit údaje ve smlouvě, které jsou chráněny zvláštními zákony a nemohou být poskytnuty, a to šedou barvou zvýraznění textu. Smluvní strana, která smlouvu zveřejní, za zveřejnění neoznačených údajů podle předešlé věty nenese žádnou odpovědnost.
3. Smlouva nabývá účinnosti nejdříve dnem uveřejnění v registru smluv v souladu s § 6 odst. 1 zákona č. 340/2015 Sb., o zvláštních podmínkách účinnosti některých smluv, uveřejňování těchto smluv a o registru smluv (zákon o registru smluv).
4. Smluvní strany berou na vědomí, že plnění podle této smlouvy poskytnutá před její účinností jsou plnění bez právního důvodu a strana, která by plnila před účinností této smlouvy, nese veškerou odpovědnost za případné škody takového plnění bez právního důvodu, a to i v případě, že druhá strana takové plnění přijme a potvrdí jeho přijetí.
5. Smluvní strany shodně prohlašují, že cena určená ve smlouvě je cenou obvyklou ve smyslu § 2999 zákona č. 89/2012 Sb., občanský zákoník.

Článek X.

Závěrečná ustanovení

1. V článku III. odstavci 3 si smluvní strany sjednaly rozvazovací podmínku účinnosti této smlouvy, kterou je nezaplacení kupní ceny řádně a včas. Zasláním Návrhu na vklad práva do katastru nemovitostí stranou Prodávající straně Kupující bude osvědčeno, že nenastala rozvazovací podmínka účinnosti kupní smlouvy.
2. Strana kupující prohlašuje a informuje stranu prodávající, že nákup předmětných nemovitých věcí
byl schválen na veřejném zasedání Zastupitelstva Statutárního města Liberec
konaného dne
.....2016 pod usnesením č.....
2. Tato smlouva se vyhotovuje v pěti stejnopisech, z nichž dva obdrží strana Kupující, po dvou stejnopisech obdrží strana Prodávající a jeden stejnopis, s úředně ověřeným podpisem obou smluvních stran (popř. s doloženými úředně ověřenými podpisovými vzory oprávněných osob), bude předán straně Prodávající, která jej po úhradě Kupní ceny vydá straně Kupující k zabezpečení podání Návrhu na vklad práva do katastru nemovitostí na příslušném katastrálním úřadě, kdy tato kupní smlouva bude nezbytnou přílohou tohoto Návrhu.
3. Smluvní strany si dohodly, že jakákoli práva z této smlouvy se budou vůči druhé smluvní straně promlčovat po uplynutí lhůty 5 let. Počátek běhu lhůty pro promlčení je upraven zákonem.

4. Změny a doplňky této smlouvy lze přijímat jen po dohodě smluvních stran a to výhradně ve formě písemného dodatku k této smlouvě.
5. Smluvní strany se výslovně dohodly, že vyloučí v rozsahu maximálně přípustném dle kogentních ustanovení právních předpisů aplikaci ust. § 1764 - § 1766.
6. Smluvní strany souhlasí se zveřejněním této smlouvy a prohlašují, že neobsahuje údaje, které tvoří předmět jejich obchodního tajemství.
7. Smluvní strany výslovně prohlašují, že tato smlouva byla sepsána podle jejich vážné a svobodné vůle a na důkaz toho připojují své podpisy.

V Praze, dne

V Liberci, dne

Česká spořitelna, a.s.

Statutární město Liberec

JUDr. Ing. Michal Kalhous
manažer řízení nemovitostí
úsek 2300, centrála v Praze

Tibor Batthyány
primátor

Mgr. Jiří Fritsch
Real Estate Specialista III
úsek 2310, centrála v Praze

Příloha č. 1 – Kupní smlouva č. 4996/ULB/2016 vč. Doložky ke Kupní smlouvě



Č.j.: UZSVM/ULB/4987/2016-ULBM

Česká republika – Úřad pro zastupování státu ve věcech majetkových,
se sídlem Rašínovo nábřeží 390/42, Nové Město, 128 00 Praha 2,
za kterou právně jedná Ing. Edita Chládková, ředitelka odboru Odloučené pracoviště Liberec,
na základě Příkazu generálního ředitele č. 6/2014 v platném znění,
IČO: 69797111

(dále jen „prodávající“),

a

Statutární město Liberec
se sídlem nám. Dr. E. Beneše 1, 460 59 Liberec 1 – Staré Město
které zastupuje Tibor Batthyány, primátor
IČO: 00262978

(dále jen „kupující“),

uzavírají podle § 2079 a násl. zákona č. 89/2012 Sb., občanský zákoník (dále jen „zákon č. 89/2012 Sb.“) a podle zákona č. 219/2000 Sb., o majetku České republiky a jejím vystupování v právních vztazích, ve znění pozdějších předpisů (dále jen „zákon č. 219/2000 Sb.“) tuto

**KUPNÍ SMLOUVU
č. 4996/ULB/2016**

Čl. I.

1. Česká republika je vlastníkem níže uvedené nemovité věci:

Pozemek

parcela číslo 560/27, ostatní plocha, jiná plocha,

zapsaný na listu vlastnictví č. 60000, pro kat. území Doubí u Líberce, obec Liberec, v katastru nemovitostí vedeném Katastrálním úřadem pro Liberecký kraj, Katastrálním pracovištěm Liberec (dále jen „převáděný majetek“).

2. Úřad pro zastupování státu ve věcech majetkových je na základě bodu 14., článku CXVII zákona č. 320/2002 Sb., o změně a zrušení některých zákonů v souvislosti s ukončením činnosti okresních úřadů, ve znění pozdějších předpisů, příslušný hospodařit s převáděným majetkem, a to ve smyslu § 9 zákona č. 219/2000 Sb.

Čl. II.

1. Prodávající převádí touto smlouvou kupujícímu vlastnické právo k převáděnému majetku se všemi právy a povinnostmi, a to za kupní cenu, stanovenou v Čl. II. odst. 2. této smlouvy. Kupující toto právo za kupní cenu uvedenou v Čl. II. odst. 2. této smlouvy přijímá.
2. Kupní cena za převáděný majetek ve smyslu odst. 1. tohoto článku, činí 3.060,-- Kč (slovy: Třítisícešedesátkorun českých).

Čl. III.

1. Kupující je povinen zaplatit kupní cenu dle Čl. II. odst. 2., na účet prodávajícího, vedený u České národní banky se sídlem v Praze, číslo účtu 19-8124411/0710, variabilní symbol 4081600375, a to ve lhůtě, která bude kupujícímu oznámena ve výzvě prodávajícího k zaplacení, přičemž tato lhůta nebude kratší než 30 dnů ode dne odeslání výzvy k úhradě.
2. Neuhradí-li kupující celou kupní cenu ve lhůtě, stanovené v odeslané výzvě k úhradě, je kupující povinen zaplatit smluvní pokutu ve výši 0,1 % z celkové kupní ceny za každý den prodlení.
3. V případě prodlení s úhradou kupní ceny je kupující povinen zaplatit kromě smluvní pokuty dle předchozího odstavce i úroky z prodlení dle platné právní úpravy.
4. Pokud kupující v prohlášení podle Čl. V. uvede nepravdivé skutečnosti o svých dlužích vůči státu a své způsobilosti nabýt převáděný majetek, má prodávající právo požadovat na kupujícím úhradu smluvní pokuty ve výši 10 % z kupní ceny.
5. Pokuty podle odst. 2 a 4 tohoto článku jsou splatné na účet prodávajícího č. 19-8124411/0710 ve lhůtě, která bude kupujícímu oznámena ve výzvě prodávajícího k zaplacení, přičemž tato lhůta nebude kratší než 30 dnů ode dne odeslání výzvy k úhradě.
6. Pro účely této smlouvy se kupní cena, smluvní pokuta, úroky z prodlení a případné jiné platby považují za zaplacené okamžikem připsání celé hrazené částky na účet prodávajícího.

Čl. IV.

Prodávající prohlašuje, že mu není známo, že by na převáděném majetku vážla nějaká omezení, závazky či právní vady.

Čl. V.

Kupující prohlašuje, že je mu současný stav převáděného majetku dobře znám. Kupující rovněž prohlašuje, že nemá žádné dluhy vůči státu a je schopen dodržet své závazky vyplývající z této smlouvy, zejména zaplatit včas a řádně kupní cenu.

Čl. VI.

Kupující je povinen bezodkladně písemně oznámit prodávajícímu veškeré skutečnosti, které mají nebo by mohly mít vliv na převod vlastnického práva k převáděnému majetku podle této smlouvy, zejména pak skutečnosti, které se dotýkají povinnosti zaplacení kupní ceny. Tato povinnost kupujícího trvá až do okamžiku zaplacení kupní ceny s příslušenstvím.

Čl. VII.

1. Kupující je oprávněn odstoupit od této kupní smlouvy pouze v souladu s ustanovením § 2001 a násl. zákona č. 89/2012 Sb.
2. Pokud kupující neuhradí kupní cenu řádně a včas, má prodávající právo v souladu s ustanovením § 1977 zákona č. 89/2012 Sb. od smlouvy odstoupit, pokud to kupujícímu (prodlávajícímu) oznámí bez zbytečného odkladu poté, co se o prodlení dozvěděl.

Čl. VIII.

1. Odstoupením od smlouvy prodávajícím zároveň vznikne prodávajícímu právo na náhradu veškerých nákladů, které mu vznikly v souvislosti s prodejem převáděného majetku.
2. Odstoupení od této smlouvy kteroukoliv ze smluvních stran se nedotýká povinnosti kupujícího zaplatit peněžité plnění (zejm. úroky z prodlení a smluvní pokuty), na jejichž úhradu vznikl prodávajícímu nárok do data účinnosti odstoupení.
3. Odstoupení od smlouvy musí být v písemné formě a nabývá účinnosti dnem doručení druhé straně. Odstoupením se závazky z této smlouvy ruší od počátku a smluvní strany si vrátí vše, co si splnily, kromě peněžitých plnění (např. úroků z prodlení, smluvních pokut), na jejichž úhradu vznikl prodávajícímu nárok do data účinnosti odstoupení.
4. Pokud dojde k odstoupení od smlouvy a kupní cena již byla zaplacená, má prodávající povinnost do 30 dnů od účinků odstoupení vrátit kupní cenu sníženou o:
 - náklady, které vznikly prodávajícímu v souvislosti s prodejem převáděného majetku
 - vyúčtované smluvní pokuty a úroky z prodlenína účet kupujícího.

Pokud kupní cena ještě nebyla uhrazena (a k odstoupení od smlouvy došlo ze strany prodávajícího), má kupující povinnost uhradit vyúčtované náklady, které vznikly v souvislosti s prodejem převáděného majetku, na účet prodávajícího, a to ve lhůtě, která bude kupujícímu oznámena ve výzvě prodávajícího k zaplacení, přičemž tato lhůta nebude kratší než 30 dnů ode dne odeslání výzvy k úhradě. Kupující je rovněž povinen zaplatit prodávajícímu vyúčtované smluvní pokuty a úroky z prodlení, pokud vznikly.

Čl. IX.

1. Vlastnické právo k převáděnému majetku nabývá kupující zápisem vkladu vlastnického práva do katastru nemovitostí. Právní účinky zápisu nastanou ke dni, kdy byl návrh doručen katastrálnímu úřadu. Tímto dnem na kupujícího přecházejí veškerá práva a povinnosti spojené s vlastnictvím a užíváním převáděného majetku. Smluvní strany se dohodly, že poplatníkem daně z nabytí nemovitých věcí je kupující (nabyvatel vlastnického práva k převáděnému majetku).
2. Návrh na zápis vkladu vlastnického práva do katastru nemovitostí podají prodávající a kupující společně prostřednictvím prodávajícího, a to bez zbytečného odkladu po úplném zaplacení kupní ceny včetně příslušenství a příp. smluvních pokut. Doklad o zaplacení, resp. prohlášení prodávajícího o tom, že uvedená částka byla uhrazena, bude obsažen v návrhu na zápis vkladu vlastnického práva do katastru nemovitostí. Správní poplatky s touto smlouvou spojené nese kupující.
3. Pokud by příslušným katastrálním úřadem byl návrh na zápis vkladu vlastnického práva k prodávánému převáděnému majetku dle této smlouvy pro kupujícího pravomocně zamítnut, účastníci této smlouvy se zavazují k součinnosti směřující k naplnění vůle obou smluvních stran.

4. Pro případ, že vklad vlastnického práva k převáděnému majetku podle této smlouvy pro kupujícího nebude příslušným katastrálním úřadem povolen ani po součinnosti stran podle odstavce 3 tohoto článku, smluvní strany si sjednávají rozvazovací podmínku tak, že se tato kupní smlouva ruší od počátku. Prodávající se zavazuje písemně oznámit kupujícímu naplnění této rozvazovací podmínky této kupní smlouvy bezodkladně po jejím vzniku.

Čl. X.

1. Tato smlouva nabývá platnosti dnem podpisu poslední smluvní stranou.
2. Smluvní strany berou na vědomí, že jsou svými projevy vázány od okamžiku podpisu této smlouvy.
3. Smluvní strany se dohodly, že není-li v této smlouvě stanoveno jinak, řídí se práva a povinnosti smluvních stran zákonem č. 89/2012 Sb. a zákonem č. 219/2000 Sb.
4. Smluvní strany se dohodly, že jakékoli změny a doplňky této smlouvy jsou možné pouze písemnou formou, v podobě oboustranně uzavřených vzestupně číslovaných dodatků smlouvy.
5. Poplatkové a daňové povinnosti spojené s touto smlouvou nese kupující.
6. Tato smlouva je vyhotovena ve třech stejnopisech. Každá ze smluvních stran obdrží po jednom vyhotovení. Jedno vyhotovení bude použito k zápisu vlastnického práva vkladem do katastru nemovitostí.
7. Nedílnou součástí této smlouvy je
 - doložka dle zákona č. 128/2000 Sb., o obcích (obecní zřízení) ve znění pozdějších předpisů
8. Smluvní strany výslovně souhlasí s tím, aby tato smlouva ve svém úplném znění byla zveřejněna v rámci informací zpřístupňovaných veřejnosti prostřednictvím dálkového přístupu. Smluvní strany prohlašují, že skutečnosti uvedené v této smlouvě nepovažují za obchodní tajemství ve smyslu ustanovení § 504 zákona č. 89/2012 Sb., a udělují svolení k jejich užití a zveřejnění bez stanovení jakýchkoli dalších podmínek.
9. Smluvní strany prohlašují, že tuto smlouvu uzavřely svobodně a vážně, nikoliv z přinucení nebo omylu. Na důkaz toho připojují své vlastnoruční podpisy.

V Liberci dne

V dne

**Česká republika-Úřad pro zastupování
státu ve věcech majetkových**

Statutární město Liberec

.....
Ing. Edita Chládková

ředitelka odboru
Odloučené pracoviště Liberec

.....
Tibor Batthyány

primátor

Příloha:

- doložka dle zákona č. 128/2000 Sb., o obcích (obecní zřízení), ve znění pozdějších předpisů

Příloha
ke Kupní smlouvě č. 4996/ULB/2016

DOLOŽKA

ve smyslu ustanovení § 41 zákona č. 128/2000 Sb., o obcích (obecní zřízení),
ve znění pozdějších předpisů
(dále jen „zákon č. 128/2000 Sb.“)

Statutární město Liberec, ve smyslu ustanovení § 41 zákona č. 128/2000 Sb., potvrzuje, že u
právních jednání obsažených v Kupní smlouvě č. **4996/ULB/2016**, kterou se převádí:

pozemek

- **parcela číslo 560/27**, ostatní plocha, jiná plocha

zapsaný na listu vlastnictví č. 60000 pro katastrální území Doubí u Liberce, obec Liberec,
v katastru nemovitostí vedeném Katastrálním úřadem pro Liberecký kraj, Katastrálním pracovištěm
Liberec,

byly ze strany nabyvatele splněny veškeré zákonem č. 128/2000 Sb., či jinými obecně závaznými
právními předpisy stanovené podmínky ve formě předchozího zveřejnění, schválení či
odsouhlasení, které jsou obligatorní pro platnost tohoto právního jednání.

Předmětná kupní smlouva č. 4996/ULB/2016 byla schválena Usnesením č. ze zasedání
Zastupitelstva Statutárního města Liberec dne

V Liberci dne

Statutární město Liberec

.....
Tibor Batthyány
primátor

Příloha č. 2 – Smlouva o budoucí kupní smlouvě, včetně přílohy č. 1 – Kupní smlouva

Stavba „Liberec, Horní Hanychov – ul. Ještědská – kanalizace MS 2009“ LI 032 375

CES K/2016

Smlouva o budoucí kupní smlouvě

statutární město Liberec, IČ: 00262978
 se sídlem: Nám.Dr.E.Beneše 1 PSČ: 460 59, Liberec
 zastoupená: Tiborem Batthyánym, primátorem města
 bankovní spojení: Česká spořitelna, a.s., č.ú.4096302/0800

(dále jen jako "**Akcionář**") na straně jedné

a

Severočeská vodárenská společnost a.s. IČ: 490 99 469
 se sídlem: Teplice, Přítkovská 1689, PSČ: 415 50
 spisová značka: B 466 vedená u Krajského soudu v Ústí nad Labem
 zastoupená: Alešem Zachariášem, ředitelem odboru správy majetku
 bankovní spojení: Komerční banka, a.s., č.ú. 711620257/0100

(dále jen jako "**Společnost**") na straně druhé

UZAVŘELI TUTO SMLOUVU O BUDOUCÍ KUPNÍ SMLOUVĚ
 níže uvedeného dne, měsíce a roku:
 dle ust. § 1785 a násl. zákona č. 89/2012 Sb., občanský zákoník, v platném znění:

Článek I. **Úvodní ustanovení**

1. Akcionář jako investor realizoval stavbu vodního díla „**Liberec, Horní Hanychov-ul. Ještědská-kanalizace MS 2009**“ na veřejném prostranství, přičemž po dokončení díla se stal vlastníkem uvedené stavby (dále jen „**Vodohospodářský majetek**“).
2. Akcionář a Společnost mají v úmyslu uzavřít dnešního dne vedle této smlouvy smlouvu o budoucí smlouvě o příplatku mimo základní kapitál (dále jen „**Smlouva o budoucí smlouvě o příplatku**“), v níž se Akcionář zaváže uzavřít se Společností smlouvu o příplatku mimo základní kapitál, jejímž předmětem bude závazek Akcionáře k poskytnutí peněžitého plnění Společnosti jako příplatku mimo základní kapitál Společnosti.

Článek II. **Předmět smlouvy**

1. Akcionář jako budoucí prodávající a Společnost jako budoucí kupující se touto smlouvou zavazují uzavřít na základě písemné výzvy druhé smluvní strany smlouvu, jejímž předmětem bude převod Vodohospodářského majetku z Akcionáře na Společnost a to s obsahovými náležitostmi a ve formě odpovídající návrhu kupní smlouvy, který tvoří přílohu č. 1 této smlouvy (dále jen „**Kupní smlouva**“).

2. Společnost je oprávněna vyzvat Akcionáře k uzavření Kupní smlouvy ve lhůtě 90-ti kalendářních dnů od splnění všech odkládacích podmínek uvedených v čl. III. této smlouvy. Akcionář je oprávněn a povinen vyzvat Společnost k uzavření Kupní smlouvy ve lhůtě 90-ti kalendářních dnů od splnění všech odkládacích podmínek uvedených v čl. III. této smlouvy. Nedoručí-li žádná ze stran druhé smluvní straně písemnou výzvu k uzavření Kupní smlouvy v uvedené lhůtě, závazek smluvních stran uzavřít Kupní smlouvu podle odst. 1. zaniká.
3. Kupní cena bude stanovena znaleckým posudkem vyhotoveným soudním znalcem v oboru oceňování a odhady nemovitostí a bude činit celou částku stanovenou znaleckým posudkem.
4. Smluvní strany berou na vědomí a souhlasí s tím, že pohledávka Akcionáře za Společností k úhradě kupní ceny za převod Vodohospodářského majetku podle Kupní smlouvy bude započitatelná proti pohledávce Společností za Akcionářem na poskytnutí peněžitého příplatku mimo základní kapitál podle Smlouvy o příplatku.
5. Akcionář je povinen zajistit pro účely uzavření Kupní smlouvy vydání všech pravomocných rozhodnutí vyžadovaných platnými právními předpisy nezbytných k realizaci staveb, které tvoří Vodohospodářský majetek a k prodeji Vodohospodářského majetku, zejména kolaudační rozhodnutí, rozhodnutí příslušného katastrálního úřadu o vkladu práva odpovídajícího služebnosti inženýrské sítě (služebnost inženýrské sítě je jedním z věcných břemen dle oddílu 2, pododdíl 4, zákona č. 89/2012 Sb., občanský zákoník, v platném znění) ve prospěch budoucího vlastníka vodního díla (Společnosti), které je součástí prodáváného Vodohospodářského majetku, uloženého na pozemku jiných vlastníků, a to i na pozemku Akcionáře, včetně příslušných geometrických plánů.

Článek III. Odkládací podmínky

1. Závazek smluvních stran k uzavření Kupní smlouvy podle čl. II. této smlouvy a oprávnění každé ze smluvních stran vyzvat druhou smluvní stranu k uzavření Kupní smlouvy jsou podmíněny splněním následujících odkládacích podmínek:
 - (a) Akcionáři bylo vydáno pravomocné rozhodnutí o povolení užívat každé vodní dílo, které je součástí Vodohospodářského majetku;
 - (b) Akcionář splnil veškeré podmínky, které vyžaduje zákona č. 128/2000 Sb., o obcích, ve znění pozdějších předpisů, v souvislosti prodejem Vodohospodářského majetku;
 - (c) Proběhlo závěrečné vyhodnocení akce dle podmínek, za nichž byla Akcionáři poskytnuta dotace z veřejných zdrojů za účelem realizace staveb či některé ze staveb, které jsou součástí Vodohospodářského majetku;
 - (d) Akcionář získal s ohledem na podmínky poskytnuté dotace všechny potřebné souhlasy od poskytovatele dotace nebo jiných k tomu příslušných orgánů k převodu vlastnictví Vodohospodářského majetku nebo jeho části; a

-
- (e) Uplynula lhůta, ve které podle podmínek poskytnuté dotace nebyl Akcionář oprávněn prodat Vodohospodářský majetek nebo jeho část.

**Článek IV.
Lhůta k uzavření Kupní smlouvy**

Smluvní strana je povinna uzavřít s druhou smluvní stranou Kupní smlouvu ve lhůtě 90-ti kalendářních dnů od doručení písemné výzvy druhé smluvní strany k uzavření Kupní smlouvy v souladu s podmínkami této smlouvy.

**Článek V.
Odstoupení od smlouvy**

1. Kterákoli ze smluvních stran je oprávněna odstoupit od této smlouvy, jestliže
 - (a) Nedojde ke splnění všech odkládacích podmínek uvedených v čl. III. této smlouvy do **30.6.2019**;
 - (b) Je druhá strana v prodlení s plněním své povinnosti uzavřít Kupní smlouvu ve lhůtě uvedené v čl. IV. této smlouvy poté, co byla k uzavření Kupní smlouvy vyzvána v souladu s podmínkami této smlouvy.
2. Společnost je oprávněna odstoupit od této smlouvy jestliže:
 - (a) Akcionář nedodrží technické parametry realizace staveb tvořících Vodohospodářský majetek dle příslušné dokumentace pro stavební povolení;
 - (b) Akcionář nedoloží Společnosti nejpozději v den uzavření Kupní smlouvy ověřené kopie pravomocných rozhodnutí uvedených v čl. II odst. 5 této smlouvy.

**Článek VI.
Smluvní pokuty**

1. Jestliže některá ze stran poruší kteroukoli svou povinnost podle této smlouvy způsobem, který zakládá právo druhé smluvní strany na odstoupení od této smlouvy v souladu s podmínkami čl. V. této smlouvy, je povinna zaplatit druhé straně smluvní pokutu ve výši 5.000 Kč za každý jednotlivý případ takového porušení, a to bez ohledu na to, zda druhá strana využije svého práva odstoupit od této smlouvy.
2. Smluvní pokuta podle odst. 1 je splatná do 30-ti kalendářních dnů od doručení písemné výzvy oprávněné smluvní strany k zaplacení smluvní pokuty porušující straně.
3. Odstoupení od smlouvy nikterak neomezuje případnou náhradu škody vzniklou z porušení jakékoliv povinností podle této smlouvy.

Článek VII.
Závěrečná ustanovení

1. Tato smlouva a Smlouva o budoucí smlouvě o příplatku jsou ve smyslu ustanovení § 1727 zákona č. 89/2012 Sb., občanský zákoník, v platném znění, smlouvami na sobě vzájemně závislými. Tato smlouva nabývá účinnosti dnem jejího podpisu oběma smluvními stranami za podmínky, že téhož dne dojde k podpisu Smlouvy o budoucí smlouvě o příplatku oběma smluvními stranami. Zánik Smlouvy o budoucí smlouvě o příplatku jiným způsobem než splněním nebo způsobem nahrazujícím splnění způsobuje zánik této smlouvy.
2. Společnost prohlašuje, že tato smlouva byla uzavřena v souladu se Zásadami pro nabývání vodohospodářského majetku od akcionářů Společnosti schválenými představenstvem Společnosti dne 25.7.2007.
4. Akcionář prohlašuje, že uzavření této smlouvy bylo projednáno a schváleno k tomu příslušným orgánem Akcionáře zastupitelstvem statutárního města dne 11.11.1111 č.usnesení 11/1111, což dokládá ověřenou kopií příslušného usnesení, která tvoří přílohu č. 3 této smlouvy.
4. Tato smlouva je vyhotovena ve 4 vyhotoveních, z nichž každé má platnost originálu; akcionáři náleží 1 vyhotovení a společnosti 3 vyhotovení smlouvy.
5. Stanou-li se některá ustanovení této smlouvy zcela nebo zčásti neplatnými, nebo pokud by některé ustanovení této smlouvy chybělo, není tím platnost ostatních ustanovení dotčena. Namísto neplatného ustanovení sjednají smluvní strany takové platné ustanovení, které bude odpovídat smyslu a účelu neplatného ustanovení.
6. Veškeré písemnosti doručované smluvními stranami podle této smlouvy se doručují na adresu uvedenou v záhlaví této smlouvy.
7. Tato smlouva může být změněna či zrušena pouze formou oboustranně odsouhlasených, písemných, vzestupně číslovaných dodatků podepsaných oběma smluvními stranami.

Přílohy:

1. Návrh Kupní smlouvy
2. Návrh Dohody o započtení pohledávek
3. Kopie usnesení zastupitelstva

Stavba „Liberec, Horní Hanychov – ul. Ještědská – kanalizace MS 2009“ LI 032 375

CES K/2016

Smluvní strany prohlašují, že se s obsahem této smlouvy řádně seznámily, souhlasí s ní a na důkaz toho níže připojují své vlastnoruční podpisy.

Liberec dne

Teplice dne

Akcionář:

Společnost:

Tibor Batthyány
primátor
statutární město Liberec

Aleš Zachariáš
ředitel odboru správy majetku
Severočeská vodárenská společnost a.s.

Příloha č.1 ke Smlouvě o budoucí kupní smlouvě

Kupní smlouva

statutární město Liberec, IČ: 00262978
 se sídlem: Nám.Dr.E.Beneše 1 PSČ: 460 59, Liberec
 zastoupená: Tibor Batthyánym, primátorem města
 bankovní spojení: Česká spořitelna, a.s., č.ú. 4096302/0800

(dále jen jako "**Prodávající**") na straně jedné

a

Severočeská vodárenská společnost a.s. IČ: 490 99 469
 se sídlem: Teplice, Přítkovská 1689, PSČ: 415 50
 spisová značka: B 466 vedená u Krajského soudu v Ústí nad Labem
 zastoupená: Aleš Zachariáš, ředitel odboru správy majetku
 bankovní spojení: Komerční banka, a.s., č.ú. 711620257/0100

(dále jen jako "**Kupující**") na straně druhé

UZAVŘELI TUTO KUPNÍ SMLOUVU
 níže uvedeného dne, měsíce a roku:
 dle ust. § 2079 a násl. zákona č. 89/2012 Sb.,
 občanský zákoník, v platném znění:

Článek I.
Úvodní ustanovení

1. Prodávající je vlastníkem stavby „**Liberec, Horní Hanychov-ul. Ještědská-kanalizace MS 2009**“, tj. kanalizace o celkové délce 795,9 m (dále jen „**Vodohospodářský majetek**“), přičemž na základě rozhodnutí o povolení k trvalému užívání č.j. _____ ze dne _____, které vydal _____ a které nabylo právní moci dne _____, je Vodohospodářský majetek provozuschopný. Zápis o předání a převzetí stavby obsahující podrobnější popis Vodohospodářského majetku tvoří přílohu č. 1 této smlouvy.
2. Prodávající uzavře s Kupujícím současně smlouvu o peněžitém příplatku mimo základní kapitál společnosti (dále jen „**Smlouva o příplatku**“), v níž se Prodávající zaváže k peněžitému plnění Kupujícím jako příplatku mimo základní kapitál Kupujícího ve výši _____,-Kč (dále jen (dále jen "**Peněžitý příplatek**").

Článek II. Předmět smlouvy

Prodávající se zavazuje touto kupní smlouvou Vodohospodářský majetek Kupujícímu patřící mu vlastnickým právem, a to s veškerými součástmi a příslušenstvím a se všemi právy a povinnostmi, jimiž ho vlastnil, užíval nebo k tomu byl oprávněn, odevzdat Kupujícímu a umožnit mu nabýt vlastnické právo k němu, a Kupující se zavazuje, že od Prodávajícího Vodohospodářský majetek převezme do svého vlastnictví a zaplatí Prodávajícímu za Vodohospodářský majetek kupní cenu, a to ve výši _____,-Kč (slovy: _____ korun českých) (dále jen „Kupní cena“). Kupní cena byla stanovena znaleckým posudkem číslo : _____, zpracovaným _____, _____, _____.

Článek III. Úhrada kupní ceny

1. Kupní cenu ve výši _____,-Kč uhradí Kupující Prodávajícímu ve lhůtě 30-ti kalendářních dnů od uzavření této smlouvy.
2. Smluvní strany souhlasí s tím, že Prodávající je oprávněn svou pohledávku za Kupující na poskytnutí zůstatku Kupní ceny podle odst. 2 započíst proti pohledávce Kupujícího za Prodávající na zaplacení Peněžitého příplatku, která Kupujícímu vznikne na základě Smlouvy o příplatku.

Článek IV. Smluvní pokuta

Pro případ prodlení kupujícího se splacením zůstatku Kupní ceny podle čl. III. odst. 2 této smlouvy se smluvní strany dohodly na smluvní pokutě ve výši 0,05% denně z dlužné částky, která je splatná do 30-ti dnů ode dne doručení písemného vyúčtování smluvní pokuty Prodávajícímu Kupujícímu.

Článek V. Závěrečná ustanovení

1. Tato smlouva nabývá účinnosti dnem jejího podpisu oběma smluvními stranami.
2. Prodávající prohlašuje, že uzavření této smlouvy bylo projednáno a schváleno k tomu příslušným orgánem Prodávajícího zastupitelstvem statutárního města dne _____._____, č.usnesení _____, což dokládá ověřenou kopií příslušného usnesení, která tvoří přílohu této smlouvy.
3. Tato smlouva je vyhotovena ve 4 vyhotoveních, z nichž každé má platnost originálu; Prodávajícímu náleží 1 vyhotovení a Kupujícímu 3 vyhotovení smlouvy.
4. Stanou-li se některá ustanovení této smlouvy zcela nebo zčásti neplatnými, nebo pokud by některé ustanovení této smlouvy chybělo, není tím platnost ostatních ustanovení dotčena. Namísto neplatného ustanovení sjednají smluvní strany takové platné ustanovení, které bude odpovídat smyslu a účelu neplatného ustanovení.

5. Veškeré písemnosti doručované smluvními stranami podle této smlouvy se doručují na adresu uvedenou v záhlaví této smlouvy.
6. Tato smlouva může být změněna či zrušena pouze formou oboustranně odsouhlasených, písemných, vzestupně číslovaných dodatků podepsaných oběma smluvními stranami.

Přílohy:

1. Zápis o předání a převzetí stavby
2. Kopie usnesení zastupitelstva

Smluvní strany prohlašují, že se s obsahem této smlouvy řádně seznámily, souhlasí s ní a na důkaz toho níže připojují své vlastnoruční podpisy.

Liberec dne __. __. ____

Teplice dne __. __. ____

Prodávající:

Kupující:

Tibor Batthyány
primátor
statutární město Liberec

Aleš Zachariáš
ředitel odboru správy majetku
Severočeská vodárenská společnost a.s.

Stavba „Liberec, Horní Hanychov – ul. Ještědská – kanalizace MS 2009“ LI 032 375

CES K/2016

Severočeská vodárenská společnost akciová společnost Přítkovská 1689, Teplice 415 50 IČO 49 09 94 69 (přejímací organizace)	Zápis o předání a převzetí stavby (nebo její dokončené části) do majetku	č.j.dle MK <u>133/2015</u> číslo stavby : _____
Datum převzetí : Viz.Smlouva	Název stavby : <u>Liberec, Horní Hanychov-ul. Ještědská-kanalizace MS 2009</u>	
Popis : Kanalizační řad KAM DN 300 v délce 795,9 m + 28 ks revizních šachet. Součástí předmětu převzetí nejsou kanalizační přípojky a vnitřní kanalizační rozvod sportovního areálu z materiálu PVC DN 300 v délce 638,1 m, včetně 21 kusů KŠ.		
Katastrální území: _____		
Kapacity získané : Kanalizační řad v celkové délce 795,9 m revizních šachet - 28 ks		
Dosavadní vlastník : statutární město Liberec, IČ: 00262978		
Povolení stavby: MML/ZPVU/Ben/100537/06-SZ59116/06/3-roz dne 23.5.2006 Magistrát města Liberce – odbor životního prostředí Kolaudace : MML/ZPVU/Mad/225081/07-SZ209757/07/15 dne 11.12.2007 Magistrát města Liberce – odbor životního prostředí		
Vklad do katastru nemovitostí (dosavadní vlastník) : Vklad věcných břemen (dosavadní vlastník) : k.ú. Horní Hanychov – p.p.č. 762/6, 75/1, 124, 762/2, 117/2, 117/12, 110/1, 109, 763 a p.p.č. 707/1, 690/3, 690/11 Smlouva o zřízení služebnosti inženýrské sítě: NEJSOU UZAVŘENY Smlouva o budoucí smlouvě: NEJSOU UZAVŘENY		
Soupis vad a nedodělků zřejmých při odevzdání a převzetí stavby nebránících užívání : 1) Do doby převodu do majetku přejímajícího předávající zajistí uzavření služebností inženýrské sítě přístupu a ochranných pásem kanalizace v k.ú. Horní Hanychov, pro p.p.č. 762/6, 75/1, 124, 762/2, 117/2, 117/12, 110/1, 109, 763 a p.p.č. 707/1, 690/3, 690/11.		
Dohoda o opatřeních a lhůtách k odstranění vad a nedodělků : 1) Do doby převodu nájmu přejímající zajistí prohlídku TV kamerou a to v rozsahu předávané stavby (od vjezdu k lanovce směrem ke skokanskému areálu) a to včetně pořízení digitálního záznamu a protokolu z prohlídky.		
Další ujednání : 1) Předmětem předání nebude část kanalizace a to od vjezdu k lanovce až pod skokanský můstek. Důvodem je skutečnost, že tato kanalizace je dle ujednání při kolaudačním řízení vnitřním kanalizačním rozvodem sportovního areálu (kanalizační přípojkou).		

Stavba „Liberec, Horní Hanychov – ul. Ještědská – kanalizace MS 2009“ LI 032 375

CES K/2016

Projektová dokumentace skutečného provedení díla včetně geometrického zaměření v souřadnicích a listinných dokladů je archivována u provozovatele SĚVK, a.s. Projektant: Zhotovitel stavby: Záruční doba končí dnem: _____			
Požizovací cena majetku dle kupní smlouvy			Kč _____,-
Zástupci vlastníka odevzdávají a zástupci přejímající organizace přejímají dílo nebo vyjmenované objekty díla podle ustanovení příslušných zákonů.			
Účastníci řízení	Jméno a příjmení	Funkce	Razítko a podpis
Předávající	_____	_____	
Přejímající organizace SVS a.s.	Ing. Ivo Barabáš	vedoucí úseku majetku	
	_____	provozní inspektor	
Provozovatel SĚVK	Ing. Petra Aschenbrennerová	manažer ÚTPČ	
Tento Zápis je přílohou č. 1 příslušné smlouvy a je její nedílnou součástí.			Zpracoval: Kateřina Dlouhá Datum: 22. 5. 2015

Příloha č. 3 – Smlouva o budoucí smlouvě o příplatku mimo základní kapitál, včetně přílohy č. 1 – Smlouva o peněžitém příplatku mimo základní kapitál a přílohy č. 2 – Dohoda o započtení pohledávek

Stavba „Liberec, Horní Hanychov – ul. Ještědská – kanalizace MS 2009“ LI 032 375

CES K/2016

Smlouva o budoucí smlouvě o příplatku mimo základní kapitál

statutární město Liberec, IČ: 00262978
 se sídlem: Nám.Dr.E.Beneše 1 PSČ: 460 59, Liberec
 zastoupená: Tiborem Batthyánym, primátorem města
 bankovní spojení: Česká spořitelna, a.s., č.ú.4096302/0800

(dále jen jako "**Akcionář**") na straně jedné

a

Severočeská vodárenská společnost a.s. IČ: 490 99 469
 se sídlem: Teplice, Přítkovská 1689, PSČ: 415 50
 spisová značka: B 466 vedená u Krajského soudu v Ústí nad Labem
 zastoupená: Alešem Zachariášem, ředitelem odboru správy majetku
 bankovní spojení: Komerční banka, a.s., č.ú. 711620257/0100

(dále jen jako "**Společnost**") na straně druhé

UZAVŘELI TUTO SMLOUVU O BUDOUCÍ SMLouvĚ O PŘÍPLATKU MIMO ZÁKLADNÍ KAPITÁL
 níže uvedeného dne, měsíce a roku:
 dle ust. § 1785 a násl. zákona č. 89/2012 Sb., občanský zákoník, v platném znění:

Článek I. Úvodní ustanovení

1. Akcionář a Společnost mají v úmyslu uzavřít dnešního dne vedle této smlouvy Smlouvou o budoucí kupní smlouvě (dále jen „**Smlouva o budoucí kupní smlouvě**“), v níž se Akcionář a Společnost zavážou uzavřít kupní smlouvu, jejímž předmětem bude převod vodohospodářského majetku z Akcionáře na Společnost (dále jen „**Kupní smlouva**“).

Článek II. Předmět smlouvy

1. Akcionář se touto smlouvou zavazuje uzavřít na základě písemné výzvy Společnosti se Společností smlouvu, jejímž předmětem bude závazek Akcionáře k poskytnutí peněžitého plnění do Společnosti jako příplatku mimo základní kapitál Společnosti (dále jen "**Peněžitý příplatek**"), a to s obsahovými náležitostmi a ve formě odpovídající návrhu smlouvy o peněžitém příplatku mimo základní kapitál, který tvoří přílohu č. 1 této smlouvy (dále jen „**Smlouva o příplatku**“).

2. Společnost je oprávněna vyzvat Akcionáře k uzavření Smlouvy o příplatku ve lhůtě 90-ti kalendářních dnů od splnění všech odkládacích podmínek uvedených v čl. III. této smlouvy. Nedoručí-li společnost Akcionáři písemnou výzvu k uzavření Smlouvy o příplatku v uvedené lhůtě, závazek Akcionáře uzavřít Smlouvu o příplatku podle odst. 1. zaniká.
3. Výše Peněžitého příplatku ve Smlouvě o příplatku bude určena jako rozdíl výše kupní ceny za převod vodohospodářského majetku uvedené v Kupní smlouvě a výše symbolického finančního příspěvku k uhrazení po uzavření Kupní smlouvy, který činí 1.000,-Kč.
4. Smluvní strany berou na vědomí a souhlasí s tím, že pohledávka Společnosti za Akcionářem na poskytnutého Peněžitého příplatku podle Smlouvy o příplatku bude započitatelná proti pohledávce Akcionáře za Společností na zaplacení kupní ceny za převod vodohospodářského majetku podle Kupní smlouvy.

Článek III. Odkládací podmínka

1. Závazek Akcionáře k uzavření Smlouvy o příplatku podle čl. II. této smlouvy a oprávnění Společnosti vyzvat Akcionáře k uzavření Smlouvy o příplatku je podmíněn splněním odkládací podmínky, kterou je rozhodnutí představenstva Společnosti o schválení poskytnutí Peněžitého příplatku Akcionářem způsobem předvídaným v této smlouvě.
2. Společnost se zavazuje, že její představenstvo přijme rozhodnutí podle odstavce 1. nejpozději do 90-ti kalendářních dnů od uzavření Kupní smlouvy mezi Akcionářem a Společností.

Článek IV. Lhůta k uzavření Smlouvy o příplatku

Akcionář je povinen uzavřít se Společností Smlouvu o příplatku ve lhůtě 90-ti kalendářních dnů od doručení písemné výzvy Společnosti k uzavření Smlouvy o příplatku v souladu s podmínkami této smlouvy.

Článek V. Odstoupení od smlouvy

1. Kterákoli ze smluvních stran je oprávněna odstoupit od této smlouvy, jestliže nedojde ke splnění všech odkládacích podmínek uvedených v čl. III. této smlouvy ve lhůtě 90-ti kalendářních ode dne nabytí účinnosti této smlouvy z důvodů spočívajících na straně druhé smluvní strany.
2. Společnost je oprávněna odstoupit od této smlouvy, jestliže je Akcionář v prodlení s plněním své povinnosti uzavřít se Společností Smlouvu o příplatku ve lhůtě uvedené v čl. IV. této smlouvy.

Článek VI. Smluvní pokuty

1. Jestliže některá ze stran poruší kteroukoli svou povinnost podle této smlouvy způsobem, který zakládá právo druhé smluvní strany na odstoupení od této smlouvy v souladu s podmínkami čl. V. této smlouvy, je povinna zaplatit druhé straně smluvní pokutu ve výši 5.000,-Kč za každý jednotlivý případ takového porušení, a to bez ohledu na to, zda druhá strana využije svého práva odstoupit od této smlouvy.
2. Smluvní pokuta podle odst. 1 je splatná do 30-ti kalendářních dnů od doručení písemné výzvy oprávněné smluvní strany k zaplacení smluvní pokuty porušující straně.
3. Odstoupení od smlouvy nikterak neomezuje případnou náhradu škody vzniklou z porušení jakékoliv povinnosti podle této smlouvy.

Článek VII. Závěrečná ustanovení

1. Tato smlouva a Smlouva o budoucí kupní smlouvě jsou ve smyslu ustanovení § 1727 zákona č. 89/2012 Sb., občanský zákoník, v platném znění, smlouvami na sobě vzájemně závislými. Tato smlouva nabývá účinnosti dnem jejího podpisu oběma smluvními stranami za podmínky, že téhož dne dojde k podpisu Smlouvy o budoucí kupní smlouvě oběma smluvními stranami. Zánik Smlouvy o budoucí kupní smlouvě jiným způsobem než splněním nebo způsobem nahrazujícím splnění způsobuje zánik této smlouvy.
2. Akcionář prohlašuje, že uzavření této smlouvy bylo projednáno a schváleno k tomu příslušným orgánem Akcionáře zastupitelstvem statutárního města dne 11.11.1111, č.usnesení 11/1111, což dokládá ověřenou kopií příslušného usnesení, která tvoří přílohu č. 3 této smlouvy.
3. Tato smlouva je vyhotovena ve 4 vyhotoveních, z nichž každé má platnost originálu; akcionáři náleží 1 vyhotovení a společnosti 3 vyhotovení smlouvy.
4. Stanou-li se některá ustanovení této smlouvy zcela nebo zčásti neplatnými, nebo pokud by některé ustanovení této smlouvy chybělo, není tím platnost ostatních ustanovení dotčena. Namísto neplatného ustanovení sjednají smluvní strany takové platné ustanovení, které bude odpovídat smyslu a účelu neplatného ustanovení.
5. Veškeré písemnosti doručované smluvními stranami podle této smlouvy se doručují na adresu uvedenou v záhlaví této smlouvy.
6. Tato smlouva může být změněna či zrušena pouze formou oboustranně odsouhlasených, písemných, vzestupně číslovaných dodatků podepsaných oběma smluvními stranami.

Přílohy:

1. Návrh smlouvy o peněžitém příplatku mimo základní kapitál (Smlouvy o příplatku)
2. Návrh Dohody o započtení pohledávek
3. Kopie usnesení zastupitelstva

Smluvní strany prohlašují, že se s obsahem této smlouvy řádně seznámily, souhlasí s ní a na důkaz toho níže připojují své vlastnoruční podpisy.

Liberec dne

Teplice dne

Akcionář:

Společnost:

Tibor Batthyány
primátor
statutární město Liberec

Aleš Zachariáš
ředitel odboru správy majetku
Severočeská vodárenská společnost a.s.

Příloha č.1 ke Smlouvě o budoucí smlouvě o příplatku mimo základní kapitál

Smlouva o peněžitém příplatku mimo základní kapitál

statutární město Liberec, IČ: 00262978
se sídlem: Nám.Dr.E.Beneše 1 PSČ: 460 59, Liberec
zastoupená: Tiborem Batthyánym, primátorem města
bankovní spojení: Česká spořitelna, a.s., č.ú.4096302/0800

(dále jen jako "**Akcionář**") na straně jedné

a

Severočeská vodárenská společnost a.s. IČ: 490 99 469
se sídlem: Teplice, Přítkovská 1689, PSČ: 415 50
spisová značka: B 466 vedená u Krajského soudu v Ústí nad Labem
zastoupená: Alešem Zachariášem, ředitelem odboru správy majetku
bankovní spojení: Komerční banka, a.s., č.ú. 711620257/0100

(dále jen jako "**Společnost**") na straně druhé

UZAVŘELI TUTO SMLOUVU O PENĚŽITÉM PŘÍPLATKU MIMO ZÁKLADNÍ KAPITÁL
níže uvedeného dne, měsíce a roku:

Článek I. Úvodní ustanovení

1. Na základě rozhodnutí představenstva společnosti ze dne __.__.____ (dále jen "**Rozhodnutí představenstva**") se Akcionář zavazuje vložit do Společnosti částku _____,-Kč(slovy: _____ korun českých) jako peněžitý příplatek mimo základní kapitál společnosti za účelem posílení kapitálových zdrojů společnosti, (dále jen "**Peněžitý příplatek**").
2. Společnost se tímto v souladu s rozhodnutím představenstva Společnosti zavazuje peněžitý příplatek od Akcionáře v celém rozsahu přijmout, a to za účelem specifikovaným v odst. 1 tohoto článku smlouvy.

Článek II.
Splatnost peněžitého příplatku a účetní evidence

1. Peněžitý příplatek Akcionáře je splatný ve lhůtě 60-ti (slovy: šedesáti) kalendářních dnů ode dne účinnosti této smlouvy na bankovní účet Společnosti.
2. Smluvní strany této smlouvy berou na vědomí, že peněžitý příplatek po jeho splacení bude v účetní evidenci Společnosti zaúčtován v pasivech na účtu Ostatní kapitálové fondy.

Článek III.
Nakládání s peněžitým příplatkem

1. O nakládání s peněžitým příplatkem Akcionáře po jeho připsání na shora uvedený bankovní účet Společnosti rozhoduje představenstvo Společnosti v souladu s touto smlouvou, stanovami Společnosti a právními předpisy účinnými v době takového nakládání.
2. Smluvní strany souhlasí s tím, že Společnost je oprávněna svou pohledávku za Akcionářem na poskytnutí peněžitého příplatku mimo základní kapitál podle této smlouvy započíst proti pohledávce Akcionáře za Společností na úhradu zůstatku kupní ceny podle čl. III odst. 2 Kupní smlouvy uzavřené mezi Akcionářem a Společností dne.

Článek IV.
Smluvní pokuta

Pro případ prodlení Akcionáře se splacením peněžitého příplatku se smluvní strany dohodly na smluvní pokutě ve výši 0,05% denně z dlužné částky, která je splatná do 30-ti kalendářních dnů ode dne doručení písemného vyúčtování smluvní pokuty Společností Akcionáři.

Článek V.
Závěrečná ustanovení

1. Tato smlouva nabývá účinnosti dnem jejího podpisu oběma smluvními stranami.
2. Akcionář prohlašuje, že uzavření této smlouvy bylo projednáno a schváleno k tomu příslušným orgánem Akcionáře zastupitelstvem statutárního města dne _____, č.usnesení _____, což dokládá ověřenou kopií příslušného usnesení, která tvoří přílohu této smlouvy.
3. Tato smlouva je vyhotovena ve 4 vyhotoveních, z nichž každé má platnost originálu; akcionáři náleží 1 vyhotovení a společností 3 vyhotovení smlouvy.
4. Stanou-li se některá ustanovení této smlouvy zcela nebo zčásti neplatnými nebo pokud by některé ustanovení této smlouvy chybělo, není tím platnost ostatních ustanovení dotčena. Namísto neplatného ustanovení sjednají smluvní strany takové platné ustanovení, které bude odpovídat smyslu a účelu neplatného ustanovení.

-
5. Veškeré písemnosti doručované smluvními stranami podle této smlouvy se doručují na adresu uvedenou v záhlaví této smlouvy.
 6. Tato smlouva může být změněna či zrušena pouze formou oboustranně odsouhlasených, písemných, vzestupně číslovaných dodatků podepsaných oběma smluvními stranami.

Přílohy:

1. Kopie usnesení zastupitelstva

Smluvní strany prohlašují, že se s obsahem této smlouvy řádně seznámily, souhlasí s ní a na důkaz toho níže připojují své vlastnoruční podpisy.

Liberec dne __. __. ____

Teplice dne __. __. ____

Aktionář:

Společnost:

Tibor Bathyány
primátor
statutární město Liberec

Aleš Zachariáš
ředitel odboru správy majetku
Severočeská vodárenská společnost a.s.

Příloha č.2 ke Smlouvě o budoucí kupní smlouvě a Smlouvě o peněžitém příplatku mimo základní kapitál

Dohoda o započtení pohledávek

statutární město Liberec, IČ: 00262978
se sídlem: Nám.Dr.E.Beneše 1 PSČ: 460 59, Liberec
zastoupená: Tiborem Batthyánym, primátorem města
bankovní spojení: Česká spořitelna, a.s., č.ú.4096302/0800

(dále jen jako "**Akcionář**") na straně jedné

a

Severočeská vodárenská společnost a.s. IČ: 490 99 469
se sídlem: Teplice, Přítkovská 1689, PSČ: 415 50
spisová značka: B 466 vedená u Krajského soudu v Ústí nad Labem
zastoupená: Alešem Zachariášem, ředitelem odboru správy majetku
bankovní spojení: Komerční banka, a.s., č.ú. 711620257/0100

(dále jen jako "**Společnost**") na straně druhé

UZAVŘELI TUTO DOHODU O ZAPOČTENÍ POHLEDÁVEK
níže uvedeného dne, měsíce a roku:

Článek I. **Úvodní ustanovení**

1. Na základě smlouvy o poskytnutí peněžitého příplatku mimo základní kapitál, uzavřené mezi smluvními stranami této dohody dne __. __. ____, má Společnost vůči Akcionáři peněžitou pohledávku v celkové výši _____,-Kč (slovy: _____ korun českých), splatnou dne __. __. ____ (dále jen "**Pohledávka Společnosti**").
2. Na základě kupní smlouvy týkající se převodu vodohospodářského majetku, uzavřené mezi smluvními stranami této dohody dne __. __. ____, má Akcionář vůči Společnosti peněžitou pohledávku na zaplacení kupní ceny převáděného majetku v celkové výši _____,-Kč (slovy: _____ korun českých), splatnou dne __. __. ____ (dále jen "**Pohledávka Akcionáře**"). Závazek Akcionáře z kupní smlouvy podle předcházející věty spočívající v předání majetku Společnosti byl k dnešnímu dni v celém rozsahu splněn.

Článek II.
Započtení vzájemných pohledávek

1. Smluvní strany této dohody sjednaly, že ke dni účinnosti této dohody započítávají jejich vzájemné peněžité pohledávky, tedy Pohledávku Společnosti a Pohledávku Akcionáře, a to v rozsahu částky, ve kterém se tyto pohledávky vzájemně kryjí, tedy v rozsahu _____,-Kč (slovy: _____ korun českých).
2. Pohledávka Společnosti započtením podle předcházejícího odstavce zaniká v celém rozsahu. Pohledávka Akcionáře zaniká pouze v rozsahu částky _____,-Kč (slovy: _____ korun českých). Zbylá část pohledávky Akcionáře, tedy částka 1.000,- Kč (slovy: _____ korun českých) je splatná v souladu s ujednáními obsaženými v kupní smlouvě uvedené v čl. I odst. 2 této dohody.

Článek III.
Závěrečná ustanovení

1. Tato dohoda nabývá účinnosti dnem jejího podpisu oběma smluvními stranami.
2. Tato dohoda je vyhotovena ve 4 vyhotoveních, z nichž každé má platnost originálu; akcionáři náleží 1 vyhotovení a společností 3 vyhotovení dohody.
3. Stanou-li se některá ustanovení této dohody zcela nebo zčásti neplatnými, nebo pokud by některé ustanovení této dohody chybělo, není tím platnost ostatních ustanovení dohody dotčena. Namísto neplatného ustanovení sjednají smluvní strany takové platné ustanovení dohody, které bude odpovídat smyslu a účelu neplatného ustanovení.
4. Veškeré písemnosti doručované smluvními stranami podle této dohody se doručují na adresu uvedenou v záhlaví této dohody.
5. Tato dohoda může být změněna či zrušena pouze formou oboustranně odsouhlasených, písemných, vzestupně číslovaných dodatků podepsaných oběma smluvními stranami.

Smluvní strany prohlašují, že se s obsahem této dohody řádně seznámily, souhlasí s ní a na důkaz toho níže připojují své vlastnoruční podpisy.

Liberec dne ____ . ____ . ____

Teplice dne ____ . ____ . ____

Akcionář:

Společnost:

Tibor Batthyány
primátor
statutární město Liberec

Aleš Zachariáš
ředitel odboru správy majetku
Severočeská vodárenská společnost a.s.

Návrh na změnu územního plánu č. 88/17		
1. Údaje o žadateli		
1.1.	Jméno a příjmení žadatele (název firmy nebo sdružení, jméno statutárního zástupce)	Vlastník pozemku
1.2.	Adresa (u právnické osoby adresa sídla, u skupiny žadatelů adresa kontaktní osoby)	
1.3.	Č.j. / datum podání	CJ MML 086122/16
2. Popis změny		
2.1.	Lokalita	
	Katastrální území	Vratislavice nad Nisou
	Parcelní číslo	1999
	Druh pozemku	orná půda
	Další specifikace	1999 = 14 005 m ²
	Funkce dle platného ÚP	plochy urbanizované zeleně – ostatní městská zeleň
2.2.	Požadavek na změnu	zahrádkářská kolonie
	Odpovídá funkci	plochy zahrádek a chatových osad - ZZ
3. Prokázání právního zájmu na podání návrhu		
3.1.	Vlastnictví pozemku	vlastník
3.2.	Investiční záměr	vznik zahrádkářské kolonie, důvodem je zkulturnění místa
3.3.	Ostatní	
4. Další doklady		
4.1.	Studie	ne
4.1.	Situační nákres	ne
4.2.	Předběžná stanoviska dotčených osob a orgánů	
4.3.	Jiné	
5. Stanovisko odboru hlavního architekta		
Jedná se o žádost na vymezení plochy pro rekreaci. Jedná se o žádost na vymezení plochy pro rekreaci, kde Krajský úřad LK již v minulosti uplatnil své stanovisko, ve kterém požaduje komplexní prověření a vyhodnocení potřebnosti nových zastavitelných ploch pro rekreaci s odpovídající infrastrukturou. Tento požadavek je řešen v novém ÚPL. Tento návrh není strategický.		
6. Doporučení odboru ke schválení Návrhu		Ne
7. Doporučení Výboru pro rozvoj a územní plánování		Ne

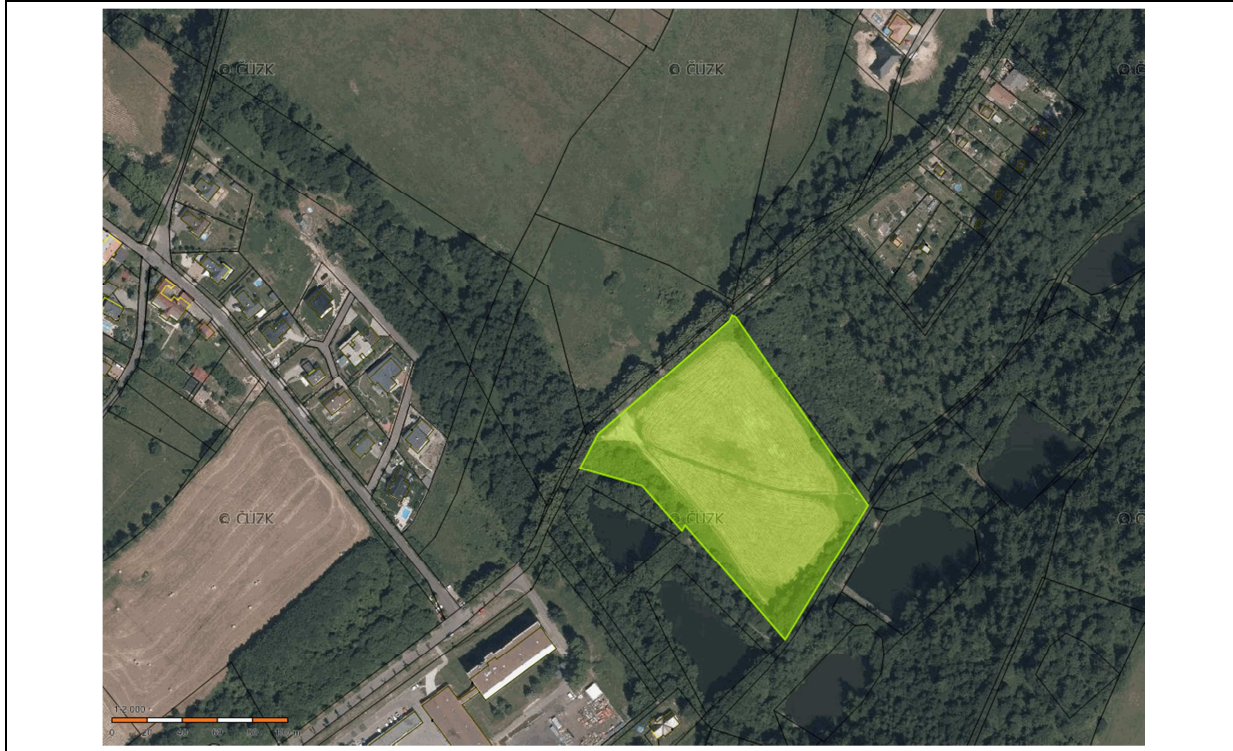
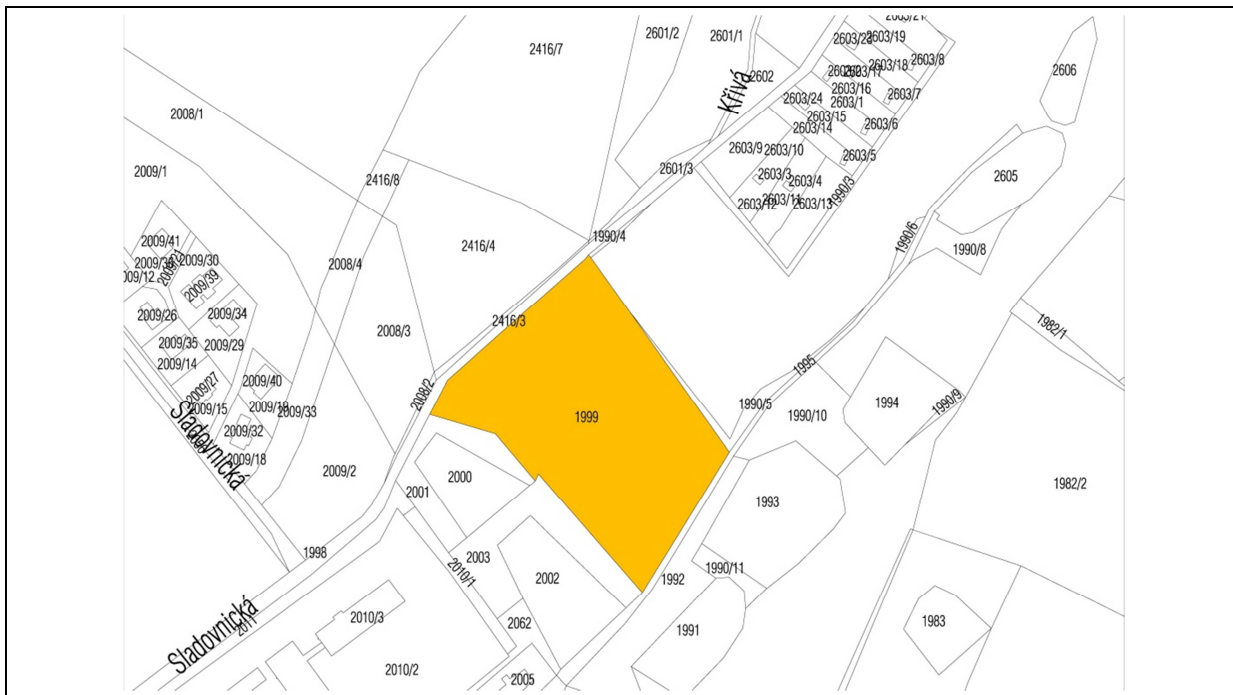

Návrh na změnu územního plánu č. 88/18		
1. Údaje o žadateli		
1.1.	Jméno a příjmení žadatele (název firmy nebo sdružení, jméno statutárního zástupce)	Vlastník pozemku
1.2.	Adresa (u právnické osoby adresa sídla, u skupiny žadatelů adresa kontaktní osoby)	
1.3.	Č.j. / datum podání	CJ MML 086121/16
2. Popis změny		
2.1.	Lokalita	
	Katastrální území	Vratislavice nad Nisou
	Parcelní číslo	3598/1
	Druh pozemku	trvalý travní porost
	Další specifikace	3598/1 = 6 637 m ²
	Funkce dle platného ÚP	plochy přírody a krajiny – travní porosty a ostatní plochy v krajině
2.2.	Požadavek na změnu	změnit na zastavitelné - bydlení
	Odpovídá funkci	plochy bydlení BV, BČ
3. Prokázání právního zájmu na podání návrhu		
3.1.	Vlastnictví pozemku	vlastník
3.2.	Investiční záměr	výstavba rodinných domů
3.3.	Ostatní	
4. Další doklady		
4.1.	Studie	ne
4.1.	Situační nákres	ne
4.2.	Předběžná stanoviska dotčených osob a orgánů	
4.3.	Jiné	
5. Stanovisko odboru hlavního architekta		
Jedná se o žádost na vymezení plochy pro bydlení, kde Krajský úřad LK již v minulosti uplatnil své stanovisko, ve kterém požaduje komplexní prověření a vyhodnocení potřebnosti nových zastavitelných ploch pro bydlení s odpovídající infrastrukturou. Tento požadavek je řešen v novém ÚPL. Tento návrh není strategický.		
6. Doporučení odboru ke schválení Návrhu		Ne
7. Doporučení Výboru pro rozvoj a územní plánování		Ne
		

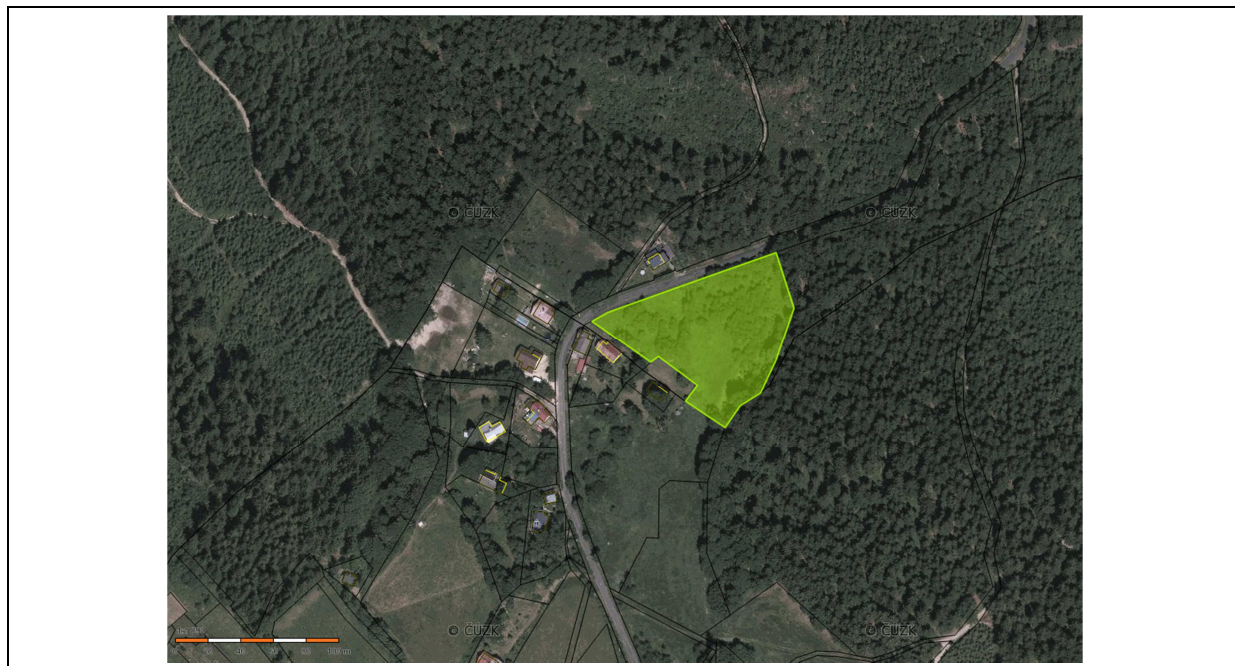

Návrh na změnu územního plánu č. 90/1		
1. Údaje o žadateli		
1.1.	Jméno a příjmení žadatele (název firmy nebo sdružení, jméno statutárního zástupce)	
1.2.	Adresa (u právnické osoby adresa sídla, u skupiny žadatelů adresa kontaktní osoby)	
1.3.	Č.j. / datum podání	CJ MML 151162/16
2. Popis změny		
2.1.	Lokalita	Perštýn
	Katastrální území	Liberec
	Parcelní číslo	1424/1, 1303, 1304/1, 1304/2, 1305, 1308, 1309, 1321, 1334, 1333, 1340, 1339, 1341, 1342, 1343, 1344, 1345/1, 1345/2, 1424/9, 1424/10, 1413/5, 1413/3, 1413/4, 1424/6, 1424/2, 1424/3, 1424/4, 1424/5
	Druh pozemku	zahrada
	Další specifikace	1424/1 = 28 445 m ² , 1303 = 80 m ² , 1304/1 = 323 m ² , 1304/2 = 107 m ² , 1305 = 652 m ² , 1308 = 91 m ² , 1309 = 140 m ² , 1321 = 95 m ² , 1334 = 167 m ² , 1333 = 160 m ² , 1340 = 342 m ² , 1339 = 162 m ² , 1341 = 183 m ² , 1342 = 279 m ² , 1343 = 370 m ² , 1344 = 131 m ² , 1345/1 = 566 m ² , 1345/2 = 42 m ² , 1424/9 = 3 317 m ² , 1424/10 = 7 486 m ² , 1413/5 = 180 m ² , 1413/3 = 142 m ² , 1413/4 = 171 m ² , 1424/6 = 2 m ² , 1424/2 = 45 m ² , 1424/3 = 54 m ² , 1424/4 = 25 m ² , 1424/5 = 63 m ²
	Funkce dle platného ÚP	SC - plochy smíšené centrální – přestavba, BM – plochy bydlení městského, plochy přírody a krajiny – krajinná zeleň - stav
2.2.	Požadavek na změnu	umístění datového centra a energocentra, samostatných bytových domů, hřišť, výškové dominanty, komunikace (v krajinné zeleni)
	Odpovídá funkci	SM – plochy smíšené městské
3. Prokázání právního zájmu na podání podnětu		
3.1.	Vlastnictví pozemku	vlastník, 14224/2, 1424/3, 1424/4, 1424/5 – v jednání o odprodeji
3.2.	Investiční záměr	administrativně technické, vývojové a inovační centrum, vč. bytů a občanského vybavení
3.3.	Ostatní	
4. Další doklady		
4.1.	Studie	ne
4.1.	Situační náčrtek	ne
4.2.	Předběžná stanoviska dotčených osob a orgánů	
4.3.	Jiné	
5. Stanovisko odboru hlavního architekta		
6. Doporučení odboru ke schválení podnětu		
7. Doporučení Rady města Liberce		

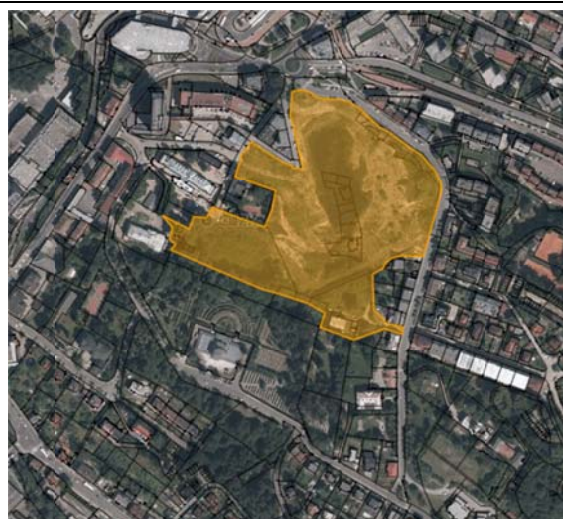
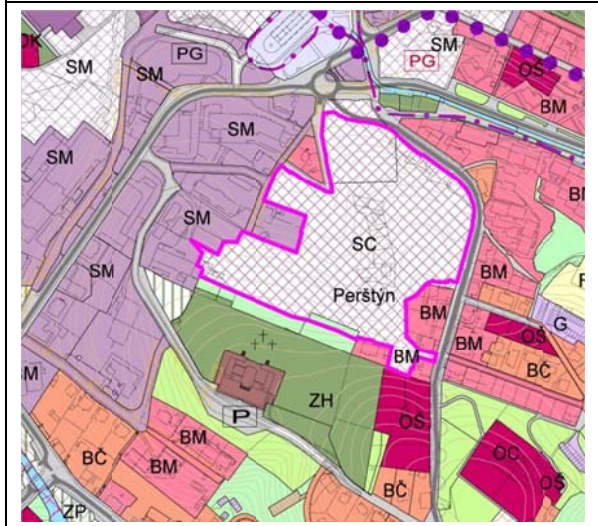
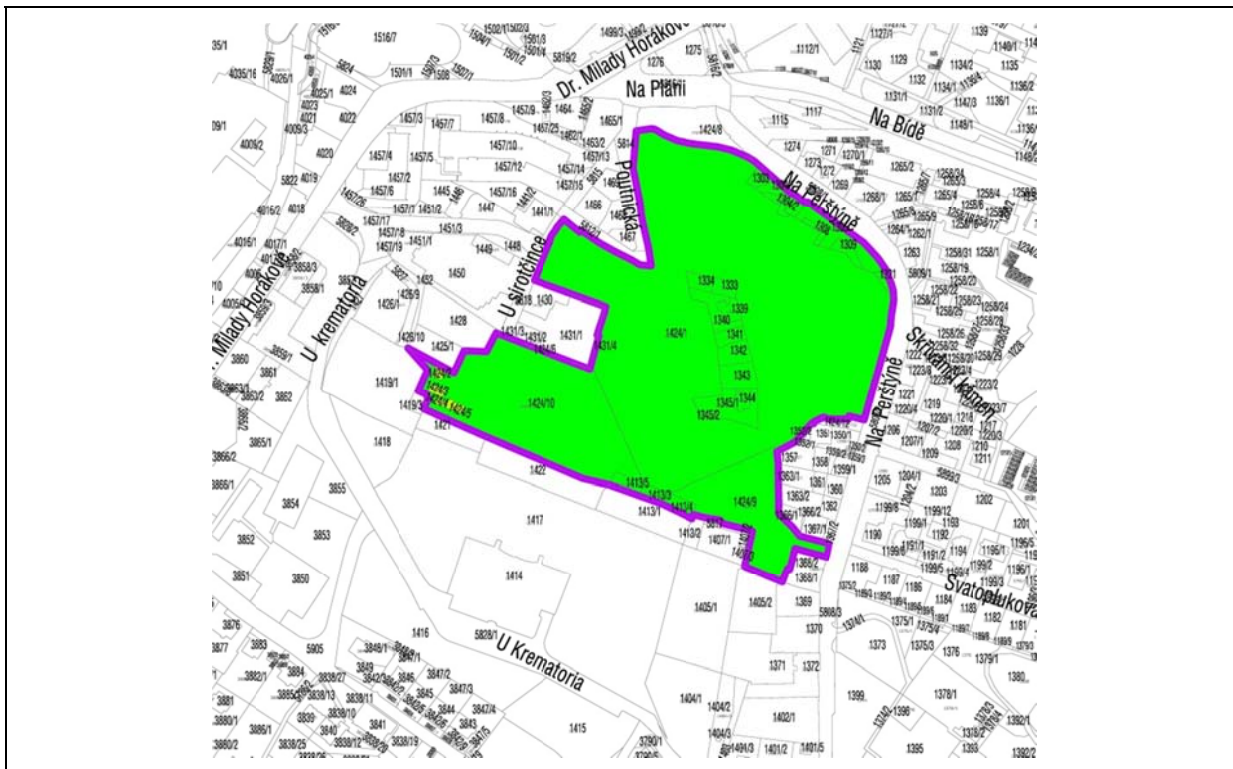

Příloha č. 1

Příloha ke zřizovací listině

V souladu s usnesením Zastupitelstva města Liberec č. ze dne byl vymezen majetek ve vlastnictví Statutárního města Liberec, který se organizaci předává k hospodaření ke dni:

1.1.2016

Název organizace:	Městské lesy Liberec, p.o.
Sídlo organizace:	Masarykova 1347/31, Liberec 1, PSČ 460 01
IČO:	72053984
Forma hospodaření:	příspěvková organizace

1. a) Specifikace svěřeného majetku:

DLOUHODOBÝ NEHMOTNÝ A H MOTNÝ MAJETEK		hodnota	údaje v Kč
Movítý majetek	<i>Software</i>	pořizovací	0,00
Movítý majetek	<i>Dlouhodobý nehmotný majetek</i>	pořizovací	411 449,50
Nemovítý majetek	<i>Budovy, haly a stavby</i>	pořizovací	900 274,88
Movítý majetek	<i>Samostatné movité věci</i>	pořizovací	1 137 636,00
Nemovítý majetek	<i>Pozemky</i>	pořizovací	95 496 912,78
Movítý majetek	<i>Umělecká díla a předměty</i>	pořizovací	0,00
CELKEM :			97 946 273,16

1. b) Specifikace svěřeného majetku:

DROBNÝ DLOUHODOBÝ NEHMOTNÝ A H MOTNÝ MAJETEK		hodnota	údaje v Kč
Movítý majetek	<i>Drobný dlouhodobý nehmotný majetek</i>	pořizovací	0,00
Movítý majetek	<i>Drobný dlouhodobý hmotný majetek</i>	pořizovací	169 362,38
CELKEM :			169 362,38

2. Specifikace poskytnuté dotace na pořízení svěřeného majetku:

		investiční	údaje v Kč
Poskytovatel dotace	Krajský úřad Libereckého kraje		

Název projektu	Vyhotovení digitální formy plánu v souladu s platným informačním standardem lesního hospodářství (ISLH) - numerická a grafická úprava plánu v digitální podobě	
ISPROFIN		

CELKEM :**172 878,00****k bodu 1. a) - Rozpis svěřeného majetku :**

Inv. číslo 1	Označení IM	Inv. číslo 2	Poř.hodnota (v Kč)
EISLHZ00IC8R	digitální forma plánu lesního hospodářství (ISLH)	DNM:0001	411 449,50
Dlouhodobý nehmotný majetek			411 449,50
EISLHZ00INES	kanalizace trubní 170m, (býv. Lesní koupaliště)	KA-0626/01001	171 706,46
EISLHZ00INFN	kanalizační šachta beton. hl. 3m, (býv. Lesní koup	KA-0626/01002	8 698,88
EISLHZ00INHHD	operné zdi z kam., ul. U Koupaliště (býv. Lesní ko	KO-0626/04001	119 182,90
EISLHZ00INC2	zpevněná plocha z lom. kamene 1384,7m2 (býv. Lesní	KO-0626/04002	96 456,80
EISLHZ00INDX	zpevněná plocha z bet. dlaždic 6m2 (býv. Lesní kou	KO-0626/04003	297,53
EISLHZ00INI8	venkovní schody žulové 94,6m (býv. Lesní koupališt	KO-0626/04004	17 232,46
EISLHZ00INJ3	terasa na 4zdech, 318,52m2 (býv. Lesní koupališt	KO-0626/04005	347 358,51
EISLHZ00INGI	přípojka elektro 50m, (býv. Lesní koupaliště)	PR-0626/05001	11 569,83
EISLHZ00INKY	oplocení, včetně 2vrat a 1vrátek 685,8m2(býv. Lesní	ST-0626/03001	45 341,51
EISLHZ00INAC	objekt lesní školky, parc. 1705 (srub)	ZE-9999/04001	66 430,00
EISLHZ00INB7	4 závory (zábrany vjezdu do lesa)	ZE-9999/04002	16 000,00
Budovy, haly a stavby			900 274,88
EISLHZ00IC9M	křovinořez STIHL FS 88	DHM:001	17 208,00
EISLHZ00ICAH	štěpkovač PEZZOLATO	DHM:002	335 378,00
EISLHZ00ICBC	4L4 0024 nákl. auto TOYOTA N2-KUN25L zelená met.	DHM:003	634 900,00
EISLH000L04X	štípací stroj HydroCombi 26	DHM:004	150 150,00
Samostatné movité věci			1 137 636,00
EISLHZ00IN0Q	parcela č. 3326/6 k.ú. Liberec	PA/01/02/03326:006/0	80 075,84
EISLHZ00IN1L	parcela č. 3326/32 k.ú. Liberec	PA/01/02/03326:032/0	5 104,16
EISLHZ00ILWO	parcela č. 3326/1, k.ú. Liberec	PA/01/2/03326:001/0	867 160,00
EISLHZ00IDRX	parcela č. 3326/2, k.ú. Liberec	PA/01/2/03326:002/0	199 054,00
EISLHZ00ILXJ	parcela č. 3326/3, k.ú. Liberec	PA/01/2/03326:003/0	2 249,60
EISLHZ00IDSS	parcela č. 3326/7, k.ú. Liberec	PA/01/2/03326:007/0	1 603,60
EISLHZ00ILYE	parcela č. 3326/9, k.ú. Liberec	PA/01/2/03326:009/0	269,80
EISLHZ00ILZ9	parcela č. 3326/11, k.ú. Liberec	PA/01/2/03326:011/0	1 045,00
EISLHZ00IM0X	parcela č. 3326/13, k.ú. Liberec	PA/01/2/03326:013/0	1 554,20
EISLHZ00IM1S	parcela č. 3326/17, k.ú. Liberec	PA/01/2/03326:017/0	300,20
EISLHZ00IM2N	parcela č. 3326/35, k.ú. Liberec	PA/01/2/03326:035/0	140,60
EISLHZ00ILKC	parcela č. 3326/36, k.ú. Liberec	PA/01/2/03326:036/0	1 229,00
EISLHZ00IDTN	parcela č. 3817/1, k.ú. Liberec	PA/01/2/03817:001/0	496 816,55
EISLHZ00IDUI	parcela č. 3817/15, k.ú. Liberec	PA/01/2/03817:015/0	14 374,13
EISLHZ00IDVD	parcela č. 3817/16, k.ú. Liberec	PA/01/2/03817:016/0	336,63
EISLHZ00IDW8	parcela č. 3817/17, k.ú. Liberec	PA/01/2/03817:017/0	16,83
EISLHZ00IDX3	parcela č. 3817/21, k.ú. Liberec	PA/01/2/03817:021/0	84,17
EISLHZ00IM3I	parcela č. 6400, k.ú. Liberec	PA/01/2/06400:000/0	71 949,20
EISLHZ00IE4X	parcela č. 690/1, k.ú. Horní Hanychov	PA/04/2/00690:001/0	13 016 401,81
EISLHZ00IN9H	parcela č. 690/2, k.ú. Horní Hanychov	PA/04/2/00690:002/0	90 873,48
EISLHZ00IE5S	parcela č. 690/73, k.ú. Horní Hanychov	PA/04/2/00690:073/0	4 376 554,44
EISLHZ00IE6N	parcela č. 690/74, k.ú. Horní Hanychov	PA/04/2/00690:074/0	366 523,61
EISLHZ00IE7I	parcela č. 711/3, k.ú. Horní Hanychov	PA/04/2/00711:003/0	84 208,19
EISLHZ00IE8D	parcela č. 749/9, k.ú. Horní Hanychov	PA/04/2/00749:009/0	8 668,24
EISLHZ00IMTW	Parcela č. 614, k.ú. Kateřinky u Liberce	PA/09/02/00614:000/0	301,02
EISLHZ00IE98	parcela č. 59/1, k.ú. Kateřinky u Liberce	PA/09/2/00059:001/0	6 446,80
EISLHZ00IEA3	parcela č. 59/2, k.ú. Kateřinky u Liberce	PA/09/2/00059:002/0	19,00

EISLHZ00IEBY	parcela č. 61, k.ú. Kateřinky u Liberce	PA/09/2/00061:000/0	939,00
EISLHZ00IECT	parcela č. 138, k.ú. Kateřinky u Liberce	PA/09/2/00138:000/0	1 499,31
EISLHZ00IEDO	parcela č. 144, k.ú. Kateřinky u Liberce	PA/09/2/00144:000/0	905,70
EISLHZ00IMY7	Parcela č. 1685, k.ú. Ruprechtice	PA/14/02/01685:000/0	2 905,98
EISLHZ00IMZ2	Parcela č. 1687, k.ú. Ruprechtice	PA/14/02/01687:000/0	2 730,24
EISLHZ00IEEJ	parcela č. 909/1, k.ú. Ruprechtice	PA/14/2/00909:001/0	91 307,52
EISLHZ00IEFE	parcela č. 909/4, k.ú. Ruprechtice	PA/14/2/00909:004/0	52 734,72
EISLHZ00IEG9	parcela č. 909/5, k.ú. Ruprechtice	PA/14/2/00909:005/0	1 646 570,40
EISLHZ00IEH4	parcela č. 909/7, k.ú. Ruprechtice	PA/14/2/00909:007/0	3 349,25
EISLHZ00IEIZ	parcela č. 909/8, k.ú. Ruprechtice	PA/14/2/00909:008/0	168 929,00
EISLHZ00IEJU	parcela č. 909/9, k.ú. Ruprechtice	PA/14/2/00909:009/0	136 113,44
EISLHZ00IEKP	parcela č. 910/3, k.ú. Ruprechtice	PA/14/2/00910:003/0	497,80
EISLHZ00IELK	parcela č. 911/1, k.ú. Ruprechtice	PA/14/2/00911:001/0	4 124,95
EISLHZ00IEMF	parcela č. 911/7, k.ú. Ruprechtice	PA/14/2/00911:007/0	422,02
EISLHZ00IENA	parcela č. 911/8, k.ú. Ruprechtice	PA/14/2/00911:008/0	19 315,97
EISLHZ00IEO5	parcela č. 912, k.ú. Ruprechtice	PA/14/2/00912:000/0	10 217,20
EISLHZ00IEP0	parcela č. 968, k.ú. Ruprechtice	PA/14/2/00968:000/0	1 620,60
EISLHZ00IEQV	parcela č. 980/2, k.ú. Ruprechtice	PA/14/2/00980:002/0	8 236,20
EISLHZ00IERQ	parcela č. 980/3, k.ú. Ruprechtice	PA/14/2/00980:003/0	4 212,08
EISLHZ00ICLY	Parcela č. 980/4, k.ú. Ruprechtice	PA/14/2/00980:004/0	247 510,94
EISLHZ00ICMT	Parcela č. 1065/3, k.ú. Ruprechtice	PA/14/2/01065:003/0	128 442,55
EISLHZ00ICNO	Parcela č. 1094/2, k.ú. Ruprechtice	PA/14/2/01094:002/0	1 415,90
EISLHZ00IESL	parcela č. 1131/2, k.ú. Ruprechtice	PA/14/2/01131:002/0	509,20
EISLHZ00IETG	parcela č. 1276/3, k.ú. Ruprechtice	PA/14/2/01276:003/0	2 375,00
EISLHZ00IEUB	parcela č. 1276/4, k.ú. Ruprechtice	PA/14/2/01276:004/0	383,80
EISLHZ00IEV6	parcela č. 1670/1, k.ú. Ruprechtice	PA/14/2/01670:001/0	77 822,44
EISLHZ00IEW1	parcela č. 1670/2, k.ú. Ruprechtice	PA/14/2/01670:002/0	48 411,40
EISLHZ00IL5F	parcela č. 1683/1, k.ú. Ruprechtice	PA/14/2/01683:001/0	3 440 000,00
EISLHZ00IL6A	parcela č. 1683/2, k.ú. Ruprechtice	PA/14/2/01683:002/0	29 600,00
EISLHZ00IL75	parcela č. 1683/3, k.ú. Ruprechtice	PA/14/2/01683:003/0	121 600,00
EISLHZ00IEXW	parcela č. 1684/1, k.ú. Ruprechtice	PA/14/2/01684:001/0	17 391,48
EISLHZ00IEYR	parcela č. 1686, k.ú. Ruprechtice	PA/14/2/01686:000/0	10 983,08
EISLHZ00IEZM	parcela č. 1689, k.ú. Ruprechtice	PA/14/2/01689:000/0	11 774,88
EISLHZ00ICOJ	Parcela č. 1692/2, k.ú. Ruprechtice	PA/14/2/01692:002/0	123 220,58
EISLHZ00IF0A	parcela č. 1693, k.ú. Ruprechtice	PA/14/2/01693:000/0	34 283,88
EISLHZ00IF15	parcela č. 1694/1, k.ú. Ruprechtice	PA/14/2/01694:001/0	23 517,76
EISLHZ00IF20	parcela č. 1694/2, k.ú. Ruprechtice	PA/14/2/01694:002/0	300 438,00
EISLHZ00IF3V	parcela č. 1695, k.ú. Ruprechtice	PA/14/2/01695:000/0	24 845,18
EISLHZ00IF4Q	parcela č. 1698, k.ú. Ruprechtice	PA/14/2/01698:000/0	343 122,00
EISLHZ00IF5L	parcela č. 1700, k.ú. Ruprechtice	PA/14/2/01700:000/0	929 737,20
EISLHZ00IF6G	parcela č. 1702, k.ú. Ruprechtice	PA/14/2/01702:000/0	12 974 641,40
EISLHZ00IF7B	parcela č. 1703, k.ú. Ruprechtice	PA/14/2/01703:000/0	4 746,20
EISLHZ00IF86	parcela č. 1705, k.ú. Ruprechtice	PA/14/2/01705:000/0	2 688 167,80
EISLHZ00IF91	parcela č. 1706, k.ú. Ruprechtice	PA/14/2/01706:000/0	1 034 542,20
EISLHZ00IFAW	parcela č. 1709/1, k.ú. Ruprechtice	PA/14/2/01709:001/0	807 168,80
EISLHZ00IFBR	parcela č. 1709/3, k.ú. Ruprechtice	PA/14/2/01709:003/0	721,00
EISLHZ00IFCM	parcela č. 1709/4, k.ú. Ruprechtice	PA/14/2/01709:004/0	4 333,00
EISLHZ00IFDH	parcela č. 1711/3, k.ú. Ruprechtice	PA/14/2/01711:003/0	151 968,40
EISLHZ00IFEC	parcela č. 1711/5, k.ú. Ruprechtice	PA/14/2/01711:005/0	1 206,20
EISLHZ00ICPE	Parcela č. 1711/6, k.ú. Ruprechtice	PA/14/2/01711:006/0	3 293,32
EISLHZ00IFF7	parcela č. 1713/1, k.ú. Ruprechtice	PA/14/2/01713:001/0	1 200 934,20
EISLHZ00IFG2	parcela č. 1713/2, k.ú. Ruprechtice	PA/14/2/01713:002/0	15 003,40
EISLHZ00IFHX	parcela č. 1714, k.ú. Ruprechtice	PA/14/2/01714:000/0	3 777,20
EISLHZ00IFIS	parcela č. 1715, k.ú. Ruprechtice	PA/14/2/01715:000/0	149 372,80
EISLHZ00IFJN	parcela č. 1716, k.ú. Ruprechtice	PA/14/2/01716:000/0	181 366,40
EISLHZ00IFKI	parcela č. 1718/1, k.ú. Ruprechtice	PA/14/2/01718:001/0	437 600,00
EISLHZ00IFLD	parcela č. 1718/2, k.ú. Ruprechtice	PA/14/2/01718:002/0	1 254 400,00
EISLHZ00IL80	parcela č. 1719/1, k.ú. Ruprechtice	PA/14/2/01719:001/0	3 211 989,00
EISLHZ00IFM8	parcela č. 1719/3, k.ú. Ruprechtice	PA/14/2/01719:003/0	9 139,20

EISLHZ00ILDB	parcela č. 1719/4, k.ú. Ruprechtice	PA/14/2/01719:004/0	1 505 278,00
EISLHZ00IFN3	parcela č. 1719/5, k.ú. Ruprechtice	PA/14/2/01719:005/0	289 314,30
EISLHZ00IFOY	parcela č. 1719/6, k.ú. Ruprechtice	PA/14/2/01719:006/0	4 301,21
EISLHZ00IFPT	parcela č. 1719/7, k.ú. Ruprechtice	PA/14/2/01719:007/0	580,32
EISLHZ00IFQO	parcela č. 1723, k.ú. Ruprechtice	PA/14/2/01723:000/0	8 676,00
EISLHZ00IFRJ	parcela č. 1727, k.ú. Ruprechtice	PA/14/2/01727:000/0	5 649,00
EISLHZ00IFSE	parcela č. 1728/1, k.ú. Ruprechtice	PA/14/2/01728:001/0	12 420,00
EISLHZ00ILE6	parcela č. 1734/1, k.ú. Ruprechtice	PA/14/2/01734:001/0	297 676,20
EISLHZ00IFT9	parcela č. 1735/1, k.ú. Ruprechtice	PA/14/2/01735:001/0	23 082,60
EISLHZ00IFU4	parcela č. 1735/2, k.ú. Ruprechtice	PA/14/2/01735:002/0	384 703,40
EISLHZ00ICD2	parcela č. 2090/1, k.ú. Ruprechtice	PA/14/2/02090:001/	302 386,41
EISLHZ00ICEX	parcela č. 2090/2, k.ú. Ruprechtice	PA/14/2/02090:002/,	30 465,24
EISLHZ00ICFS	parcela č. 2091, k.ú. Ruprechtice	PA/14/2/02091:000/,	1 095 993,34
EISLHZ00ICGN	parcela č. 2092, k.ú. Ruprechtice	PA/14/2/02092:000/,	544 345,87
EISLHZ00ICHI	parcela č. 2093, k.ú. Ruprechtice	PA/14/2/02093:000/,	73 519,42
EISLHZ00ICID	parcela č. 2094/1, k.ú. Ruprechtice	PA/14/2/02094:001/,	716 310,83
EISLHZ00ICJ8	parcela č. 2094/2, k.ú. Ruprechtice	PA/14/2/02094:002/,	1 510,67
EISLHZ00ICK3	parcela č. 2094/3, k.ú. Ruprechtice	PA/14/2/02094:003/,	104 488,22
EISLHZ00IFVZ	parcela č. 2103/4, k.ú. Ruprechtice	PA/14/2/02103:004/0	561,22
EISLHZ00IFWU	parcela č. 2103/7, k.ú. Ruprechtice	PA/14/2/02103:007/0	64 389,41
EISLHZ00IFXP	parcela č. 2103/8, k.ú. Ruprechtice	PA/14/2/02103:008/0	3 947,47
EISLHZ00IFYK	parcela č. 2103/9, k.ú. Ruprechtice	PA/14/2/02103:009/0	1 978,37
EISLHZ00ICQ9	Parcela č. 2103/11, k.ú. Ruprechtice	PA/14/2/02103:011/0	18 173,71
EISLHZ00ICR4	Parcela č. 2103/12, k.ú. Ruprechtice	PA/14/2/02103:012/0	23 752,13
EISLHZ00IFZF	parcela č. 2115/19, k.ú. Ruprechtice	PA/14/2/02115:019/0	1 411,68
EISLHZ00IG03	parcela č. 2227/1, k.ú. Ruprechtice	PA/14/2/02227:001/0	32 984,00
EISLHZ00IG1Y	parcela č. 2233, k.ú. Ruprechtice	PA/14/2/02233:000/0	247 675,60
EISLHZ00IG2T	parcela č. 2234/1, k.ú. Ruprechtice	PA/14/2/02234:001/0	1 982,76
EISLHZ00IG3O	parcela č. 2234/3, k.ú. Ruprechtice	PA/14/2/02234:003/0	35 563,20
EISLHZ00IG4J	parcela č. 2234/4, k.ú. Ruprechtice	PA/14/2/02234:004/0	56 651,88
EISLHZ00IG5E	parcela č. 2236/1, k.ú. Ruprechtice	PA/14/2/02236:001/0	350 327,79
EISLHZ00IG69	parcela č. 2236/3, k.ú. Ruprechtice	PA/14/2/02236:003/0	2 683 200,00
EISLHZ00ILJH	parcela č. 2236/4, k.ú. Ruprechtice	PA/14/2/02236:004/0	324 740,00
EISLHZ00IG74	parcela č. 2236/7, k.ú. Ruprechtice	PA/14/2/02236:007/0	1 666,56
EISLHZ00IG8Z	parcela č. 2236/8, k.ú. Ruprechtice	PA/14/2/02236:008/0	108 400,00
EISLHZ00IG9U	parcela č. 2236/9, k.ú. Ruprechtice	PA/14/2/02236:009/0	10 566,53
EISLHZ00IGAP	parcela č. 2237/3, k.ú. Ruprechtice	PA/14/2/02237:003/0	228 000,00
EISLHZ00IGBK	parcela č. 2237/6, k.ú. Ruprechtice	PA/14/2/02237:006/0	3 793 600,00
EISLHZ00IGCF	parcela č. 2237/7, k.ú. Ruprechtice	PA/14/2/02237:007/0	3 844 000,00
EISLHZ00IGDA	parcela č. 2238/1, k.ú. Ruprechtice	PA/14/2/02238:001/0	3 036 053,80
EISLHZ00IGE5	parcela č. 2238/3, k.ú. Ruprechtice	PA/14/2/02238:003/0	3 150,58
EISLHZ00IGF0	parcela č. 2238/4, k.ú. Ruprechtice	PA/14/2/02238:004/0	2 912,66
EISLHZ00IGGV	parcela č. 2238/5, k.ú. Ruprechtice	PA/14/2/02238:005/0	22 798,15
EISLHZ00IGHQ	parcela č. 2239/1, k.ú. Ruprechtice	PA/14/2/02239:001/0	5 715,20
EISLHZ00IGIL	parcela č. 2240/2, k.ú. Ruprechtice	PA/14/2/02240:002/0	1 111 006,60
EISLHZ00IGJG	parcela č. 2243, k.ú. Ruprechtice	PA/14/2/02243:000/0	11 680,80
EISLHZ00IGKB	parcela č. 2261/4, k.ú. Ruprechtice	PA/14/2/02261:004/0	3 937,92
EISLHZ00IGL6	parcela č. 2262/1, k.ú. Ruprechtice	PA/14/2/02262:001/0	24 557,57
EISLHZ00IGM1	parcela č. 2262/13, k.ú. Ruprechtice	PA/14/2/02262:013/0	155,80
EISLHZ00IGNW	parcela č. 2262/14, k.ú. Ruprechtice	PA/14/2/02262:014/0	8 150,02
EISLHZ00IGOR	parcela č. 2262/15, k.ú. Ruprechtice	PA/14/2/02262:015/0	271 807,83
EISLHZ00IGPM	parcela č. 870/4, k.ú. Staré Pavlovice	PA/16/2/00870:004/0	1 638,36
EISLHZ00IGQH	parcela č. 886/3, k.ú. Staré Pavlovice	PA/16/2/00886:003/0	11 326,44
EISLHZ00IN46	Parcela č. 827, k.ú. Kunratice u Liberce	PA/17/02/00827:000/0	76 492,98
EISLHZ00IN51	Parcela č. 1085, k.ú. Kunratice u Liberce	PA/17/02/01085:000/0	8 045,51
EISLHZ00IN6W	Parcela č. 1197, k.ú. Kunratice u Liberce	PA/17/02/01197:000/0	9 305,21
EISLHZ00IGRC	parcela č. 435/19, k.ú. Starý Harcov	PA/17/2/00435:019/0	85 487,37
EISLHZ00IGS7	parcela č. 435/20, k.ú. Starý Harcov	PA/17/2/00435:020/0	10 366,41
EISLHZ00IGT2	parcela č. 436/8, k.ú. Starý Harcov	PA/17/2/00436:008/0	2 267,36

EISLHZ00IGUX	parcela č. 460, k.ú. Starý Harcov	PA/17/2/00460:000/0	3 596,40
EISLHZ00IGVS	parcela č. 549, k.ú. Starý Harcov	PA/17/2/00549:000/0	1 723 720,40
EISLHZ00IM4D	parcela č. 748/1, k.ú. Starý Harcov	PA/17/2/00748:001/0	82 137,00
EISLHZ00IM58	parcela č. 783/1, k.ú. Starý Harcov	PA/17/2/00783:001/0	180 416,40
EISLHZ00IM63	parcela č. 783/2, k.ú. Starý Harcov	PA/17/2/00783:002/0	2 443,40
EISLHZ00IM7Y	parcela č. 785, k.ú. Starý Harcov	PA/17/2/00785:000/0	13 930,80
EISLHZ00ICSZ	Parcela č. 786/2, k.ú. Starý Harcov	PA/17/2/00786:002/0	5 252,73
EISLHZ00IM8T	parcela č. 788, k.ú. Starý Harcov	PA/17/2/00788:000/0	10 837,60
EISLHZ00IM9O	parcela č. 791, k.ú. Starý Harcov	PA/17/2/00791:000/0	160 341,00
EISLHZ00IMAJ	parcela č. 828, k.ú. Starý Harcov	PA/17/2/00828:000/0	167 975,20
EISLHZ00IL9V	parcela č. 836/1, k.ú. Starý Harcov	PA/17/2/00836:001/0	1 888 480,40
EISLHZ00ILAQ	parcela č. 836/2, k.ú. Starý Harcov	PA/17/2/00836:002/0	169 062,20
EISLHZ00IGWN	parcela č. 879/8, k.ú. Starý Harcov	PA/17/2/00879:008/0	33 566,40
EISLHZ00IGXI	parcela č. 884/9, k.ú. Starý Harcov	PA/17/2/00884:009/0	2 613,68
EISLHZ00IGYD	parcela č. 884/10, k.ú. Starý Harcov	PA/17/2/00884:010/0	31,08
EISLHZ00IGZ8	parcela č. 886/3, k.ú. Starý Harcov	PA/17/2/00886:003/0	63,64
EISLHZ00IH0W	parcela č. 889/3, k.ú. Starý Harcov	PA/17/2/00889:003/0	11 387,86
EISLHZ00ICTU	Parcela č. 976/1, k.ú. Starý Harcov	PA/17/2/00976:001/0	509 484,19
EISLHZ00ICUP	Parcela č. 1073/6, k.ú. Starý Harcov	PA/17/2/01073:006/0	638 099,83
EISLHZ00IH1R	parcela č. 1132/6, k.ú. Starý Harcov	PA/17/2/01132:006/0	2 357,38
EISLHZ00IH2M	parcela č. 1132/7, k.ú. Starý Harcov	PA/17/2/01132:007/0	57 681,79
EISLHZ00IH3H	parcela č. 1141/1, k.ú. Starý Harcov	PA/17/2/01141:001/0	149 090,56
EISLHZ00ICVK	parcela č. 1141/5, k.ú. Starý Harcov	PA/17/2/01141:005/0	422 545,38
EISLHZ00IH4C	parcela č. 1162, k.ú. Starý Harcov	PA/17/2/01162:000/0	806,40
EISLHZ00ICC7	parcela č. 1260/18, k.ú. Starý Harcov	PA/17/2/01260:011/0	1 757,28
EISLHZ00IH57	parcela č. 1260/11, k.ú. Starý Harcov	PA/17/2/01260:011/0	32 719,34
EISLHZ00IH62	parcela č. 1260/12, k.ú. Starý Harcov	PA/17/2/01260:012/0	113 259,00
EISLHZ00IH7X	parcela č. 1260/13, k.ú. Starý Harcov	PA/17/2/01260:013/0	4 648,62
EISLHZ00IH8S	parcela č. 1301/3, k.ú. Starý Harcov	PA/17/2/01301:003/0	86 139,08
EISLHZ00IH9N	parcela č. 1301/4, k.ú. Starý Harcov	PA/17/2/01301:004/0	762,20
EISLHZ00IMBE	parcela č. 1303, k.ú. Starý Harcov	PA/17/2/01303:000/0	12 019,40
EISLHZ00IHAI	parcela č. 1304, k.ú. Starý Harcov	PA/17/2/01304:000/0	11 561,63
EISLHZ00IHBD	parcela č. 1339, k.ú. Starý Harcov	PA/17/2/01339:000/0	1 005,31
EISLHZ00IHC8	parcela č. 1380/6, k.ú. Starý Harcov	PA/17/2/01380:006/0	37 939,25
EISLHZ00IHD3	parcela č. 1381, k.ú. Starý Harcov	PA/17/2/01381:000/0	48 962,06
EISLHZ00IHEY	parcela č. 1382, k.ú. Starý Harcov	PA/17/2/01382:000/0	15 344,22
EISLHZ00IHFT	parcela č. 1386/3, k.ú. Starý Harcov	PA/17/2/01386:003/0	25 070,98
EISLHZ00IHGO	parcela č. 1414/1, k.ú. Starý Harcov	PA/17/2/01414:001/0	77 894,68
EISLHZ00IHHJ	parcela č. 1414/2, k.ú. Starý Harcov	PA/17/2/01414:002/0	379,85
EISLHZ00IHIE	parcela č. 1414/7, k.ú. Starý Harcov	PA/17/2/01414:007/0	4 537,50
EISLHZ00IHJ9	parcela č. 1415/1, k.ú. Starý Harcov	PA/17/2/01415:001/0	338,50
EISLHZ00IHK4	parcela č. 1439/2, k.ú. Starý Harcov	PA/17/2/01439:002/0	41 880,34
EISLHZ00ICWF	parcela č. 1502/1, k.ú. Starý Harcov	PA/17/2/01502:001/0	660 606,10
EISLHZ00IHLZ	parcela č. 1777/3, k.ú. Starý Harcov	PA/17/2/01777:003/0	48 366,40
EISLHZ00IHMU	parcela č. 1788/1, k.ú. Starý Harcov	PA/17/2/01788:001/0	735 750,80
EISLHZ00IHNP	parcela č. 1893/3, k.ú. Starý Harcov	PA/17/2/01893:003/0	2 644,99
EISLHZ00IHOK	parcela č. 1893/4, k.ú. Starý Harcov	PA/17/2/01893:004/0	33 742,46
EISLHZ00ILT3	parcela č. 1555, k.ú. Vesec u Liberce	PA/23/2/01555:000/0	191 079,84
EISLHZ00IMFU	parcela č. 1708, k.ú. Vesec u Liberce	PA/23/2/01708:000/0	1 732,80
EISLHZ00IMGP	parcela č. 1717/1, k.ú. Vesec u Liberce	PA/23/2/01717:001/0	2 990,60
EISLHZ00ICXA	Parcela č. 1926/2, k.ú. Vesec u Liberce	PA/23/2/01926:002/0	33 370,52
EISLHZ00IMHK	parcela č. 1928, k.ú. Vesec u Liberce	PA/23/2/01928:000/0	2 291,40
EISLHZ00IMUR	Parcela č. 1932, k.ú. Vesec u Liberce	PA/23/2/01932:000/0	150 725,60
EISLHZ00ICY5	Parcela č. 1935, k.ú. Vesec u Liberce	PA/23/2/01935:000/0	8 035,63
EISLHZ00ICZ0	Parcela č. 1945, k.ú. Vesec u Liberce	PA/23/2/01945:000/0	32 944,73
EISLHZ00IMIF	parcela č. 1956, k.ú. Vesec u Liberce	PA/23/2/01956:000/0	4 544,80
EISLHZ00IMJA	parcela č. 1957, k.ú. Vesec u Liberce	PA/23/2/01957:000/0	8 113,00
EISLHZ00IMK5	parcela č. 1960, k.ú. Vesec u Liberce	PA/23/2/01960:000/0	9 564,60
EISLHZ00IML0	parcela č. 1961/1, k.ú. Vesec u Liberce	PA/23/2/01961:001/0	2 359,80

EISLHZ00IMVM	Parcela č. 1962/1, k.ú. Vesec u Liberce	PA/23/2/01962:001/0	17 281,30
EISLHZ00IMMV	parcela č. 1962/2, k.ú. Vesec u Liberce	PA/23/2/01962:002/0	6 285,20
EISLHZ00IMNQ	parcela č. 1963, k.ú. Vesec u Liberce	PA/23/2/01963:000/0	16 708,60
EISLHZ00IMOL	parcela č. 1964/4, k.ú. Vesec u Liberce	PA/23/2/01964:004/0	29 358,80
EISLHZ00ILL7	parcela č. 1968/2, k.ú. Vesec u Liberce	PA/23/2/01968:002/0	430 938,00
EISLHZ00ILRD	parcela č. 1968/3, k.ú. Vesec u Liberce	PA/23/2/01968:003/0	2 283 440,70
EISLHZ00IHPF	parcela č. 1985, k.ú. Vesec u Liberce	PA/23/2/01985:000/0	114 016,85
EISLHZ00IHQA	parcela č. 1986, k.ú. Vesec u Liberce	PA/23/2/01986:000/0	15 720,66
EISLHZ00IHR5	parcela č. 1987, k.ú. Vesec u Liberce	PA/23/2/01987:000/0	154 261,06
EISLHZ00IHS0	parcela č. 1991/1, k.ú. Vesec u Liberce	PA/23/2/01991:001/0	14 475,12
EISLHZ00IHTV	parcela č. 1991/2, k.ú. Vesec u Liberce	PA/23/2/01991:002/0	7 944,49
EISLHZ00IHUQ	parcela č. 1991/3, k.ú. Vesec u Liberce	PA/23/2/01991:003/0	2 002,95
EISLHZ00IHVL	parcela č. 1991/4, k.ú. Vesec u Liberce	PA/23/2/01991:004/0	5 167,28
EISLHZ00ID0O	parcela č. 1991/5, k.ú. Vesec u Liberce	PA/23/2/01991:005/0	247 940,00
EISLHZ00IHWG	parcela č. 1994, k.ú. Vesec u Liberce	PA/23/2/01994:000/0	18 784,00
EISLHZ00ID1J	Parcela č. 2033/2, k.ú. Vesec u Liberce	PA/23/2/02033:002/0	11 346,93
EISLHZ00IMWH	Parcela č. 2095, k.ú. Vesec u Liberce	PA/23/2/02095:000/0	22 651,71
EISLHZ00ID2E	Parcela č. 2174/1, k.ú. Vesec u Liberce	PA/23/2/02174:001/0	146 855,70
EISLHZ00ID39	Parcela č. 2189/2, k.ú. Vesec u Liberce	PA/23/2/02189:002/0	3 144,33
EISLHZ00ID44	Parcela č. 2189/3, k.ú. Vesec u Liberce	PA/23/2/02189:003/0	776,41
EISLHZ00IMXC	Parcela č. 2196, k.ú. Vesec u Liberce	PA/23/2/02196:000/0	19 591,39
EISLHZ00ID5Z	Parcela č. 2197/2, k.ú. Vesec u Liberce	PA/23/2/02197:002/0	9 294,07
EISLHZ00IN2G	Parcela č. 172/7, k.ú. Kunratice u Liberce	PA/24/02/00172:007/0	3 350,75
EISLHZ00IN3B	Parcela č. 294/2, k.ú. Kunratice u Liberce	PA/24/02/00294:002/0	31 052,51
EISLHZ00IHXB	parcela č. 167/11, k.ú. Kunratice u Liberce	PA/24/2/00167:011/0	20 259,46
EISLHZ00IHY6	parcela č. 167/12, k.ú. Kunratice u Liberce	PA/24/2/00167:012/0	96 227,71
EISLHZ00IHZ1	parcela č. 167/13, k.ú. Kunratice u Liberce	PA/24/2/00167:013/0	18 668,16
EISLHZ00IMPG	parcela č. 169/1, k.ú. Kunratice u Liberce	PA/24/2/00169:001/0	904,40
EISLHZ00IIOP	parcela č. 169/5, k.ú. Kunratice u Liberce	PA/24/2/00169:005/0	18 060,67
EISLHZ00II1K	parcela č. 171/4, k.ú. Kunratice u Liberce	PA/24/2/00171:004/0	266,11
EISLHZ00II2F	parcela č. 171/5, k.ú. Kunratice u Liberce	PA/24/2/00171:005/0	129,02
EISLHZ00II3A	parcela č. 172/3, k.ú. Kunratice u Liberce	PA/24/2/00172:003/0	52 147,20
EISLHZ00IMQB	parcela č. 172/8, k.ú. Kunratice u Liberce	PA/24/2/00172:008/0	3 028,60
EISLHZ00II45	parcela č. 172/11, k.ú. Kunratice u Liberce	PA/24/2/00172:011/0	101 875,20
EISLHZ00II50	parcela č. 172/12, k.ú. Kunratice u Liberce	PA/24/2/00172:012/0	2 188,03
EISLHZ00II6V	parcela č. 175/4, k.ú. Kunratice u Liberce	PA/24/2/00175:004/0	2 808,96
EISLHZ00II7Q	parcela č. 175/5, k.ú. Kunratice u Liberce	PA/24/2/00175:005/0	5,38
EISLHZ00II8L	parcela č. 182/4, k.ú. Kunratice u Liberce	PA/24/2/00182:004/0	34 134,91
EISLHZ00ID6U	Parcela č. 193/6, k.ú. Kunratice u Liberce	PA/24/2/00193:006/0	95 073,15
EISLHZ00II9G	parcela č. 214/4, k.ú. Kunratice u Liberce	PA/24/2/00214:004/0	88,70
EISLHZ00IIAB	parcela č. 215/4, k.ú. Kunratice u Liberce	PA/24/2/00215:004/0	954,24
EISLHZ00IIB6	parcela č. 216/7, k.ú. Kunratice u Liberce	PA/24/2/00216:007/0	122 911,49
EISLHZ00IIC1	parcela č. 216/8, k.ú. Kunratice u Liberce	PA/24/2/00216:008/0	7 623,17
EISLHZ00IIDW	parcela č. 218/2, k.ú. Kunratice u Liberce	PA/24/2/00218:002/0	11 294,98
EISLHZ00IIER	parcela č. 218/3, k.ú. Kunratice u Liberce	PA/24/2/00218:003/0	696,19
EISLHZ00IIFM	parcela č. 218/4, k.ú. Kunratice u Liberce	PA/24/2/00218:004/0	239,23
EISLHZ00IIGH	parcela č. 219/2, k.ú. Kunratice u Liberce	PA/24/2/00219:002/0	292,99
EISLHZ00IIHC	parcela č. 219/3, k.ú. Kunratice u Liberce	PA/24/2/00219:003/0	397,82
EISLHZ00III7	parcela č. 244/9, k.ú. Kunratice u Liberce	PA/24/2/00244:009/0	41 126,40
EISLHZ00ID7P	Parcela č. 244/15, k.ú. Kunratice u Liberce	PA/24/2/00244:015/0	92 038,39
EISLHZ00ID8K	Parcela č. 244/16, k.ú. Kunratice u Liberce	PA/24/2/00244:016/0	18 335,04
EISLHZ00IIJ2	parcela č. 294/6, k.ú. Kunratice u Liberce	PA/24/2/00294:006/0	423 099,26
EISLHZ00ID9F	Parcela č. 294/7, k.ú. Kunratice u Liberce	PA/24/2/00294:007/0	109 186,15
EISLHZ00IIKX	parcela č. 295/2, k.ú. Kunratice u Liberce	PA/24/2/00295:002/0	5 142,14
EISLHZ00IILS	parcela č. 296, k.ú. Kunratice u Liberce	PA/24/2/00296:000/0	1 583,23
EISLHZ00IIMN	parcela č. 297/2, k.ú. Kunratice u Liberce	PA/24/2/00297:002/0	48 960,00
EISLHZ00IINI	parcela č. 297/3, k.ú. Kunratice u Liberce	PA/24/2/00297:003/0	126 720,00
EISLHZ00IIOD	parcela č. 298/2, k.ú. Kunratice u Liberce	PA/24/2/00298:002/0	940,80
EISLHZ00IIP8	parcela č. 319/2, k.ú. Kunratice u Liberce	PA/24/2/00319:002/0	17 337,60

EISLHZ00IDAA	Parcela č. 319/3, k.ú. Kunratice u Liberce	PA/24/2/00319:003/0	93 541,01
EISLHZ00IDB5	Parcela č. 353/2, k.ú. Kunratice u Liberce	PA/24/2/00353:002/0	10 244,83
EISLHZ00IDC0	Parcela č. 353/3, k.ú. Kunratice u Liberce	PA/24/2/00353:003/0	91 143,04
EISLHZ00IDDV	Parcela č. 362/40, k.ú. Kunratice u Liberce	PA/24/2/00362:040/0	167,05
EISLHZ00IDEQ	parcela č. 362/41, k.ú. Kunratice u Liberce	PA/24/2/00362:041/0	1 055,52
EISLHZ00IDGG	parcela č. 1344/7, k.ú. Vratislavice nad Nisou	PA/25/2/01344:007/0	370 023,19
EISLHZ00IIQ3	parcela č. 1887/2, k.ú. Vratislavice nad Nisou	PA/25/2/01887:002/0	331,52
EISLHZ00IIRY	parcela č. 1887/4, k.ú. Vratislavice nad Nisou	PA/25/2/01887:004/0	189 762,82
EISLHZ00IIST	parcela č. 1933/11, k.ú. Vratislavice nad Nisou	PA/25/2/01933:011/0	26,88
EISLHZ00IITO	parcela č. 1933/13, k.ú. Vratislavice nad Nisou	PA/25/2/01933:013/0	10,75
EISLHZ00IIUJ	parcela č. 1934/1, k.ú. Vratislavice nad Nisou	PA/25/2/01934:001/0	3 730,94
EISLHZ00IIVE	parcela č. 1934/2, k.ú. Vratislavice nad Nisou	PA/25/2/01934:002/0	102,14
EISLHZ00IIW9	parcela č. 1947/3, k.ú. Vratislavice nad Nisou	PA/25/2/01947:003/0	32 609,52
EISLHZ00IIX4	parcela č. 1948/1, k.ú. Vratislavice nad Nisou	PA/25/2/01948:001/0	33 848,28
EISLHZ00IIYZ	parcela č. 1948/2, k.ú. Vratislavice nad Nisou	PA/25/2/01948:002/0	11 732,88
EISLHZ00IIZU	parcela č. 1948/3, k.ú. Vratislavice nad Nisou	PA/25/2/01948:003/0	5 959,44
EISLHZ00IJ0I	parcela č. 1982/2, k.ú. Vratislavice nad Nisou	PA/25/2/01982:002/0	64 828,44
EISLHZ00IJ1D	parcela č. 1985/2, k.ú. Vratislavice nad Nisou	PA/25/2/01985:002/0	24 916,56
EISLHZ00IJ28	parcela č. 1985/3, k.ú. Vratislavice nad Nisou	PA/25/2/01985:003/0	12 242,52
EISLHZ00IJ33	parcela č. 1985/4, k.ú. Vratislavice nad Nisou	PA/25/2/01985:004/0	1 532,64
EISLHZ00IJ4Y	parcela č. 1990/15, k.ú. Vratislavice nad Nisou	PA/25/2/01990:015/0	69 337,08
EISLHZ00IJ5T	parcela č. 1990/16, k.ú. Vratislavice nad Nisou	PA/25/2/01990:016/0	243 294,60
EISLHZ00IJ6O	parcela č. 2634/10, k.ú. Vratislavice nad Nisou	PA/25/2/02634:010/0	228 695,22
EISLHZ00IJ7J	parcela č. 2634/11, k.ú. Vratislavice nad Nisou	PA/25/2/02634:011/0	8 246,78
EISLHZ00IJ8E	parcela č. 2665/1, k.ú. Vratislavice nad Nisou	PA/25/2/02665:001/0	49 805,95
EISLHZ00IJ99	parcela č. 2665/2, k.ú. Vratislavice nad Nisou	PA/25/2/02665:002/0	2 835,84
EISLHZ00IJA4	parcela č. 2693/4, k.ú. Vratislavice nad Nisou	PA/25/2/02693:004/0	227 301,12
EISLHZ00IJBZ	parcela č. 2693/5, k.ú. Vratislavice nad Nisou	PA/25/2/02693:005/0	115 416,72
EISLHZ00IDHB	parcela č. 2722/1, k.ú. Vratislavice nad Nisou	PA/25/2/02722:001/0	27 798,92
EISLHZ00IJCU	parcela č. 2923/4, k.ú. Vratislavice nad Nisou	PA/25/2/02923:004/0	25 253,76
EISLHZ00IDI6	parcela p.č. 3347/4, k.ú. Vratislavice nad Nisou	PA/25/2/03347:004/0	57 403,54
EISLHZ00IJDJ	parcela č. 3347/7, k.ú. Vratislavice nad Nisou	PA/25/2/03347:007/0	116 539,87
EISLHZ00IJEK	parcela č. 3347/8, k.ú. Vratislavice nad Nisou	PA/25/2/03347:008/0	4 833,02
EISLHZ00IDFL	parcela p.č. 3347/12, k.ú. Vratislavice nad Nisou	PA/25/2/03347:012/0	165 056,70
EISLHZ00IDJ1	parcela č. 3347/13, k.ú. Vratislavice nad Nisou	PA/25/2/03347:013/0	13 675,90
EISLHZ00IDKW	Parcela č. 3349/2, k.ú. Vratislavice nad Nisou	PA/25/2/03349:002/0	2 350,00
EISLHZ00IDLR	parcela p.č. 3363, k.ú. Vratislavice nad Nisou	PA/25/2/03363:000/0	39 980,27
EISLHZ00IJFF	parcela č. 3366, k.ú. Vratislavice nad Nisou	PA/25/2/03366:000/0	3 784,70
EISLHZ00IJGA	parcela č. 3369/1, k.ú. Vratislavice nad Nisou	PA/25/2/03369:001/0	4 042,75
EISLHZ00IDMM	parcela č. 3481/1, k.ú. Vratislavice nad Nisou	PA/25/2/03481:001/0	50 783,20
EISLHZ00IDNH	parcela č. 3592/4, k.ú. Vratislavice nad Nisou	PA/25/2/03592:004/0	206 398,28
EISLHZ00IN7R	parcela č. 3650/17, k.ú. Vratislavice nad Nisou	PA/25/2/03650:017/0	18 000,00
EISLHZ00IDP7	Parcela č. 3650/29, k.ú. Vratislavice nad Nisou	PA/25/2/03650:029/0	382 608,00
EISLHZ00IDQ2	Parcela č. 3650/30, k.ú. Vratislavice nad Nisou	PA/25/2/03650:030/0	14 976,00
EISLHZ00IDOC	Parcela č. 3651/11, k.ú. Vratislavice nad Nisou	PA/25/2/03651:011/0	66 384,00
EISLHZ00IJH5	Parcela č. 3652/11, k.ú. Vratislavice nad Nisou	PA/25/2/03652:011/0	596 736,00
EISLHZ00IN8M	Parcela č. 3650/21, k.ú. Vratislavice nad Nisou	PA/25/2/03650:021/0	1 505,28
EISLHZ00IJI0	parcela č. 313/2, k.ú. Krásná Studánka	PA/26/2/00313:002/0	2 637,20
EISLHZ00IJJV	parcela č. 315/2, k.ú. Krásná Studánka	PA/26/2/00315:002/0	18 699,80
EISLHZ00IJKQ	parcela č. 341, k.ú. Krásná Studánka	PA/26/2/00341:000/0	13 549,40
EISLHZ00IJLL	parcela č. 357/2, k.ú. Krásná Studánka	PA/26/2/00357:002/0	247 363,20
EISLHZ00IJMG	parcela č. 761/2, k.ú. Krásná Studánka	PA/26/2/00761:002/0	408,48
EISLHZ00IJNB	parcela č. 761/3, k.ú. Krásná Studánka	PA/26/2/00761:003/0	1 206,20
EISLHZ00IJO6	parcela č. 791/1, k.ú. Krásná Studánka	PA/26/2/00791:001/0	1 918,08
EISLHZ00IJP1	parcela č. 791/2, k.ú. Krásná Studánka	PA/26/2/00791:002/0	7 432,56
EISLHZ00IJQW	parcela č. 832/1, k.ú. Krásná Studánka	PA/26/2/00832:001/0	189 399,33
EISLHZ00IJRR	parcela č. 832/3, k.ú. Krásná Studánka	PA/26/2/00832:003/0	37 350,20
EISLHZ00IJSM	parcela č. 837/2, k.ú. Krásná Studánka	PA/26/2/00837:002/0	88 953,92
EISLHZ00IJTH	parcela č. 925/1, k.ú. Krásná Studánka	PA/26/2/00925:001/0	13 147,16

EISLHZ00IJUC	parcela č. 925/2, k.ú. Krásná Studánka	PA/26/2/00925:002/0	810 773,60
EISLHZ00IJV7	parcela č. 925/9, k.ú. Krásná Studánka	PA/26/2/00925:009/0	779,61
EISLHZ00IJW2	parcela č. 925/12, k.ú. Krásná Studánka	PA/26/2/00925:012/0	73 646,56
EISLHZ00IJXX	parcela č. 925/14, k.ú. Krásná Studánka	PA/26/2/00925:014/0	79 922,22
EISLHZ00IJYS	parcela č. 925/15, k.ú. Krásná Studánka	PA/26/2/00925:015/0	547,60
EISLHZ00IJZN	parcela č. 930/1, k.ú. Krásná Studánka	PA/26/2/00930:001/0	29 457,30
EISLHZ00IKOB	parcela č. 931/2, k.ú. Krásná Studánka	PA/26/2/00931:002/0	11 410,80
EISLHZ00IK16	parcela č. 952/1, k.ú. Krásná Studánka	PA/26/2/00952:001/0	49 917,44
EISLHZ00IK21	parcela č. 952/12, k.ú. Krásná Studánka	PA/26/2/00952:012/0	4 533,24
EISLHZ00IK3W	parcela č. 971/3, k.ú. Krásná Studánka	PA/26/2/00971:003/0	5 740,92
EISLHZ00IK4R	parcela č. 971/13, k.ú. Krásná Studánka	PA/26/2/00971:013/0	39 684,72
EISLHZ00IK5M	parcela č. 1006/1, k.ú. Krásná Studánka	PA/26/2/01006:001/0	15 430,48
EISLHZ00IK6H	parcela č. 72/1, k.ú. Radčice u Krásné Studánky	PA/27/2/00072:001/0	17 665,28
EISLHZ00IK7C	parcela č. 72/6, k.ú. Radčice u Krásné Studánky	PA/27/2/00072:006/0	273,80
EISLHZ00IK87	parcela č. 72/7, k.ú. Radčice u Krásné Studánky	PA/27/2/00072:007/0	1 271,32
EISLHZ00IK92	parcela č. 72/8, k.ú. Radčice u Krásné Studánky	PA/27/2/00072:008/0	3 929,50
EISLHZ00IKAX	parcela č. 72/9, k.ú. Radčice u Krásné Studánky	PA/27/2/00072:009/0	227 286,88
EISLHZ00ILUY	parcela č. 73, k.ú. Radčice u Krásné Studánky	PA/27/2/00073:000/0	34 480,00
EISLHZ00IKBS	parcela č. 74/1, k.ú. Radčice u Krásné Studánky	PA/27/2/00074:001/0	25 540,36
EISLHZ00IKCN	parcela č. 74/3, k.ú. Radčice u Krásné Studánky	PA/27/2/00074:003/0	179,08
EISLHZ00IKDI	parcela č. 145/10, k.ú. Radčice u Krásné Studánky	PA/27/2/00145:010/0	2 436,08
EISLHZ00IKED	parcela č. 145/23, k.ú. Radčice u Krásné Studánky	PA/27/2/00145:023/0	42 140,04
EISLHZ00IKF8	parcela č. 145/24, k.ú. Radčice u Krásné Studánky	PA/27/2/00145:024/0	2 974,80
EISLHZ00IKG3	parcela č. 145/26, k.ú. Radčice u Krásné Studánky	PA/27/2/00145:026/0	651,20
EISLHZ00IKHY	parcela č. 145/29, k.ú. Radčice u Krásné Studánky	PA/27/2/00145:029/0	32 546,68
EISLHZ00IKIT	parcela č. 150/31, k.ú. Radčice u Krásné Studánky	PA/27/2/00150:031/0	15 824,16
EISLHZ00IKJO	parcela č. 150/33, k.ú. Radčice u Krásné Studánky	PA/27/2/00150:033/0	845,08
EISLHZ00IKKJ	parcela č. 150/34, k.ú. Radčice u Krásné Studánky	PA/27/2/00150:034/0	836,20
EISLHZ00IKLE	parcela č. 238/1, k.ú. Radčice u Krásné Studánky	PA/27/2/00238:001/0	16 777,28
EISLHZ00IKM9	parcela č. 257/142, k.ú. Radčice u Krásné Studánky	PA/27/2/00257:142/0	37 172,35
EISLHZ00IKN4	parcela č. 336/5, k.ú. Radčice u Krásné Studánky	PA/27/2/00336:005/0	4 536,20
EISLHZ00IKOZ	parcela č. 358/16, k.ú. Radčice u Krásné Studánky	PA/27/2/00358:016/0	40 750,08
EISLHZ00ILVT	parcela č. 360/6, k.ú. Radčice u Krásné Studánky	PA/27/2/00360:006/0	782,80
EISLHZ00IKPU	parcela č. 465/2, k.ú. Radčice u Krásné Studánky	PA/27/2/00465:002/0	1 857,40
EISLHZ00IKQP	parcela č. 468/1, k.ú. Radčice u Krásné Studánky	PA/27/2/00468:001/0	4 260,92
EISLHZ00ILF1	parcela č. 517/3, k.ú. Radčice u Krásné Studánky	PA/27/2/00517:003/0	5 112,90
EISLHZ00IKRK	parcela č. 537/1, k.ú. Radčice u Krásné Studánky	PA/27/2/00537:001/0	938,32
EISLHZ00ILGW	parcela č. 537/2, k.ú. Radčice u Krásné Studánky	PA/27/2/00537:002/0	193,88
EISLHZ00ILIM	parcela č. 537/3, k.ú. Radčice u Krásné Studánky	PA/27/2/00537:003/0	208,68
EISLHZ00IKSF	parcela č. 537/4, k.ú. Radčice u Krásné Studánky	PA/27/2/00537:004/0	3 303,36
EISLHZ00IKTA	parcela č. 540/1, k.ú. Radčice u Krásné Studánky	PA/27/2/00540:001/0	402,56
EISLHZ00IKU5	parcela č. 540/2, k.ú. Radčice u Krásné Studánky	PA/27/2/00540:002/0	1 360,12
EISLHZ00ILHR	parcela č. 558/3, k.ú. Radčice u Krásné Studánky	PA/27/2/00558:003/0	73 405,20
EISLHZ00IKV0	parcela č. 558/6, k.ú. Radčice u Krásné Studánky	PA/27/2/00558:006/0	20 910,92
EISLHZ00IKWV	parcela č. 570/6, k.ú. Radčice u Krásné Studánky	PA/27/2/00570:006/0	1 605,80
EISLHZ00ILBL	parcela č. 590, k.ú. Radčice u Krásné Studánky	PA/27/2/00590:000/0	1 416,00
EISLHZ00ILCG	parcela č. 591/2, k.ú. Radčice u Krásné Studánky	PA/27/2/00591:002/0	105 669,00
EISLHZ00IKXQ	parcela č. 600/15, k.ú. Radčice u Krásné Studánky	PA/27/2/00600:015/0	6 108,56
EISLHZ00IMC9	Parcela č. 397/4 k.ú. Machnín	PA/28/2/00397:004/0	8 208,00
EISLHZ00IMD4	parcela č. 405/7, k.ú. Machnín	PA/28/2/00405:007/0	14 850,40
EISLHZ00IKYL	parcela č. 450/6, k.ú. Machnín	PA/28/2/00450:006/0	70 255,40
EISLHZ00IKZG	parcela č. 466/1, k.ú. Machnín	PA/28/2/00466:001/0	8 461,80
EISLHZ00IMEZ	parcela č. 483/1, k.ú. Machnín	PA/28/2/00483:001/0	1 687,20
EISLHZ00IL04	parcela č. 988/4, k.ú. Machnín	PA/28/2/00988:004/0	1 522,56
EISLHZ00IL1Z	parcela č. 988/5, k.ú. Machnín	PA/28/2/00988:005/0	1 102,40
EISLHZ00ILO5	parcela č. 1097/2, k.ú. Dlouhý Most	PA/29/2/01097:002/0	52 521,54
EISLHZ00ILPN	parcela č. 1097/5, k.ú. Dlouhý Most	PA/29/2/01097:005/0	11 392,00
EISLHZ00IE32	parcela č. 1097/6, k.ú. Dlouhý Most	PA/29/2/01097:006/0	3 366,31
EISLHZ00IDYY	parcela č. 1109/2, k.ú. Dlouhý Most	PA/29/2/01109:002/0	10 771,20

EISLHZ00IL2U	parcelsa č. 1109/4, k.ú. Dlouhý Most	PA/29/2/01109:004/0	2 693,80
EISLHZ00IL3P	parcelsa č. 1109/5, k.ú. Dlouhý Most	PA/29/2/01109:005/0	1 515,07
EISLHZ00IDZT	parcelsa č. 1114/1, k.ú. Dlouhý Most	PA/29/2/01114:001/0	31 996,76
EISLHZ00ILQI	parcelsa č. 1114/2, k.ú. Dlouhý Most	PA/29/2/01114:002/0	8 876,88
EISLHZ00IE0H	parcelsa č. 1117/1, k.ú. Dlouhý Most	PA/29/2/01117:001/0	80 824,66
EISLHZ00IL4K	parcelsa č. 1117/3, k.ú. Dlouhý Most	PA/29/2/01117:003/0	1 548,89
EISLHZ00ILM2	parcelsa č. 1129, k.ú. Dlouhý Most	PA/29/2/01129:000/0	756 500,00
EISLHZ00ILNX	parcelsa č. 1148/2, k.ú. Dlouhý Most	PA/29/2/01148:002/0	166 074,00
EISLHZ00IMR6	parcelsa č. 1148/3, k.ú. Dlouhý Most	PA/29/2/01148:003/0	11 926,00
EISLHZ00IE1C	parcelsa č. 1149, k.ú. Dlouhý Most	PA/29/2/01149:000/0	1 784,14
EISLHZ00ILS8	parcelsa č. 1154/3, k.ú. Dlouhý Most	PA/29/2/01154:003/0	444 951,90
EISLHZ00IE27	parcelsa č. 1154/4, k.ú. Dlouhý Most	PA/29/2/01154:004/0	353,46
EISLHZ00IMS1	parcelsa č. 1154/6, k.ú. Dlouhý Most	PA/29/2/01154:006/0	5 917,84
EISLH000IR7C	parcelsa č. 690/109, k.ú. Horní Hanychov	vznik z p.č. 690/73, dle GP	1 598,85
EISLH000IR6H	parcelsa č. 690/108, k.ú. Horní Hanychov	vznik z p.č. 690/73, dle GP	4 981,68
EISLH000J5AU	parcelsa č. 1670/4, k.ú. Ruprechtice	vznik z p.č. 1670/1, dle GP	9 797,96
Pozemky			95 496 912,78

Celkem:

97 946 273,16**k bodu 1.b) - Rozpis svěřeného majetku :**

Drobný dlouhodobý hmotný a nehmotný majetek není z důvodu velkého množství a nízkých pořizovacích cen rozepisován jednotlivě, je uváděn pouze v celkové hodnotě.

k bodu 2. - Rozpis svěřeného majetku pořízeného z dotace :

<i>Inv.majetek</i>	<i>Označení IM</i>	<i>Inv. číslo 1</i>	<i>Poř.hodnota (v Kč)</i>
EISLHZ00IC8R	digitální forma plánu lesního hospodářství (ISLH)	DNM:0001	172 878,00
mezisoučet			172 878,00

Celkem :

172 878,00

POZNÁMKA k bodu 2.:

Dle ustanovení 3.1. e) ČÚS č. 708 je vymezen podíl, který zřizovatel dle bodu 8.3. ČÚS 708 ukládá příspěvkovým organizacím zanést do účetnictví jednotky dle zřizovací listiny a v analytickém uspořádání účtu 403 vést odděleně dotace ke svěřenému majetku a případně dotace k majetku vlastnímu.

Písemná dokumentace o poskytnuté dotaci, včetně podmínek, je předána na základě samostatného předávacího protokolu.

V Liberci, dne

Tibor Batthyány
primátor statutárního města Liberec

Příloha č. 1: Návrh nové zřizovací listiny se změnou adresou sídla organizace Městské lesy Liberec, p.o.

Statutární město Liberec
Nám. Dr. E. Beneše1, 460 59 Liberec 1

ZŘIZOVACÍ LISTINA
Č. 10/09/0252

Statutární město Liberec usnesením zastupitelstva č. ... ze dne 29. září 2016

podle § 84, odst. 2, písmene d), zákona č. 128/2000 Sb., o obcích (obecní zřízení), ve znění pozdějších předpisů, v souladu s ustanovením § 27 zákona č. 250/2000 Sb., o rozpočtových pravidlech územních rozpočtů, ve znění pozdějších předpisů

schvaluje

znění zřizovací listiny příspěvkové organizace

Městské lesy Liberec, příspěvková organizace

Čl. I.

Zřizovatel

Zřizovatelem organizace je statutární město Liberec, Nám. Dr. E. Beneše 1, 460 59 Liberec 1, IČ: 00262978.

Čl. II.

Název a sídlo příspěvkové organizace

Název: Městské lesy Liberec, p.o.

Sídlo: **Lidové sady 425/1, 460 01 Liberec 1**

Identifikační číslo: **72053984**

Právní forma: příspěvková organizace

Čl. III.

Vymezení základního účelu – předmětu činnosti

1. Vymezení hlavního předmětu činnosti

Městské lesy Liberec, p.o. (dále jen organizace) jsou zřízeny pro plnění hlavního předmětu činnosti: **správa lesního majetku zřizovatele**

- a) Provádí veškerou koncepční činnost směřující k využívání lesních pozemků města a trvalých lesních porostů na nich rostoucích způsobem a v rozsahu, který zajišťuje a zlepšuje jejich biodiverzitu, produktivitu, regenerační kapacitu, vitalitu a jejich potenciál k současnému i budoucímu naplňování všech ekologických, ekonomických a sociálních funkcí.

- b) Spravuje lesní pozemky a lesní porosty na nich rostoucí, lesní cesty, komunikace a jiné pozemky sloužící k lesnímu hospodářství, které jsou ve vlastnictví nebo užívání zřizovatele, a to podle zákona 289/1995 Sb., o lesích, jeho prováděcích předpisů, zákonů souvisejících a dle zákonných ukazatelů platného lesního hospodářského plánu.
- c) Zajišťuje veškeré pěstební a těžební činnosti ve vlastní režii, popřípadě prostřednictvím podnikatelských subjektů a zabezpečuje optimální plnění všech funkcí lesů.
 - I. Pěstební činnosti: zalesňování, výchovné zásahy v lesních kulturách - prořezávky, činnosti prováděné k zajištění kultur – nátěry proti okusu zvěří, ožínání,
 - II. Těžební činnosti: výchovné zásahy v předmýtním věku – probírky, těžby obnovní (mýtní), těžby nahodilé, kalamitní a imisní
 - III. Údržba, opravy a rekonstrukce lesní cestní sítě a jejich součástí (odvozní místa, altány, lavičky,...)
- d) Zajišťuje prodej a nákup dřevní hmoty.
- e) Zabezpečuje ochranu pozemků k plnění funkcí lesa a trvalých lesních porostů na nich rostoucích výkonem ochranné služby – lesní stáž
- f) Rozšiřuje a sceluje lesní majetek zřizovatele nákupem lesů od jiných právnických a fyzických osob.
- g) Provádí prostřednictvím dodavatelů prací investiční výstavbu, opravy a údržbu staveb a provozních objektů určených k vlastní činnosti.
- h) Provádí výkon činnosti odborného lesního hospodáře pro jiné obce pro vlastníky lesů , kteří nemají vlastní lesní personál na základě licence udělené orgánem státní správy lesů a smluvního vztahu.
- i) Na základě objednávek provádí pro jiné obce, právnické a fyzické osoby některé činnosti související s obnovou, výchovou a ochranou lesa a péčí o mladé lesní porosty.
- j) Provádí výkup dříví od jiných obcí, fyzických a právnických osob za účelem kompletace vlastních dodávek odběratelům.
- k) Zajišťuje veškerou správu myslivosti
 - I. Zastupuje zřizovatele v rámci vlastnických práv souvisejících s myslivostí dle zákona č. 449/2001 Sb., o myslivosti
 - II. Provádí činnosti související s myslivostí na nehonebních pozemcích zřizovatele dle rozhodnutí orgánu státní správy myslivosti

Čl. IV.

Statutární orgány organizace

- a) Statutárním orgánem Městských lesů Liberec je ředitel, který je jmenován a odvoláván radou města. Zaměstnavatelem ředitele je příspěvková organizace Městské lesy Liberec. Ředitel organizace jmenuje a odvolává svého zástupce.
- b) Ředitel odpovídá zřizovateli za odbornou, hospodářskou a personální činnost organizace, zastupuje jej navenek a jedná jejím jménem samostatně a podepisuje za organizaci tak, že k názvu organizace připojí svůj podpis s uvedením své funkce.
- c) Ředitel organizace se při výkonu své funkce řídí platnými právními předpisy, zřizovací listinou, směrnicemi a pokyny zřizovatele.
- d) Ředitel organizace stanovuje vnitřní organizační strukturu, organizační řád a vnitřní směrnice dle provozních potřeb v souladu s obecně závaznými předpisy a směrnicemi zřizovatele.
- e) Ředitel organizace v plném rozsahu zabezpečuje a odpovídá za úplnost, pravdivost a správnost vedení účetnictví organizace.

Čl. V.**Hospodaření organizace**

- a) Náklady na činnost a provoz jsou finančně kryty z vlastních příjmů, státních dotací a z příspěvků zřizovatele. Hospodaří též s peněžními prostředky svých fondů, s peněžními dary od fyzických a právnických osob, popřípadě s finančními prostředky z jiných zdrojů. Finanční vztahy mezi zřizovatelem a organizací stanovují platné právní předpisy.
- b) Pracovní a mzdové poměry, práva a povinnosti pracovníků jsou stanoveny platnými pracovně-právními a mzdovými předpisy.
- c) Kontrola hospodaření organizace je pravidelně prováděna formou určenou zřizovatelem.
- d) Účetnictví příspěvkové organizace se řídí:
 - I. Obecně závaznými právními předpisy upravujícími vedení účetnictví – zejména zákonem č. 563/1991 Sb., o účetnictví a dalšími předpisy a pokyny zřizovatele
- e) Daňové povinnosti příspěvkové organizace se řídí obecně závaznými předpisy upravujícími daňové vztahy
- f) Příspěvková organizace uskutečňuje své finanční hospodaření se schváleným rozpočtem.
- g) Zřizovatel poskytuje příspěvkové organizaci příspěvek.

Čl. VI.**Dary**

- a) Organizace je oprávněna poskytovat dary jiným osobám jen v případech a za podmínek stanovených zákonem.
- b) Přijímání darů organizací podléhá předchozímu písemnému souhlasu zřizovatele v dále uvedených případech:
 - I. Jde-li o peněžní dar převyšující částku 300.000,-Kč
 - II. Při nabývání majetku darem do vlastnictví organizace.

Organizace předkládá zřizovateli žádosti o souhlas k nabytí majetku darem prostřednictvím věcně příslušného odboru.

- c) Zřizovatel dává organizaci předchozí souhlas přijímat do svého vlastnictví peněžité dary účelově neurčené, jejichž výše v jednotlivém případě nepřekročí 50.000,- Kč, maximálně však do celkové částky 300.000,-Kč za kalendářní rok.

VII.**Vymezení majetku**

- a) K plnění hlavního účelu a předmětu činnosti organizace se k jejímu vlastnímu hospodářskému využití předává do správy níže uvedený majetek zřizovatele:
 - I. Dlouhodobý hmotný majetek nemovitý – budovy, stavby, pozemky a pozemky s trvalým lesním porostem tvořící funkční celek
 - II. Dlouhodobý nehmotný a dlouhodobý hmotný majetek movitý – samostatné movité věci a soubory movitých věcí
 - III. Drobný dlouhodobý hmotný a nehmotný majetek

- b) Svěřený majetek je uveden v příloze, která je nedílnou součástí zřizovací listiny. Dlouhodobý hmotný majetek nemovitý nesmí být zřizovatelem privatizován bez stanoviska ORGANIZACE tak, aby nenarušil provádění hlavního účelu a předmětu činnosti organizace.
- c) Aktualizace majetku bude prováděna dodatkem zřizovací listiny , kterým se mění příloha o svěřeném majetku.

Čl. VIII.

Vymezení majetkových práv a povinností

- a) Příspěvková organizace má při hospodaření s majetkem ve vlastnictví zřizovatele předaným do správy následující práva a povinnosti:
 - I. Organizace je povinna majetek spravovat efektivně a účelně jej využívat zejména k zajištění hlavního účelu činnosti, pro který byla zřízena.
 - II. O svěřený majetek je povinna organizace pečovat v souladu s platnými zákonnými normami, tj. chránit jej před zničením, poškozením, odcizením nebo zneužitím. Je povinna dbát na to, aby jeho opotřebení odpovídalo účelu a rozsahu jeho použití.
 - III. O svěřeném majetku je organizace povinna vést účetní evidenci v souladu s ustanovením zákona č. 563/1991 Sb., o účetnictví, ve znění pozdějších předpisů a operativní evidenci dle vnitřních předpisů zřizovatele.
 - IV. V rámci péče o svěřený majetek provádí organizace jeho pravidelnou inventarizaci jedenkrát ročně se stavem ke dni stanovenému zřizovatelem. Z ní vyhotoví inventurní zápis a inventurní soupis, které předloží zřizovateli dle jeho pokynu.
 - V. Organizace předkládá jednou ročně na žádost zřizovatele plán oprav.
 - VI. Při nabývání majetku a jeho správě dodržovat ustanovení platných zákonů včetně zákona č. 137/2006 Sb. o veřejných zakázkách
 - VII. Zabezpečit pravidelné a příslušnými předpisy stanovené revize a technické prohlídky majetku. Kopie zpráv z provedených revizí předávat věcně příslušnému odboru zřizovatele.
 - VIII. Odepisovat dlouhodobý majetek v souladu s platnými účetními předpisy podle odpisového plánu schváleného zřizovatelem
 - IX. Změny stavu svěřeného majetku (přírůstky, úbytky), které nastanou v průběhu běžného roku, je organizace povinna bez zbytečného prodlení oznamovat Odboru ekonomiky a věcně příslušnému odboru zřizovatele.
 - X. ORGANIZACE je povinna včas podávat návrhy na zahájení řízení k vymožení pohledávek a dbát na to, aby nedošlo k promlčení nebo prekluzi práv vyplývajících ze závazků dlužníků.
- b) Svěřený nemovitý majetek
 - I. Svěřený nemovitý majetek nesmí organizace prodat, darovat, zastavit, vložit a ručit s ním či jinak ho zatížit.
 - II. Organizace smí tento majetek pronajmout nebo vypůjčit pouze se souhlasem zřizovatele a za podmínky, že tím nebude narušeno plnění hlavního účelu a předmětu činnosti organizace. Nájemní smlouvy a smlouvy o výpůjčce smí organizace uzavírat pouze na dobu jednoho roku, na delší období než jeden rok je nutný písemný souhlas zřizovatele.
 - III. Organizace udržuje svěřený nemovitý majetek v provozuschopném stavu a za tímto účelem provádí jeho údržbu a opravy.

- IV. Organizace je povinna zabezpečit pravidelné a příslušnými předpisy stanovené revize a technické prohlídky majetku, požární zajištění objektu, po jejich provedení předávat aktuální kopie zpráv věcně příslušnému odboru.
 - V. Organizace účetní odpisy nemovitého majetku v souladu s odpisovým plánem schváleným zřizovatelem.
 - VI. Pojištění nemovitého majetku zajistí zřizovatel. Organizace je povinna zřizovateli oznámit vznik skutečností (škod) zakládajících pojistnou událost.
- c) Svěřený dlouhodobý nehmotný majetek a dlouhodobý hmotný majetek movitý
- I. Svěřený movitý majetek nesmí organizace zastavit, vložit nebo s ním ručit.
 - II. Pouze s předchozím souhlasem zřizovatele může organizace vyřazovat jako neupotřebitelný nebo likvidovat jako opotřebovaný nebo prodat. Příjmy z prodeje tohoto majetku jsou výnosem organizace.
 - III. Organizace smí tento majetek pronajmout nebo vypůjčit pouze za podmínky, že tím nebude narušeno plnění hlavního účelu a předmětu činnosti organizace.
 - IV. Organizace provádí účetní odpisy movitého majetku v souladu s odpisovým plánem schváleným zřizovatelem.
 - V. Organizace je povinna dlouhodobý hmotný majetek pojistit.
- d) Svěřený drobný dlouhodobý hmotný a nehmotný majetek
- I. Hodnota svěřeného DDHM a DDNM nesmí klesnout pod úroveň, která je nutná k zabezpečení hlavního účelu činnosti.
 - II. Tento majetek může organizace vyřazovat jako neupotřebitelný, prodat nebo likvidovat jako opotřebovaný. Příjmy z prodeje tohoto majetku jsou výnosem organizace.
 - III. Organizace smí tento majetek pronajmout nebo vypůjčit pouze za podmínky, že tím nebude narušeno plnění hlavního účelu a předmětu činnosti organizace.
- e) K majetku, který organizace získá vlastní činností se vztahují obdobná práva a povinnosti jako k majetku předanému zřizovatelem do správy k vlastnímu hospodářskému využití.
- f) Organizace může pořizovat:
- I. Dlouhodobý hmotný a nehmotný majetek movitý do částky 100.000,- Kč pořizovací ceny za jednotku, nicméně v celkové hodnotě 300.000,- Kč za kalendářní rok, bez souhlasu věcně příslušného odboru zřizovatele
 - II. Drobný dlouhodobý hmotný a nehmotný majetek bez souhlasu věcně příslušného odboru zřizovatele.

Čl. IX. Doplňková činnost

- a) Doplňkovou činností budou lépe využity hospodářské možnosti organizace nebo bude lépe využito odbornosti pracovníků organizace
- b) Doplňková činnost se povoluje v rozsahu, ve kterém nejde o hlavní činnost, v těchto okruzích:
 - I. Poskytování služeb v LH, myslivosti či arboristice
 - II. Zprostředkování obchodu a služeb
 - III. Pronájem a půjčování věcí movitých

- IV. Pronájem nebytových prostor zajišťující řádný provoz nemovitostí
 - V. Reklamní činnost
- c) Organizace má právo uzavírat smlouvy o nájmu nebytových prostor a pozemků a smlouvy o výpůjčce:
- I. Na dobu určitou 1 roku a kratší bez souhlasu zřizovatele, organizace je povinna o těchto smlouvách informovat zřizovatele
 - II. Na dobu neurčitou a dobu určitou delší než 1 rok za předpokladu, svěří-li organizaci tuto působnost rada města (v souladu se zákonem č. 128/2000 Sb., o obcích). Pronájmy ani výpůjčky nesmí narušovat chod organizace a hlavní účel, ke kterému byla organizace zřízena.
- d) Pro realizaci doplňkové činnosti lze použít shodný majetek jako pro hlavní činnost včetně shodných práv a povinností pro hospodaření s tímto majetkem. Jeho užití nesmí narušovat plnění hlavního účelu a předmětu činnosti organizace.
- e) Organizaci se stanovují tyto podmínky pro uskutečňování doplňkové činnosti:
- I. Při uskutečňování doplňkové činnosti je nutné dodržovat ustanovení živnostenského zákona, občanského zákoníku a obchodního zákoníku
 - II. Výkony, služby a práce produkované v rámci doplňkové činnosti se realizují podle platných cenových předpisů
 - III. Ve vztahu k daňovým záležitostem je třeba dodržovat platné daňové zákony
 - IV. Doplňková činnost nesmí být ve svém souhrnu dlouhodobě ztrátová
 - V. Organizace nesmí uskutečňovat doplňkovou činnost na úkor hlavního účelu stanoveného touto zřizovací listinou
 - VI. Zisk z doplňkových činností použije organizace pro zkvalitnění a rozšíření stanoveného hlavního účelu
 - VII. Společné náklady na hlavní a doplňkovou činnost musí účetní jednotka rozdělit na základě propočtu mezi činnostmi. Náklady a výnosy se zásadně účtují do období, s nímž věcně a časově souvisí

Čl. X.

Kontrola příspěvkové organizace

- a) Zřizovatel provádí pravidelnou kontrolu činnosti, účetnictví a hospodaření organizace.
- b) Kontrolou činnosti, účetnictví a hospodaření organizace nebo jejího určitého úseku může zřizovatel pověřit i jiný orgán nebo osobu a příspěvková organizace je povinna tuto kontrolu umožnit.

Čl. XI.

Závěrečná ustanovení

- a) Tato zřizovací listina nabývá účinnosti dnem podpisu statutárního orgánu zřizovatele
- b) Zřizovací listina je pořízena v šesti stejnopisech, z nichž každé má platnost originálu. Organizace obdrží 2 stejnopisy, zřizovatel obdrží 4 stejnopisy.
- c) Organizace se podle § 27, odst. 6, zákona č. 250/2000 Sb., zapisuje do Obchodního rejstříku, návrh na zápis podává zřizovatel.

- d) Úkoly zřizovatele podle zvláštních zákonů, nejsou-li vyhrazeny zastupitelstvu města, plní rada města podle § 102, odst. 2, písm. b), zákona č. 128/2000 Sb., o obcích, v platném znění.
- e) Organizace byla zřízena na dobu neurčitou rozhodnutím zastupitelstva města dle usnesení č. 224/09 dne 29. 10. 2009.
- f) Ke dni nabytí účinnosti této zřizovací listiny se ruší zřizovací listina schválená zastupitelstvem města dne 29. 10. 2009.

V Liberci dne.....

.....
Tibor Batthyány
primátor statutárního města Liberec

SMLOUVA O POSTOUPENÍ POHLEDÁVKY

č.j. OLP/4364/2016

č.j. SML ...

dle § 1879 a násl. zákona č. 89/2012 Sb., občanský zákoník,
ve znění pozdějších právních předpisů

Liberecký kraj

se sídlem U Jezu 642/2a, 461 80 Liberec 2
IČO 70891508
DIČ CZ70891508
zastoupený **Martinem Půtou**, hejtnanem kraje

jako *postupitel*

a

statutární město Liberec

se sídlem Náměstí Dr. E. Beneše 1, 460 59 Liberec 1
IČO 00262978
DIČ CZ00262978
zastoupené **Tiborem Batthyánym**, primátorem

jako *postupník*

a

Dům dětí a mládeže Větrník, Liberec, příspěvková organizace

se sídlem Riegrova 1278/16, Liberec I – Staré Město, 460 01 Liberec
IČO 71294511
zastoupená **Mgr. Martou Kultovou**, ředitelkou

jako *příspěvková organizace postupníka*

a

Junák – český skaut, přístav Flotila Liberec, z.s.

se sídlem Kaplického 362, Liberec XXIII – Doubí, 463 12 Liberec
IČO 46748725
zastoupený **Ing. Pavlem Langrem**, statutárním zástupcem

jako *dlužník*

Článek I Úvodní ustanovení

- (1) Postupitel a dlužník uzavřeli dne 21. 1. 2016 kupní smlouvu č.j. OLP/3536/2015, kterou postupitel převedl vlastnické právo ke stavbě specifikované v čl. I odst. 1 kupní smlouvy (dále jen „*stavba Flotily*“) na dlužníka a dlužník se v čl. IV odst. 3 zavázal, že po dobu 10 let umožní bezplatné užívání nemovitosti příspěvkové organizaci postupitele Dům dětí a mládeže Větrník, Liberec 1, Riegrova 16, p.o. pro výkon zájmové činnosti příspěvkové organizace. Kupní smlouva je nedílnou součástí této smlouvy (dále jen „*kupní smlouva*“).
- (2) Postupitel a postupník uzavřeli dne 13. 7. 2016 Smlouvu o vzájemném převodu činností, majetku a některých souvisejících práv, povinností a závazků, č.j. OLP/739/2016 (dále jen „*Smlouva o převodu činností*“), na jejímž základě postupitel převádí činnosti, majetek, práva,

povinnosti a závazky související s činností zrušované příspěvkové organizace postupitele Dům dětí a mládeže Větrník, Liberec 1, Riegrova 16, p.o. (dále jen „*příspěvková organizace postupitele*“) na postupníka a jím nově zřizovanou příspěvkovou organizaci Dům dětí a mládeže Větrník, Liberec, příspěvková organizace. Postupitel se zavázal postupníkovi, že pohledávky plynoucí z kupní smlouvy, tj. zejm. právo bezúplatně užívat stavbu Flotily po dobu 10 let postoupí na postupníka a jím nově zřízenou příspěvkovou organizaci.

Článek II

- (1) Postupitel prohlašuje, že má vůči dlužníkovi - organizaci Junák – český skaut, přístav Flotila Liberec, z.s., pohledávku vyplývající z článku IV odst. (3) kupní smlouvy spočívající v právu na bezúplatné užívání stavby Flotily po dobu 10 let ode dne vkladu vlastnického práva ke stavbě Flotily ve prospěch dlužníka, a to pro účely výkonu zájmové činnosti příspěvkové organizace postupitele alespoň jeden den v týdnu a bezplatného uskladnění movitého majetku ve stavbě, za podmínek v čl. IV odst. 3 kupní smlouvy dále uvedených (dle jen „*pohledávka*“), a dále práva s touto pohledávkou spojená uvedená v čl. IV odst. (4) až (6) kupní smlouvy.
- (2) V souvislosti s převodem činnosti příspěvkové organizace postupitele na příspěvkovou organizaci postupníka postupitel postupuje touto smlouvou bezúplatně postupníkovi celou pohledávku včetně práv s ní spojených, jak je specifikováno v předchozím odst. 1 tohoto článku.
- (3) Postupník prohlašuje, že mu je známa celá problematika spojená s výše uvedenou pohledávkou a celou pohledávkou včetně práv s ní spojených do svého výlučného vlastnictví nabývá.
- (4) Postupník prohlašuje, že právo na bezplatné užívání stavby Flotily, jež je obsahem postupované pohledávky, bude vykonávat prostřednictvím své nově zřízené příspěvkové organizace Dům dětí a mládeže Větrník, Liberec, příspěvková organizace.

Článek III

Postupitel prohlašuje, že pohledávku uvedenou v čl. II této smlouvy lze zcizit a postoupení této pohledávky ujednání postupitele nevylučují.

Článek IV

Dlužník výslovně prohlašuje, že postoupení pohledávky dle této smlouvy bere na vědomí a souhlasí s ním a zavazuje se na výzvu příspěvkové organizace postupníka uzavřít s příspěvkovou organizací postupníka smlouvu o bezplatném užívání nemovitosti v rozsahu uvedeném v čl. IV odst. (3) kupní smlouvy.

Článek V

- (1) Ostatní právní vztahy touto smlouvou neupravené se řídí zákonem č. 89/2012 Sb., občanský zákoník, ve znění pozdějších předpisů a předpisy jej provádějícími a doplňujícími. Veškeré spory z této smlouvy budou řešeny u věcně a místně příslušného soudu České republiky.
- (2) Smluvní strany se zavazují k poskytnutí vzájemné součinnosti k naplnění účelu této smlouvy.
- (3) Ve smyslu § 564 občanského zákoníku lze změny a doplňky této smlouvy činit pouze formou písemných číslovaných dodatků, a to pouze v listinné podobě, přičemž pro vyloučení pochybností nelze tuto smlouvu měnit či doplňovat ústně ani emailem či jinými elektronickými zprávami.
- (4) Stane-li se některé z ustanovení této smlouvy zdánlivým (nicotným), použije se § 576 obč. zák. obdobně.

- (5) Smlouva je vyhotovena v 6 stejnopisech, které mají platnost a závaznost originálu. Postupitel obdrží tři vyhotovení, postupník, příspěvková organizace postupníka a dlužník obdrží každý po jednom vyhotovení.
- (6) Smluvní strany prohlašují, že se s obsahem smlouvy seznámily a že smlouva plně vyjadřuje jejich pravou a svobodnou vůli.

Článek VI

- (1) Postoupení pohledávky podle této smlouvy bylo schváleno Zastupitelstvem statutárního města Liberec dne usnesením č.
- (2) Postoupení pohledávky podle této smlouvy bylo schváleno Zastupitelstvem Libereckého kraje 2016 usnesením č./16/ZK.
- (3) Tato smlouva je platná a účastníci jsou jí vázáni již dnem podpisu. Smlouva nabývá účinnosti dnem zveřejnění v Registru smluv dle zákona č. 340/2015 Sb., o zvláštních podmínkách účinnosti některých smluv, uveřejňování těchto smluv a o registru smluv (zákon o registru smluv), v platném znění, kdy postupitel se zavazuje tuto povinnost splnit do 30 dnů od uzavření této smlouvy.

V Liberci dne

V Liberci dne

.....
Martin Půta
hejtman Libereckého kraje

.....
Tibor Batthyány
primátor statutárního města Liberec

V Liberci dne

V Liberci dne

.....
Ing. Pavel Langr, statutární zástupce
Junák – český skaut, přístav Flotila Liberec, z.s.

.....
Mgr. Marta Kultová
Dům dětí a mládeže Větrník, Liberec,
příspěvková organizace

**VEŘEJNOPRÁVNÍ SMLOUVA O POSKYTNUTÍ DOTACE
Z ROZPOČTU STATUTÁRNÍHO MĚSTA LIBEREC
č.**

Smluvní strany:

statutární město Liberec

se sídlem nám. Dr. E. Beneše 1, 460 59 Liberec 1

IČ 002 62 978

zastoupené Tiborem Batthyánym, primátorem města

ve věcech smluvních zastoupené Mgr. Pavlem Kalousem, vedoucím odboru školství a sociálních věcí

číslo bankovního účtu: 10 89 692/0800

(jako strana poskytující dotaci, dále jen poskytovatel)

a

Oblastní charita Liberec, církevní a náboženské společnosti

se sídlem Uhlířská 424/7, 460 01 Liberec 1

IČ: 265 206 99

zastoupená Bc. Františkem Sehořem, statutárním zástupcem

číslo bankovního účtu: 29 00 62 31 73/2010

(dále jen příjemce)

uzavírají v souladu s ustanovením § 10a zákona č. 250/2000 Sb., o rozpočtových pravidlech územních rozpočtů, ve znění pozdějších předpisů (dále jen zákon o rozpočtových pravidlech), tuto veřejnoprávní smlouvu o poskytnutí dotace:

**I.
Předmět smlouvy**

Předmětem této smlouvy je v souladu s usnesením Zastupitelstva města Liberec č. ze dne poskytnutí účelové dotace z rozpočtu statutárního města Liberec na podporu financování sociálních služeb uvedených v čl. II této smlouvy.

**II.
Účel a výše dotace**

1. Finanční dotace je poskytnuta účelově. Příjemce se zavazuje použít poskytnutou dotaci pouze k účelu vymezenému v této smlouvě.
2. Dotace je poskytnuta příjemci ve výši 200 000 Kč (slovy: dvě stě tisíc korun českých) na podporu poskytování sociálních služeb dle § 49 zákona č. 108/2006 Sb., o sociálních službách, ve znění pozdějších předpisů (zákon o sociálních službách), Domov pokojného stáří – Domov sv. Vavřince č. registrace 6940940 (dále jen „služba“) a je účelově vázána na úhradu provozních a osobních nákladů vynaložených příjemcem při poskytování služby v rozsahu základních činností v období **1. 1. – 31. 12. 2016.**
3. Poskytnutí dotace je v souladu se zákonem č. 128/2000 Sb., o obcích (obecní zřízení), ve znění pozdějších předpisů, a zákonem o rozpočtových pravidlech.

4. Dotace je ve smyslu zákona č. 320/2001 Sb., o finanční kontrole ve veřejné správě a o změně některých zákonů (zákon o finanční kontrole), ve znění pozdějších předpisů, veřejnou finanční podporou a vztahují se na ni všechna ustanovení tohoto zákona.
5. Příjemce dotace byl pověřen Libereckým krajem k poskytování sociálních služeb jako služeb obecného hospodářského zájmu, a to Pověřením k poskytování služeb v obecném hospodářském zájmu, které bylo schváleno usnesením Rady Libereckého kraje č. 135/15/RK ze dne 10. 2. 2015, ve znění Dodatku č. 1, který byl schválen usnesením Rady Libereckého kraje č. 1047/15/RK ze dne 16. 6. 2015 (dále jen „Pověření“). **Statutární město Liberec touto smlouvou přistupuje k Pověření Libereckého kraje a dotace poskytnutá touto smlouvou je součástí vyrovnávací platby v rámci vícezdrojového financování služeb dle čl. III Pověření.** Tato smlouva je uzavřena v souladu s Rozhodnutím Komise ze dne 20. prosince 2011 o použití článku 106 odst. 2 Smlouvy o fungování Evropské unie na státní podporu ve formě vyrovnávací platby za závazek veřejné služby udělené určitým podnikům pověřeným poskytováním služby obecného hospodářského zájmu, publikováno v Úředním věstníku Evropské unie dne 11. 1. 2012, a dotace poskytnutá touto smlouvou je veřejnou podporou slučitelnou s vnitřním trhem.

III. Čerpání dotace

1. Příjemce je oprávněn čerpat dotaci maximálně **do 31. 12. 2016**, výhradně však na účel a službu uvedené v čl. II odst. 2.
2. Z poskytnuté dotace lze hradit nezbytné **provozní a osobní náklady** související s poskytováním služby dle čl. II odst. 2 této smlouvy v rozsahu základních činností, jak jsou vymezeny v zákoně o sociálních službách a jeho prováděcí vyhlášce č. 505/2006 Sb., ve znění pozdějších předpisů. Náklady musí odpovídat cenám v místě a čase obvyklým pro danou nákladovou položku, resp. nominálním mzdám nebo platům a zákonným odvodům na sociální a zdravotní pojištění hrazeným zaměstnavatelem.
3. Z poskytnuté dotace **nelze hradit** následující výdaje:
 - a) nákupy pozemků a budov;
 - b) pořízení dlouhodobého hmotného majetku s pořizovací cenou vyšší než 40 000 Kč a provozně technickou funkcí delší než 1 rok a dlouhodobého nehmotného majetku s pořizovací cenou vyšší než 60 000 Kč a dobou použitelnosti delší než 1 rok;
 - c) odpisy majetku, tvorbu rezerv a opravných a dohadných položek;
 - d) pořízení majetku formou leasingu;
 - e) rekonstrukce a opravy nemovitostí;
 - f) mzdy včetně odvodů sociálního a zdravotního pojištění hrazeného zaměstnavatelem nad rámec platových předpisů pro zaměstnance ve veřejných službách a správě definovaných nařízením vlády č. 564/2006 Sb., ve znění pozdějších předpisů.
 - g) ostatní osobní a sociální náklady nad rámec povinných nákladů, které je zaměstnavatel povinen za zaměstnance hradit.
 - h) členské příspěvky odborných společností a asociací.
 - i) náklady na reprezentaci ve smyslu nedaňových nákladů (občerstvení, pohoštění, dary a obdobná plnění).
 - j) správní a soudní poplatky, penále a pokuty, dlužné úroky.
 - k) daň z přidané hodnoty, pokud lze uplatnit odpočet.
 - l) zahraniční pracovní cesty.

- m) tuzemské cestovní náhrady nad rámec zákona č. 262/2006 Sb., v platném znění.
4. Dojde-li poskytnutím dotace dle této smlouvy k nadměrnému financování sociální služby nad rámec hodnoty vyrovnávací platby, je příjemce dotace povinen nadměrnou část dotace neprodleně vrátit na účet poskytovatele, č. úč.: 10 89 692/0800 vedený u České spořitelny, a. s., variabilní symbol 2016xxxxx, a to v průběhu roku, nejpozději však k 31. 12.2016.
 5. V případě, že příjemce dotace nevyčerpá poskytnutou dotaci a současně nedojde k nadměrnému financování služby nad rámec hodnoty vyrovnávací platby, je povinen nevyčerpanou část dotace vrátit nejpozději do 31. 1. následujícího roku na účet poskytovatele č. úč.: 1089692/0800 vedený u České spořitelny, a. s., variabilní symbol 2016xxxxx.

IV.

Způsob poskytnutí finančních prostředků

Dotace bude příjemci poukázána převodem na účet uvedený v záhlaví smlouvy do 20 kalendářních dnů ode dne podpisu této smlouvy.

V.

Všeobecné podmínky

1. Příjemce je povinen písemně oznámit poskytovateli všechny změny týkající se služby a identifikace příjemce (např. změna či zánik registrace služby, změn a názvu příjemce, právní formy, statutárního orgánu, změna sídla, zánik podnikatelského oprávnění, zánik příjemce, změna kontaktních údajů – osob, telefonního a emailového spojení), a to nejpozději do 7 dnů ode dne, kdy se příjemce o změnách dozvěděl.
2. Příjemce je povinen nejpozději 7 kalendářních dnů předem informovat poskytovatele (oddělení humanitní, e-mail: marcinkova.katerina@magistrat.liberec.cz) o připravovaných akcích a aktualitách týkajících se podpořené služby a zasílat též tiskovou zprávu, kterou bude možné zveřejnit na webu poskytovatele dotace (www.liberec.cz), webu městského informačního centra (www.visitliberec.eu) a v Libereckém zpravodaji.
3. Ve všech písemných materiálech, na veřejných vystoupeních a na svých webových stránkách, které se přímo vztahují k podpořené službě, se příjemce zavazuje uvádět, že příslušná služba či aktivita byla podpořena z rozpočtu statutárního města Liberec. Při této činnosti je příjemce povinen obdobně a přiměřeně respektovat aktuální znění „Manuálu pro označování akcí podpořených fondem statutárního města Liberec“, který je ke stažení na webové stránce www.liberec.cz (<http://www.liberec.cz/cz/magistrat-radnice/formulare-dokumenty/fondy-mesta/manual-pro-oznacovani-akci-podporenych-fondem-mesta.html>).
4. Příjemce dotace odpovídá za hospodárné a efektivní použití dotace v souladu s účelem, na který byla poskytnuta. Dále odpovídá za jejich řádné a oddělené sledování v účetnictví v souladu s obecně platnými předpisy, zejména zákonem č. 563/1991 Sb. o účetnictví v platném znění, a za jejich správné vyúčtování.
5. Příjemce dotace je povinen nejpozději do **15. 2. 2017** předložit:
 - a. řádné vyúčtování poskytnuté dotace dokládající účelovost využití dotace a

- b. písemnou zprávu o poskytování služby za období, na které byla dotace poskytnuta.
6. Pro řádné vyúčtování dotace příjemce doloží:
 - a. přehled o skutečných příjmech a výdajích vynaložených na podpořenou službu,
 - b. účetní sestavu, která prokazuje účelovost a výši využití poskytnuté dotace, a to dle členění jednotlivých nákladových skupin. Z účetní sestavy musí být zřetelná a kontrolovatelná výše poskytnuté dotace a výše jejího čerpání v daném účetním období, včetně dokladového členění (např. výsledovka služby, dotace, doklady). Příjemce dotace je povinen uvést na originály účetních dokladů či písemností souvisejících informací o tom, jaká část nákladů byla hrazena z poskytnuté dotace, a tyto doklady a písemnosti uchovávat po stejnou dobu jako účetní doklad. Poskytovatel je v případě potřeby oprávněn požadovat po příjemci předložení originálních dokladů k nahlédnutí.
 7. V případě zjištění nedostatků v předloženém vyúčtování dotace je příjemce povinen tyto nedostatky odstranit do 10 pracovních dní od obdržení písemné výzvy k jejich odstranění, nebo v jiné lhůtě určené poskytovatelem dotace.
 8. Pokud dojde v průběhu platnosti této smlouvy u příjemce k přeměně nebo zrušení s likvidací, je příjemce povinen vrátit poskytovateli poměrnou část nevyčerpané dotace nejpozději 10 dní před tím, než dojde k přeměně nebo zrušení právnické osoby s likvidací.

VI.

Kontrola a sankce

1. Příslušné orgány poskytovatele jsou oprávněny v souladu se zákonem č. 320/2001 Sb., o finanční kontrole, ve znění pozdějších předpisů, zákonem č.128/2000Sb., o obcích, ve znění pozdějších předpisů a zákonem o rozpočtových pravidlech kdykoli kontrolovat dodržení podmínek, za kterých byla dotace poskytnuta.
2. Příjemce je povinen poskytnout součinnost při výkonu kontrolní činnosti dle odst. 1 tohoto článku, zejména předložit kontrolním orgánům poskytovatele kdykoliv k nahlédnutí originály všech účetních dokladů prokazujících využití prostředků v souladu s účelem poskytnutí dotace.
3. Příjemce je povinen umožnit poskytovateli provést kontrolu jak v průběhu čerpání dotace, tak i po dobu deseti let od ukončení financování služby ze strany poskytovatele.
4. Příjemce bere na vědomí, že každé neoprávněné použití nebo zadržení peněžních prostředků poskytnutých jako dotace je porušením rozpočtové kázně podle § 22 zákona o rozpočtových pravidlech.
5. Příjemce, který porušil rozpočtovou kázeň, je povinen provést odvod za porušení rozpočtové kázně, a to ve výši dle ustanovení § 22 odst. 5 zákona o rozpočtových pravidlech.
6. Za porušení dále uvedených méně závažných podmínek je příjemce povinen provést nižší odvod za porušení rozpočtové kázně do rozpočtu SML, a to takto:
 - a) při porušení povinností stanovených v čl. V odst. 1 až 4 této smlouvy, odvod za porušení rozpočtové kázně činí 2-20% z poskytnuté dotace;

- b) při překročení lhůty pro předložení závěrečného vyúčtování dotace nebo závěrečné zprávy o poskytování služby maximálně o 30 dnů činí odvod 2-20% z poskytnuté dotace (minimálně však 2.000 Kč);
 - c) při překročení lhůty pro předložení závěrečného vyúčtování dotace nebo závěrečné zprávy o realizaci projektu o více jak 30 dnů činí odvod 100% z poskytnuté dotace.
7. Za prodlení s odvodem za porušení rozpočtové kázně je ten, kdo rozpočtovou kázeň porušil, povinen zaplatit penále ve výši 1 promile z částky odvodu za každý den prodlení, nejvýše však do výše tohoto odvodu. Penále se počítá ode dne následujícího po dni, kdy došlo k porušení rozpočtové kázně, do dne připsání peněžních prostředků na účet poskytovatele.

VII.

Závěrečná ustanovení

1. Tato smlouva je vyhotovena ve dvou stejnopisech, z nichž příjemce i poskytovatel obdrží po jednom stejnopisu.
2. Jakékoli změny této smlouvy lze provádět pouze formou písemných číslovaných dodatků na základě dohody obou smluvních stran.
3. Smluvní strany souhlasí, že tato smlouva může být zveřejněna na webových stránkách statutárního města Liberec (www.liberec.cz), s výjimkou osobních údajů fyzických osob uvedených v této smlouvě.
4. Smluvní strany berou na vědomí, že tato smlouva bude zveřejněna v registru smluv podle zákona č. 340/2015 Sb., o zvláštních podmínkách účinnosti některých smluv, uveřejňování těchto smluv a o registru smluv (zákon o registru smluv).
5. Smluvní strany berou na vědomí, že jsou povinny označit údaje ve smlouvě, které jsou chráněny zvláštními zákony (obchodní, bankovní tajemství, osobní údaje, ...) a nemohou být poskytnuty, a to šedou barvou zvýraznění textu. Smluvní strana, která smlouvu zveřejní, za zveřejnění neoznačených údajů podle předešlé věty nenese žádnou odpovědnost.
6. Smlouva nabývá účinnosti nejdříve dnem uveřejnění v registru smluv v souladu s § 6 odst. 1 zákona č. 340/2015 Sb., o zvláštních podmínkách účinnosti některých smluv, uveřejňování těchto smluv a o registru smluv (zákon o registru smluv).
7. Smluvní strany berou na vědomí, že plnění podle této smlouvy poskytnutá před její účinností jsou plnění bez právního důvodu a strana, která by plnila před účinností této smlouvy, nese veškerou odpovědnost za případné škody takového plnění bez právního důvodu, a to i v případě, že druhá strana takové plnění přijme a potvrdí jeho přijetí.
8. Doložka platnosti právního úkonu dle § 41 zákona č. 128/2000 Sb., o obcích, ve znění pozdějších právních předpisů: O poskytnutí dotace a uzavření veřejnoprávní smlouvy rozhodla Rada města Liberec usnesením č. ze dne

V Liberci dne:

V Liberci dne:

Za poskytovatele

Za příjemce

.....
Mgr. Pavel Kalous
vedoucí odboru školství a sociálních věcí

.....
Bc. František Sehoř,
statutární zástupce Oblastní charita Liberec